

市政だより

おおむら

人口の動き

	(前月比)
人口(男)	33,327 + 90
(女)	36,221 + 67
(計)	69,548 +157
世帯数	20,911 + 53

12月1日現在

(住民基本台帳による)



25年前 三浦中の3年生だった前田鉄造さん(溝陸町)ら28人は 父兄と一緒に20アールの畑を開墾
 120本のミカンの木を植え卒業 その後 玖島中に統合されたため三浦小のミカン園になっている
 ミカンを植えた前田さんらは 同ミカン園での収穫の経験がなかったが このほど25年ぶりにミカン狩りが実現
 中には子供が三浦小に通っている人もおり 25年前を思い出し わが子と一緒に ミカン狩りを楽しみました

25年ぶりに
 ミカン狩り
 ~三浦小ミカン園~



大きく育て21世紀を担う子供たち

国勢調査の結果 大村市の人口は 69,472人

男 33,320人 女 36,152人

昭和60年10月1日実施の、国勢調査は、皆さんのご協力により、無事完了しました。

それによると、人口は6万9472人で、前回(昭和55年)に比べ3934人(6%)増えています。

また、世帯数は2万4244世帯で、前回に比べ1709世帯の増となっております。

なお、懸賞募集に当選されたのは次の皆さんです。(敬称略)

- 1等 坂田美和(大川田町) 長津清吉(諏訪1丁目)
- 2等 大鍔元子(杭出津3丁目) 大久保有芳(水田町)
- 3等 染田耕一(須田ノ木町) 鈴木シヅエ(諏訪3丁目)

- 大江 孝(杭出津2丁目)
- 林田久美子(宮小路3丁目)

昭和60年国勢調査地区別人口

地区別	世帯数	人口		
		男	女	計
大村地区	(578) 6,184	(446) 9,035	(691) 10,650	(1,137) 19,685
西大村地区	(613) 7,735	(334) 12,160	(656) 12,899	(990) 25,059
竹松地区	(443) 3,743	(875) 6,465	(575) 6,450	(1,450) 12,915
松原地区	(△22) 635	(△60) 1,204	(△77) 1,359	(△137) 2,563
福重地区	(76) 708	(138) 1,409	(104) 1,529	(242) 2,938
萱瀬地区	(2) 490	(△55) 978	(△11) 1,014	(△66) 1,992
鈴田地区	(20) 547	(59) 1,170	(84) 1,308	(143) 2,478
三浦地区	(△1) 382	(82) 899	(93) 943	(175) 1,842
総数	(1,709) 20,424	(1,819) 33,320	(2,115) 36,152	(3,934) 69,472

()内数字は昭和55年国勢調査との増減数 △は減

文化財を火災から守ろう

文化財防火デー・1月26日

大村市は、長い間、城下町だったため、市内には建築物、書画、工芸品、古文書、家具など優れた文化財が数多くあります。

冬は火を使うことが多くなると共に、空気が乾燥しています。貴重な文化財が灰になるのは惜しいことです。

文化財を後世へ永く伝えることは、私たちの務めです。貴重な文化財を恐ろしい火災から守りましょう。

なお、文化財防火デーに当たって行事を実施されたときは、教育委員会社会教育課まで、ご連絡ください。



2月の定例相談日

市民相談コーナー(広報公聴課)ですべて無料で行っています。お気軽にご相談下さい。

人権相談	(6日 10:00 ~ 15:00)
行政相談	(13日 9:30 ~ 12:00)
法律相談	(19日 10:00 ~ 15:00)
交通事故相談	(25日 10:00 ~ 15:00)
年金相談	(26日 10:00 ~ 15:00)
不動産相談	(28日 13:00 ~ 16:00)





新年を迎えて

長崎県知事 高田 勇

あなたが加入されている国民年金は、昭和61年4月1日から改正されます。今回の改正で厚生年金または船員保険の加入者である夫から扶養されている妻は、国民年金の保険料を納めなくても老齢基礎年金などの年金を受けることができるようになりました。これらの人の国民年

国民年金に任意加入されている皆さんへ 第3号被保険者の 届出はお済みですか

金の保険料は、その人の夫が加入する年金制度からまとめて納められることとなります。今回、届出をしていただく人は①夫が、厚生年金または船員保険の加入者である人。②夫が、大正10年4月2日以後生まれの人。③あなた自身が、主として夫の

明けましておめでとうございませう。私は、昭和57年3月以来、県政を担当させていただきましてから今日まで、「活力に溢れ、県民すべてが幸せを感じる郷土づくり」を目指

し、「経済に活力を」「生きる喜びを」「ふれあいのある社会を」基本理念として、その実現に取り組んでまいりました。おかげをもちまして、新しい時代に向けての県勢発展の基盤となるプロジェクトが相次いで進展し、あるものは槌音高く着工し、あるものはその緒につくことができたのであります。これはひとえに、皆様の力強いご支援、ご協力のたまものと心から厚くお礼申し上げます。

県民生活をとりまく環境も、高度成長期から安定成長期への移行、高度情報化、長寿化、国際化の到来など大きく変化しようとしております。私はこのようなときこそ足元をしつかり固めながら、県民の

収入により生計を維持していること(あなたが健康保険の被扶養者となっているような場合)のいずれにもあてはまる人です。該当する人は「国民年金任意加入被保険者現況届書」に所要事項を記入し、夫の勤務先で確認を受け提出してください。提出期限 1月31日(金) ※郵送でも受け付けます。提出・問い合わせ先 保険年金課年金係

英知と総力を結集して豊かな県土づくりの基礎を築いていかなければならないと考えます。まず、九州横断自動車道の早期完成、長崎新幹線の建設促進に最善を尽くすとともに、各種懸案の内容の充実・完成に向けて努力を重ねてまいりたいと存じます。

さらに、長崎空港の国際化や生きがいと活力を与える福祉対策の推進、心豊かな個性溢れる児童生徒を育てる教育の推進、水資源の開発、農林水産業、中小企業の振興、地場産業の育成など、活力にみちた郷土の実現を図ってまいります。

今後とも、皆様の県政に対する限りないご支援とご指導をお願い申し上げます。

成人のおめでと

あなたの声が
社会に生きる
はたちと選挙権

わたしたちは、20歳になると選挙権が与えられます。そして投票することとで国や地方の政治に参加することができるとのことです。

しかし、「だれに投票しても同じ」と棄権してしまう人がいます。これでは、あなたの意見は少しも政治に反映されません。これからは選挙のたびに投票所入場券が送られてきます。立候補者をよく知り、自分の代弁者としてふさわしい人を選んでください。



あなたの心を
伝えよう
はたちの献血

輸血用血液は年々増加しており、手術の時には

社会に生かせ はたちの力

大量に必要です。病气やケガで苦しんでいる人の尊い命を救うため、社会の一員として献血にご協力ください。見知らぬ誰かに、あなたの心の暖かさが伝わります。3月31日まで「はたちの献血キャンペーン」実施中です。



成人の自覚を
行動に

はたちになつたら国民年金会社や役所などに勤めている人は、厚生年金、共済組合といった年金に自動的に加入しています。しかしその他の人は、20歳になると国民年金に加入しなければなりません。

老後の生活を支えることになる国民年金は、はたちのあなたにとっても他人事ではありません。成人としての自覚を持って、国民年金に加入しましょう。

加入手続きは、市民課の窓口で受け付けています。詳しいことは、保険年金課年金係へ、お気軽にお問い合わせください。

1月1日

原付自転車(ミニバイク)の 右折方法が変わりました

次のような交差点では、2段階右折をしなければいけません。

①信号機のある片側3車線以上の交差点

②標識により、2段階右折が指定された交差点
市内では、図(1)~(4)の交差点が2段階右折をしなければなりません。

2段階右折が必要な箇所には道路標識がありますので、図に示した通り十分注意して通行してください。
なお、通行方法などが判らない場合は、前もって大村警察署(☎33126)へ問い合わせ指導を受けてください。



図2 桜馬場交差点



図1 協和町パールレーン前交差点

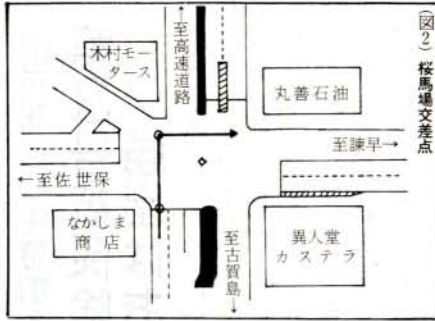

図3 森園交差点

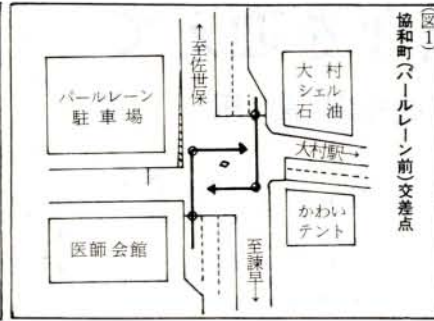

図4 植松公民館前交差点

上手に使う

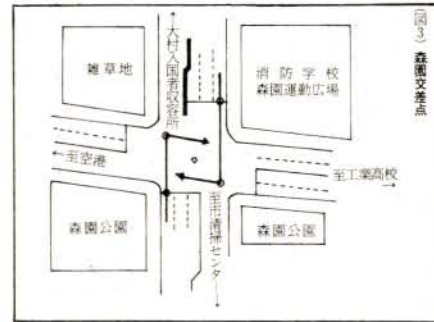
最近、一一〇番へのいたずら電話が増えており、緊急な場合に支障が出ています。
みんなを守る一一〇番です。いたずら一一〇番はやめましょう。
①何があったのか

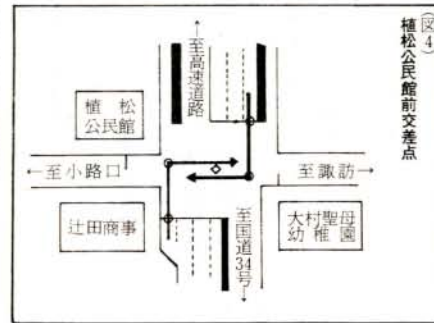

②どこであったのか
③あなたの名前
を、まず教えてください。
なお、急がない用件は、近くの警察署、派出所および駐在所へご連絡ください。



サラリーマンの 確定申告

サラリーマンが納める所得税は、普通、年末調整で過不足が精算され、納税は完了します。しかし、サラリーマンでも確定申告をしなければならない場合や、確定申告をする義務はなくとも、確定申告をすれば戻り税が戻ることがあります。

確定申告をしなければならない場合
①給与の収入が、150万円を超える人
②給与と退職所得以外の所得の合計が20万円を超える人
③給与の支払いを2か所以上から受けている場合で、年末調整されなかった給与の収入金額と給与所得や退職所得以外の所得金額の合計が20万円を超える人

戻り税が戻ることとなる場合
①天災や盗難、横領などにより住宅や家財に損害を受けた人
②病気やけがで、多額の医療費を支払った人
③本人が住むための住宅を、民間金融機関などの住宅ローンを利用し、新築したり購入した人
このような所得税の還付を受けるための確定申告は、1月4日から受け付けています。詳しいことは諫早税務署(☎諫早1370)へお尋ねください。

④同族会社の役員やその親族などで、その法人から給与以外に賃貸料や貸付金の利子などの支払いを受けている人
⑤災害減免法により、源泉徴収の猶予や源泉徴収税額の還付を受けた人

確定申告をしないと所得税が戻ることとなる場合
①天災や盗難、横領などにより住宅や家財に損害を受けた人
②病気やけがで、多額の医療費を支払った人
③本人が住むための住宅を、民間金融機関などの住宅ローンを利用し、新築したり購入した人
このような所得税の還付を受けるための確定申告は、1月4日から受け付けています。詳しいことは諫早税務署(☎諫早1370)へお尋ねください。

3月4日から
☎の市内局番が
2桁になります
2局 → 52局
3局 → 53局
4局 → 54局
5局 → 55局
(市外局番)
09575 → 0957



市内局番が2桁になることに伴い、諫早市など周辺1市9町との通話は、市外局番をダイヤルせずに通話できるようになります。(詳しくは、2月15日号でお知らせの予定です)

海が育てる“健康食”

サカナを考える

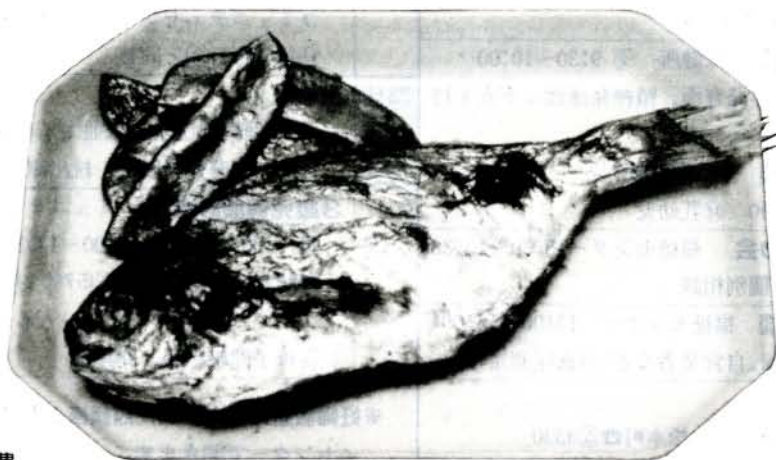

アメリカ人の4.5倍、中国人の8倍、インド人の14倍……。これは日本人が、外国人に比べてとれただけたくさんの魚を食べるかを示した数字です。

この数字からも分かるように、日本は世界一の水産国、そしてまた、世界一の“魚食国”でもあります。

ところが最近、わた

したちの食生活は、肉や乳製品を多くとつたり脂肪分の多い食品を好んで食べる欧米型に近づきつつある傾向が見られます。このため心臓病や脳梗塞など、これまで日本ではあまり見られなかつた成人病による死亡者が急増しているといふのです。

魚介類には、コレステロールを下げる働きをもつ不飽和脂肪酸や、健康維持に欠かせないビタミン、ミネラル、カルシウムなどが豊富に含まれていることが明らかにされています。

成人病の予防に、そして水産物の価値を見直してみましよう。

成人病を予防する

魚の栄養特性

アメリカでの寿司バリの盛況

ぶりが、最近テレビや雑誌などで報告されるようになりました。もともと魚をナマで食べる習慣のなかつた欧米人が寿司を食べるようになった——これは、肉やバター、チーズなどの脂質を日本人の4倍もとる、そのため肥満、糖尿病、高血圧、心筋梗塞、脳梗塞などの成人病に苦しむ欧米人の苦悩の表れといえる

かもしれませぬ。

では、肉は体に悪く魚は体にいいのか——というと、一概にそうとはいへ切れませぬ。タンパク源としては肉も魚も共に良質で、人間の体にはなくてはならないものだからです。ただ、魚には肉にない成人病を予防する働きのある成分が含まれていることが分かり、最近にわかに注目され始めているのです。

コレステロールを下げる働き

魚のタウリン

アミノ酸の一種であるタウリンには、血中のコレステロールを引き下げる働きがあります。

がったというものです。これもタウリンのもたらす効果といえるでしょう。

牛肉や豚肉にも100グラム中数ミリグラム、魚介類には数10ミリグラムから数100ミリグラムと、もつと多量に含まれています。

また、コレステロールを多く含んでいるという理由で、高血圧の人から敬遠されがちだったエビやイカも、最近は見直されてきています。というのは、コレステロールの含有量以上にタウリンを多く含んでいるので、

死んでいくネズミのエサを、半分だけ魚肉に代えたところ、高血圧による死亡率が30%まで下

血中のコレステロール値は、むしろ抑えられることが分かってきたからです。

2月の保健カレンダー		
2日 (日) 当番医 (内・消)南野内科消化器科医院 東三城町☎③3731 (耳)海江田医院 東本町☎②3329	18日 (火) 乳幼児健康相談 萱瀬出張所 ☎ 9:30~11:00 ☎乳幼児	
3日 (月) 安産教室 市役所健康相談室 9:00~11:30 (☎ 9:30まで) ☎母子健康手帳、ズボン 一般健康相談 市役所健康相談室13:00~16:00 ☎血圧測定、みそ汁の塩分濃度測定 ☎みそ汁(汁のみ少々)	20日 (木) 機能訓練根気の会 福祉センター13:30~15:30 ☎民踊	
4日 (火) 乳幼児発達健診 保健所 ☎ 9:30~10:00 ☎乳幼児の身体発育面、精神発達面に不安を持っている人 乳幼児健康相談 松原出張所 ☎13:30~15:00 ☎乳幼児	21日 (金) 成人の健康相談 福祉センター 13:00~15:00 ☎☎内…7日(金)と同じ 1歳6か月児健康診査 コミュニティセンター ☎13:00~13:30 ☎☎…14日(金)と同じ	
6日 (木) 機能訓練根気の会 福祉センター13:30~15:30 ☎内生活訓練、個別相談	23日 (日) 当番医 (内)大蘭内科医院 松並1丁目☎④5546 (外・内)佐藤外科医院 杭出津2丁目☎②3070	
7日 (金) 成人の健康相談 福祉センター 13:00~15:00 ☎☎40歳以上(主婦、自営業者など)☎血圧測定ほか	27日 (木) 3歳児健康診査 コミュニティセンター ☎ 9:30~10:00、13:00~13:30 ☎☎昭和57年8月生まれ(57年2月~57年7月生まれで、まだ受けていない人も受診してください) ☎母子健康手帳、問診票	
9日 (日) 当番医 (内)早田内科医院 竹松本町☎⑤3530 (整)貞松整形外科病院 東本町☎④1161	※妊婦教室は、中央公民館講座として、コミュニティセンターで開きます。 詳しくは、9ページ「コミュニティのひろば」をご覧ください。	
10日 (月) 乳幼児健康相談 竹松出張所 9:30~11:00 ☎0~6か月の乳児 13:00~15:00 ☎7か月以上の乳幼児 ☎離乳食教室 10:30~15:00	略号の説明 ☎ … 対象となる人 ☎ … 受付 ☎ … 持ってくるもの ☎ … 内容 当番医の診療時間 9:00 ~ 18:00	
11日 (火祭) 当番医 (内)近藤医院 東本町☎④1166 (外・内)牧山医院 宮小路2丁目☎⑤7831		
14日 (金) 1歳6か月児健康診査 コミュニティセンター ☎13:00~13:30 ☎☎昭和59年7月生まれ(59年2月~6月生まれで、まだ受けていない人も受診してください) ☎母子健康手帳、問診票、お子さんの歯ブラシ		
16日 (日) 当番医 (内・小)朝長医院 杭出津2丁目☎④5000 (外・肛)山道医院 桜馬場2丁目 ☎③2305	※保健所および各出張所での乳幼児相談の場で、神経芽細胞腫の検査セット(小児ガン早期発見のため)を渡します。 生後4か月までに、乳幼児相談を受けましょう。	



健康相談(市保健婦)
時間 午後3時

健康教育講演会
期日 1月22日(水)
場所 竹松出張所
講演時間 午後1時30分
演題 予防にまざる治療なし
講師 早田医院 早田 正裕先生

講師 国立長崎中央病院 外科医長 山田 隆平先生

場所 国立長崎中央病院地域医療研修センター
日時 2月6日(木)、午後1時~2時30分

おしりの健康

第10回
みんなの健康教室

愛の1円募金でビデオ機器などを寄贈(1/20 市役所)
 大村市社会福祉協議会は、皆さんの
 暖い善意で集った「愛の1円募金」
 の一部から購入した、ビデオ機器な
 どを、福祉センター充実のためにと
 寄贈されました。



カメラ
 くら

無病息災を願って「鬼火たき」(1/4 水田町)

まだ、周りは暗い午前6時。大上戸川の水田橋付近
 で水田子ども会が鬼火たきを実施。「オンノホネー」
 とかけ声をかけ、もちを焼き1年間の無病息災を祈
 りました。



スポーツ振興に役立てて(1/23 市役所)

大村市相撲協会は、先ごろ開いた大相撲大村準本
 場所の収益金の一部を市体育協会に寄贈。相撲協
 会は、今後、青少年の健全育成などにも力を入れ、
 夏越しまつりでの「子供相撲大会」を計画中とか。

市民文化講演会
 すばらしい日本語の魅力とその心
 文学博士 金田一 春彦先生
 (前・上智大学教授)
 日時 2月9日(日)、午後2時～3時30分
 場所 市民会館
 文化基金の運用による文化講演会です。
 入場無料。多数、ご来場ください。

今月の納税
 1月31日(金)までです
 ◎市 県 民 税 (4期分)
 ◎国民健康保険税 (7期分)

教育講演会
 親でなければ出来ない教育
 教育評論家 品川 孝子先生
 日時 2月1日(土) 午後3時 場所 コミュニティセンター
 講師紹介 日本女子大学家政学部児童学科卒業、児童心理学を
 専攻。昭和60年3月まで、NHK午後のロータリーの育児・し
 つけの相談コーナーを担当
 ※入場無料です。多数、ご来場ください。

福祉のひろば



昭和61年度 県立特殊教育諸学校 (幼稚部・高等部・専攻科) 入学案内

送料を添えて申し込んで下さい。

学校案内

盲学校 (視覚障害)

所在地 〒851-21 西彼杵郡時津町西時津郷字浜道873

〒長崎820020

募集学部・受付期間

幼稚部 2月1日(土)～3月31日(月)

高等部・専攻科 (一次) 2月1日(土)～13日(木)

(二次) 3月22日(土)～31日(月)

佐世保養護学校 (精神薄弱)

所在地 〒858 佐世保市竹辺町810

県立の特殊教育諸学校では入学生を募集していません。

受験料や入学金、授業料はいりません。

入学に関する必要書類は、希望される学校にありませので、郵送料を添えて申し込んで下さい。

募集学部・受付期間

幼稚部・高等部・専攻科 1月17日(金)～2月28日(金)

佐世保ろう学校 (聴覚障害)

所在地 〒857-02 佐世保市小船町60

〒佐世保46088

募集学部・受付期間

幼稚部 1月18日(土)～2月28日(金)

諫早養護学校 (肢体不自由)

所在地 〒854 諫早市真崎町1670-1

〒諫早6179

募集学部・受付期間

高等部 1月16日(木)～2月28日(金)

桜が丘養護学校 (病弱)

所在地 〒859-36 東彼杵郡川棚町下組郷字上原田386-2

〒川棚3630

募集学部・受付期間

高等部 1月16日(木)～2月28日(金)

佐世保養護学校 (精神薄弱)

所在地 〒858 佐世保市竹辺町810

〒佐世保476474

募集学部・受付期間

高等部 1月16日(木)～2月28日(金)

佐世保養護学校 (精神薄弱)

所在地 〒858 佐世保市竹辺町810

〒佐世保476474

募集学部・受付期間

高等部 1月16日(木)～2月28日(金)

佐世保養護学校 (精神薄弱)

所在地 〒858 佐世保市竹辺町810

〒佐世保476474

募集学部・受付期間

高等部 1月16日(木)～2月28日(金)

募集学部・受付期間
高等部 2月12日(水)～28日(金)
※幼稚部は、3～5歳までです。わからない点や入学に関する詳しいことは、希望される学校または、高等部は教育委員会各学校教育課、幼稚部は福祉課児童係へお尋ねください。各学校では、電話や来校による就学相談も行っていきます。お気軽にご相談ください。



原爆死没者の調査にご協力を

厚生省では、原爆被災の実態を把握するため、原爆死没者に関する資料を収集中です。資料をお持ちの人や、資料のある場所をご存知の方は、ご連絡ください。

資料例 学徒報告隊や学徒挺身隊の名簿、学籍簿、同窓会名簿、診療録や死亡診断書、官公庁などの調査報告書、企業の職員名簿など

連絡先 県保健部原爆被爆者対策課 (〒長崎8201111)

資料例 学徒報告隊や学徒挺身隊の名簿、学籍簿、同窓会名簿、診療録や死亡診断書、官公庁などの調査報告書、企業の職員名簿など

ご存知ですか

中小企業国際 経済調整対策 特別融資制度

最近の急激な円相場の変動に対して、我が国産業の調整を円滑化するため、新規受注の減少、為替差損の負担などにより影響を受ける輸出関連中小企業者に対して、特別の融資を行う制度です。

対象 輸出比率が20%以上で、最近3か月間の生産額または取引額が対前年比10%以上減少し、かつ、今後とも減少する見通しの中小企業
資金使途
① 為替相場の変動に対応して、臨時の経営危機を回避しつつ、事業転換・内需転換などの企業経営の調整を図っていく上で必要となる運転資金
② 中小企業事業転換対策臨時措置法、産地中小企業対策臨時措置法に基づいて事業転換を行うために必要な運転資金

融資機関
① については、中小企業金融公庫、国民金融公庫および商工組合中央金融庫
② については、中小企業金融公庫および国民金融公庫

貸付限度額
① については、中小企業金融公庫

① については、中小企業金融公庫

献血にご協力を

日時 1月20日(月)
正午～午後3時30分
場所 市立図書館前広場
主催 大村商工会議所
大村市献血協力会

庫8000万円、国民金融公庫1000万円、商工組合中央金融庫は貸付限度無し
② については、中小企業金融公庫1億4000万円、国民金融公庫2500万円
償還期間 5年以内(うち据置期間1年以内)
※実情に応じ6年以内(うち据置期間3年以内)
貸付利率 年6.8%(4年目以降7.3%)
※貸付金額が①の資金について6000万円を超える場合および②の資金について1億円を超える場合、それぞれ超える部分については通常利率を適用します。
取扱期限 3月31日(月)
問い合わせ先 商工会議所 (〒42222)、各金融機関



コミュニティ センター

☎43161

元気な赤ちゃんを育てよう

妊婦教室へ 参加しませんか

これからお母さん、お父さんになるあなた。そして、結婚前の若いあなた。元気な赤ちゃんを育てるため、幸せな家庭をつくるために、参加してみませんか。

妊婦教室日程および主な内容

月日	主な内容
2・5(水)	妊娠中の保健、映画「生命の創造」 妊娠中の口腔衛生
12(水)	妊娠中の栄養のとおり方、産後の保健 安産のために(妊婦体操、補助動作ほか)
19(水)	育児(育児用品のそろえ方ほか) 映画「すばらしい母乳」、女性の生き方
21(金)	家庭づくり(親の役割) 赤ちゃんの入浴のさせ方
26(水)	乳幼児の環境と性格 家庭の幸せのために(家族計画)

時間 午後1時～4時
※21日のみ午後7時～9時

受付開始
1月16日(木)

受講料 無料

場所 大村市コミュニティセン

ター

申込方法 電話でコミュニティ

センターへ

※定員になり次第、締め切りま

市民映画会

日時 1月25日(土)、午後2時

4時

場所 大村市コミュニティセン

ター

フィルム名 ・片耳の大シカ

(アニメーション)

・老けてたまるか(高齢者教育
とベノぼくの白鳥(児童劇)

スポーツ

第2回大村市スポーツ少年団

ポルトボール大会

日時 2月9日(日)、午前9時

場所 市民体育館ほか

参加資格 ・市スポーツ少年団

に登録した小学生女子

・スポーツ傷害保険などに加入
している人

チーム編成 ・単位スポーツ少

年団で編成し、4年生2人、

5年生2人、6年生3人の計

7人

・補欠は、各学年1人

・2チーム以上の出場はできま

せん。

参加費 1チーム10000円

※申し込み時にいただきます。

申込期限 1月31日(金)

申し込み・問い合わせ先

教育委員会体育課

※申込用紙は、各スポーツ少年

団に送付します。

小学生ソフトボール

大村中央リーグ連盟

加入チームを募集

資格 小学生で編成したチーム

で、学年は問いません。

申込期限 1月31日(金)

問い合わせ先

☎43631(岩本)



(地域活動にも子供と一緒に参加しましょう)

会長 角谷千子

少年合唱団父母

の会

の会

の会

の会

の会

の会

の会

の会

の会

の会

の会

の会

の会

の会

ガンバレお父さんお母さん No.3

子供から学ぶ事も、子育ての方法

に問いかけます。

文化活動や地域活動

に参加し、一生懸命や

ることで、それがエネ

ルギーとなって、親の

成長に結びつけたいと

願い、親たちが理解を

示すようになると、子

供とのふれ合いが違っ

てくることもあるので

す。

先日、大村少年合唱

団の定期発表会のおり、

子供たちといろんな経

験をした中で、人との

協力が絶対必要であり、

感動や心のふれ

合いを重ねること

が学びとなり

身につくことを

知りました。そ

れと同時に子供

の世界に住める

親でありたいし、

暖かく育ててい

く中で、子供か

ら学ぶ事も、子

育ての方法だと

知っておきたい

と思います。

の会

の会

の会

の会

の会

の会

の会



おもしろせ (中野 健士くん・諏訪2丁目)

「おおむら文芸」第20集

作品を募集

郷土の文芸誌の作品を募集します。皆さんの力作をお寄せください。

短歌の部 1人10首

投稿先 〒856春日町342

島崎重八

川柳の部 1人10句

投稿先 〒856須田ノ木町853

指方重幸

市職員を募集

職種 助産婦

受験資格 厚生大臣の助産婦免許証(昭和61年3月実施予定の国家試験に合格し取得見込みを含む)を有する人で、昭和31年4月2日以降生まれの女子

採用条件 市内に住んでいる人

俳句の部 1人10句

投稿先 〒856木場二丁目536

中島泰二

詩の部 1人1篇

投稿先 〒856木場二丁目536

中島泰二

投稿出来る人

市内に住んでいる人または、市内に勤務している人

投稿期限 1月31日(金)

※誌代(1000円)を添えて投稿してください。

千綿女子高等農学園

生徒を募集

資格 中学校を卒業した人および卒業見込みの人

定員 25人

修業年限 2年

願書受付 2月10日(月)~20日(木)

試験 3月3日(月)

応募方法 各中学校を通じて応募

または、採用後任むことのできる人

受付期間 1月16日(木)~31日(金)

一次試験 2月2日(日)

応募手続 所定の申込用紙(人事課にありますが)に記入のうえ応募してください。

問い合わせ先 人事課人事係

問い合わせ先 人事課人事係

問い合わせ先 人事課人事係

問い合わせ先 人事課人事係

問い合わせ先 人事課人事係

募してください。問い合わせ先 千綿女子高等農学園(〒東彼竹70230)

職業訓練指導員

免許取得講習会

経験年数15年(昭和60年9月30日現在)以上の人で、48時間講習による免許取得制度が廃止され、今回の講習会が最後となります。

該当する人は、是非、受講してください。

期間 2月20日(木)~22日(土)、24日(月)~26日(水)

問い合わせ先 諫早大村高等職業訓練校(〒諫早20036)

※諫早大村高等職業訓練校の修了生で、修了後7年(60年9月30日現在)以上の実務経験を有する人は、至急、免許取得の手続きをしてください。

今月の星座

1月中旬、午後5時ごろ頭の真上に見えます。



ぎしや座

公害防止管理者

資格認定講習会

対象 水質関係2・4種、騒音関係、振動関係

場所 福岡市

期日 各区分ごとに、仮申込期

限および、講習期間が定められています。

問い合わせ先 産業公害防止協会九州支部(〒812福岡市博多区博多駅前2-9商工会議所ビル、〒福岡441-2054)

《香典返し》敬称略

社会福祉協議会へ

▽桑原健二(古町二丁目・亡母フサ)10万円

▽松永マスエ(玖島郷・亡夫精二)金一封

《一般寄付》敬称略

▽古町老人会白寿会 5000円

社会福祉協議会へ預託

泉の里へ

▽大川田町老人会登貴和木会 1つくりい物ほか

▽みやび舞大村支部 詩吟慰問ほか

▽天理教諫早支部 窓ふきほか

大村子供の家へ

▽九電労働組合大村分会青年部 もちつき奉仕

▽指方勝広(坂口町) ミシン1台

▽大村湾カントリークラブ

|| チョコレート47個

ありがとうございました

おわびと訂正

12月15日号、一般寄付で慈恵荘へ▽手嶋博己(古町一丁目)とあるのは、▽牛島博己さんの誤りです。おわびして訂正します。

▽自衛隊大村駐屯地陸曹団 || 3万円

▽水頭公民館 もちつき招待ほか

光と緑の園向陽寮へ

▽板橋養鶏場 冷凍卵30kg

▽自衛隊大村駐屯地陸曹団 || 3万円

鈴田の里学園へ

▽大村湾カントリークラブ || チョコレート50個

▽水頭町内会 もち160個

▽株フランソワークリス마스ケーキ20個

慈恵荘へ

▽大村市美容組合 理髪奉仕

▽萱瀬保育園 歌と踊りの慰問ほか

12月15日号、一般寄付で慈恵荘へ▽手嶋博己(古町一丁目)とあるのは、▽牛島博己さんの誤りです。おわびして訂正します。