

市政だより

おおむら

— 人口の動き —

	3月1日現在	前月比
人口計	67,953	+20
男	32,772	+16
女	35,181	+4
世帯数	19,809	+20



(西大村幼稚園)

4月からは うれしい1年生

— 市立幼稚園卒園式 —

3月23日 今日は私たちの卒園式です

入場するとき 体がコチコチになって 手と足がいつよに出ていきました

一人ひとり 園長先生から 卒園証書をいただきました。

もうすぐ1年生です

お兄ちゃんお姉ちゃんといっしょに 学校に行くのが楽しみです

学校では もっとたくさん友だちをつくろうと思います

きれいな選挙で 明るいまちを



県議会議員選挙 4月10日

市議会議員選挙 4月24日
市長選挙

選挙管理委員会

投票時間 午前7時～午後6時 (午前7時にサイレンを鳴らします)

☎③-4111
④-3526

投票所入場券

投票所入場券は、県議選挙分については3月29日頃、市議、市長選挙分については4月14日頃、それぞれ郵便により、皆さんへお届けします。入場券が届かない人は、選挙管理委員会、または各出張所にお問合せください。

なお、最近市内で住所の移動をされた人は、名簿の移しがえができない人もありますので入場券をよく確かめて、記載された投票所で投票されるようお願いいたします。

また、入場券を紛失された人は、投票所の受付係に申し出て下さい。本人であることを確認し再交付します。

不在者投票の活用を

投票日当日、やむを得ない用務や病気などでどうしても投票所で投票することができない人は、不在者投票をすることが出来ます。

不在者投票のできる期間

県議選挙

3月29日(火)～4月9日(出)

市議・市長選挙

4月14日(休)～4月23日(出)
時間 午前8時30分～午後5時(土・日曜を含む)
不在者投票をする場所
選挙管理委員会事務局
(別館1階)

ために、投票用紙には候補者の氏名だけをハッキリと書きましょう。

開票

県議選挙

4月10日(日) 午後7時30分

市議・市長選挙

4月24日(日) 午後7時30分

場所 市民体育館

お願い 参観されるときは、事務に支障がないようご協力下さい。

投票用紙には
正しく
ハッキリと!!

明るい選挙はみんなの力で……

大村市明るい選挙推進大会開催



3月19日、コミュニティセンターで開催され、決議文の採択などが行われました。

今回の選挙では、この主旨を生かして明るく正しい選挙が行われるよう、みんなで心がけましょう。

決議文

選挙は民主政治の基盤であり、民主政治の健全な発展を期するためには、選挙が明るくきれいに行われることが不可欠の要件である。

しかしながら、悪質な選挙違反が依然として残っていることは否定できない事実である。

今春4月には、われわれに最も身近な地方選挙がいくつかで行われるが、これらの選挙を明るくきれいなものにするためには、候補者及び選挙運動関係者の良識ある行動は勿論、われわれすべてが有権者としての自覚をもつことが必要である。

よってわれわれは本日大村市明るい選挙推進大会に集い、来るべき地方選挙に当っては、選挙違反を根絶した明るい選挙実現のために次のことを決議し、これを有権者及び選挙運動関係者に強く訴えていくものである。

- 一、有権者にあつては、主権者としての意識に徹し、政党や候補者の主義・主張を十分に引きわめて、自覚と誇りをもって棄権することなく自由な意思で貴重な一票を投ずること。
- 二、候補者及び選挙運動関係者は、有権者に対してその主義・主張を正々堂々と訴え、選挙のルールにのっとり、きれいな選挙運動を展開すること。
- 三、選挙の公正を害する買収、供応や事前運動などの悪質な選挙犯罪をはじめ、一切の選挙違反を排除すること。

昭和58年3月19日

大村市明るい選挙推進大会

右決議する

※下水道 築いて伸ばそう 町づくり (工事中ご迷惑をおかけしますが、ご協力をお願いします)

※市民交通傷害保険受付中 (生活環境課・各出張所)

新入学期の交通安全

みんなで1か月対策の推進を

大村警察署 ☎3126



いません。

長崎県交通安全推進県民会議
では

◎幼児、児童、生徒の被害事

故防止

◎高校生などによる二輪車の
事故防止

を重点とした「1か月対策」
が県下で展開されています。

子どもの事故ほど悲惨なも
のではありません。子どもの事

◎毎朝笑顔で送りだそう
◎忘れ物をしないよう注意し
よう
◎「ひと声」かけ合う思いや
りを持とう
◎登校時間に余裕を持たせよ
◎出かける間際にしからな
い
◎雨の日は身軽で明るい服装
を

故防止はみんなの願いです。
皆さん、まず大人が手本を
示し、りっぱなマナーを身に
つけましょう。

~~~~~  
ご家庭で気をつけて  
あげましょう  
~~~~~

水ぬるむ春、新学期ももつ
すく。どのご家庭でも、希望
に胸ふくらむ季節ですね。し
かし、忘れてはならないのが
交通事故です。
毎年、この時期になると幼
児や児童・生徒の交通事故が
増加し、各地で幼い命が
失われています。
とりわけ新入学を迎える子
ども達は、通学しはじめると
ともに行動範囲はぐんと広が
ります。
しかし子どもの場合、新しい
環境への適応力がなかなか伴

市営古賀島アパートが完成 入居者を募集

所在地 古賀島町133番地
構造 耐火構造4階建
間取り 6畳3間(和2・洋
1)、DK、浴室、トイレ
(洋式水洗)

家賃 二万二千五百円(予定)

敷金 家賃の3か月分

戸数 3・4階のみ9戸

申込期間

4月4日(月)～15日(金)

申込・問合せ先

建築課住宅係



犬の登録と予防注射日程

月日	実施場所	および時間
4/11(月)	市役所	10:00～15:00
12(火)	今村公民館	10:30～10:45
	溝陸公民館	11:00～11:15
	三浦出張所	11:25～11:50
13(水)	平小川(倉田宅前)	10:00～10:30
	鈴田出張所	10:40～11:10
14(木)	寿古公民館	10:00～11:00
	福重出張所	11:10～12:00
15(金)	徹神堂広場	9:30～10:00
	諏訪公民館	10:15～11:50
16(土)	植松公民館	9:30～11:00
18(月)	中地区住民センター	10:00～15:00
19(火)	野岳湖バス停	10:30～11:00
	東光寺公民館	11:15～11:30
20(水)	竹松出張所	10:00～15:00
21(木)	黒木バス終点	10:00～10:15
	黒木小学校下	10:25～10:50
	久良原公民館	11:00～11:20
	萱瀬出張所	13:00～13:30
22(金)	大村保健所	10:00～15:00

※ 12:00～13:00は休みます。

犬の登録と予防注射

飼犬
は、年1回の登録と6か月ごとに狂犬病の予防注射を受ける義務づけられ
ています。
対象 生後91日以上の犬
手数料 1頭 三千三百円
お願い○犬は丈夫な鎖などでつないで下さい。
○人をかむ恐れのある犬は、必ず口輪をつけて下さい。
○登録と注射が済んだら必ず首輪に鑑札をつけて下さい。
○当日は、つり銭がいらな



ようご協力下さい。

国民年金

納め忘れはありませんか

57年度分は4月30日までに

4月は、昭和57年度分のしめくりの月です。57年4月分から保険料を未納している分は、必ず4月30日までに納めましょう。

4月30日を過ぎるとお送りしている納付書(57年度分)では納付できません。国庫納付の納付書が必要となり、面倒になります。

また、万一未納したまま事実上、万が一未納したまま事実

故で障害者や母子家庭となつたとき、障害年金や母子年金も受けられないばかりでなく、将来、老齢年金さう受けられないこともあります。

いま一度、未納がないかお確かめ下さい。



戸籍手数料が変りました
(4月1日より)

種 類	金 額
戸籍謄本または抄本の交付	1通 300円
除かれた戸籍謄本または抄本の交付	1通 500円
戸籍に記載した事項に関する証明	1件 200円
除かれた戸籍に記載した事項に関する証明	1件 300円
届書もしくは申請の受理の証明書	1通 200円
法令5号ただし書きの証明書	1通 1,000円
届書などの閲覧	1件 200円

※大村線 僕らの夢を 乗せて行く

不燃物収集日程表

町 内 名	収集曜日	4月	5月	6月	7月
三浦地区各町内・鈴田地区各町内・乾馬場町・古町5・6区・古町住宅西	第1月曜日	4	2	6	4
東浦・前舟津・外浦小路・下久原・上久原・久原官舎・後木場上 後木場下・向木場・岩舟・日向平・上小路・須田ノ木・岩舟住宅 久原第2団地・久原住宅	第1火曜日	5	③	7	5
	第3火曜日	19	17	21	19
久原団地・本小路・片町第1・第2・本町第1・第2 西本町第1・第2・東本町・玖島町	第1水曜日	6	4	1	6
	第3水曜日	20	18	15	20
三城第1・第2・水主町・有楽町・武部・田ノ平・小佐古 大佐古・柴田・向陽町・水田1区・三城団地	第1木曜日	7	⑤	2	7
	第3木曜日	21	19	16	21
赤佐古・旭町団地・草場・池の坊・駅前アパート・玖島江迎・常盤団地 池田9・10・11区・池田アパート・池田・坂口町・坂口住宅	第1金曜日	1	6	3	1
	第3金曜日	15	20	17	15
上諏訪・下諏訪・中諏訪・諏訪1区・諏訪7・8区・東諏訪	第1土曜日	2	7	4	2
	第3土曜日	16	21	18	16
荒平・水計・徳泉川内・松尾・稚池・大多武・横山頭・雄ヶ原 橋本・宮本・浦1区・2区・南松本・北松本・久津・寺本 山下・梶ノ尾・梶ノ尾団地	第2月曜日	11	9	13	11
	第2火曜日	12	10	14	12
古町・水田町・水田2区・杭出津3区・杭出津4区 上・下杭出津・辻田・昭和通・西小路・新城	第4火曜日	26	24	21	26
	第2水曜日	13	11	8	13
松並1丁目・中央町・乾馬場住宅・松並2丁目・協和町 松山町・松山第2・植松1・2・3丁目・植松住宅	第4水曜日	27	25	22	27
	第2木曜日	14	12	9	14
西大村本町第1・第2・桜馬場1丁目・桜馬場第2・古賀島・森園町 今津町・原口町・堺町・原口住宅・富ノ原1・2丁目・原口アパート	第4木曜日	28	26	23	28
	第2金曜日	8	13	10	8
大川田町・竹松本町第1・第2・小路口町・竹松住宅・小路口住宅 小路口本町・鬼橋町・竹松町・宮小路1・2・3丁目 宮小路九電社宅・黒丸町	第4金曜日	22	27	24	22
	第2土曜日	9	14	11	9
沖田・寿古・皆同・今富・立福寺・弥勤寺・矢上・草場	第4土曜日	23	28	25	23
	第3月曜日	18	16	20	18
野田・重井田・北木場・今山・東光寺・北・南野岳・平原 松原野田・武留路・乾馬場町・古町5・6区・古町住宅西	第4月曜日	25	23	27	25
黒木・北・南川内・久良原・中岳・宮代・原・荒瀬・田下・宮本 浦1・2区・北・南松本・久津・寺本・山下・梶ノ尾・梶ノ尾団地・橋本					

○印は祝祭日のため収集は翌日又は翌々日になります。

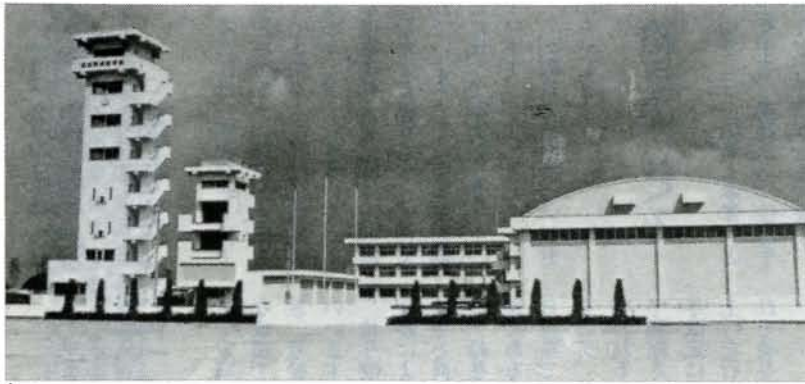

▲ 県消防学校が落成 (3/15 森園町)

鉄筋3階建ての校舎と、高さ28mの訓練塔、80人収容の寄宿舎などがあり、県内の消防署員や、消防団員の技能向上の場となります。

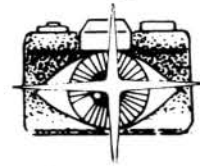

す
み
い
し
カ
メ
ラ

※きれいな川は 人も魚も うるおします (4月は河川美化月間)



▲ 青少年の健全育成を願って (3/13 コミュニティセンター)

第1回青少年健全育成研究大会が行われ、約350人の出席者は、5分科会に分れ熱心に研究討議をし、全体会、講演会と行われました。



▲ 清らかな歌声を届けます (3/13 市民会館)

大村少年合唱団の第9回定期発表会が行われました。今回は多良見少年合唱団の友情出演もあり、合唱組曲「小さな兄さん」など、1年間の成果を披露しました。

▲ 手話講習会終了式 (3/23 福祉センター)

初級・中級・上級の各コースで1年間受講を続けた73人は、さらに手話を学び続け、少しでも社会に役立ちたいと張り切っていました。



▲ 全国大会でも頑張ります (3/23 福祉センター)

水戸市で開かれる第24回全国少年剣道練成大会へ出張する剣協チームと微神堂チームが来行。市長から激励を受けました。



市職員の 給与などについて

本市には、昭和57年4月1日現在で959人の職員が在職していますが、これには病院事業245人、ポート事業41人、下水道事業43人など特殊な事業に勤務する職員もすべて含まれていますので、同規模の都市に比べて職員数が多くなっています。

この職員の給与についてお知らせします。

給与のしくみ

給与には、給料(本俸)と扶養手当、通勤手当、住居手当などの手当が含まれます。

給料は初任給基準に基づき、学歴、経験年数により算定し、条列で定められた給料表(仕事の種類により行政職、教育職、医療職(一)、(二)の五種類があります。)により決定されます。

次に給料が上がる要因について述べますと、大別して定期昇給と給与改定とがあります。

定期昇給は、一年間良好な成績で勤務した実証に基づき二号給上位へ上がることをいいます。

給与改定は、一般的に労使交渉によって決定される民間給与と異なり、公務員の場合は、給与についての専門的機関である人事院が毎年4月1日現在での民間給与との対比をして、差があった場合に行なわれる人事院勧告を尊重して実施される国家公務員の給与改定に準拠して給料の引き上げを行なうわけですが、これを給与改定といっています。

表の説明

一、表(1)、表(2)について

この表は、財政的な面から職員の給与をみたもので、56年度決算での普通会計において人件費が歳出に占める割合を示したものが表(1)で、人件

費には特別職の報酬や共済組合の事業主負担金なども含まれています。
表(2)は、57年度予算からみた職員1人当りに要する経費をみたものです。

二、表(3)～表(5)について

これらの表は、職員の平均給料と初任給の状況を示したもので、市には幼稚園の教員

病院の医師、看護婦などの職員がいますが、その中で一番多くの職員が受けている一般行政職についてお知らせしています。

表(5)は、職員が学校卒業後すぐ採用された場合の経験年数別の給料月額を示したものです。

(1) 人件費の状況 (普通会計決算)

区分	住民基本台帳人口	歳出額(A)	人件費(B)	人件費率 $\frac{B}{A}$
昭和56年度	昭和57年3月31日現在 66,546人	千円 14,190,456	千円 3,077,508	% 21.7

(2) 職員給与費の状況 (普通会計予算)

区分	職員数A	給与費				1人当り(B)給与費(A)
		給料	職員手当	期末・勤続手当	計 B	
昭和57年度	人 569	千円 1,450,007	千円 224,481	千円 606,368	千円 2,280,856	千円 4,008

(3) 職員の平均給料月額及び平均年齢の状況(昭和57年4月1日現在)

一般行政職	
平均給料月額	平均年齢
円 205,400	歳 37.3

(4) 職員の初任給の状況(昭和57年4月1日現在)

区分	一般行政職	
	初任給	採用2年経過日額
大学卒	112,600円	124,500円
高校卒	91,500円	98,200円

(5) 職員の経験年数別・学歴別平均給料月額の状況

区分	経験年数10年	経験年数15年	経験年数20年
一般行政職	大学卒 円 179,400	円 219,100	円 265,100
	高校卒 円 143,700	円 179,400	円 219,100

三、表(6)について

この表は、一般行政職の職員を給料表上の等級別にみたものです。

等級別区分は、部長は一等級、課長は一等級または二等級、以下相当職などがあるため明確に区分できませんが、おおむね係長は二・三等級、吏員は経験及び仕事の責任、困難性などから、二等級から五等級までにおいて決められています。一般の事務員、技術員は、おおむね五等級並びに六等級となっています。

四、表(7)について

期末勤勉手当は、一般にボーナスと言われているもので、給料月額に同表の支給割合を乗じた額が職員に支給されます。

退職手当は、退職時の給料月額に一定の支給率を乗じた額が支給されます。支給率は勤続年数と退職の事由によって異なりますが、ここにはその一部を掲げています。

勤しう退職の支給率が自己の都合による退職の支給率

に比べ高くなっているのは、職員の若返りを進めるため、ある程度の優遇を行なって退職者を募っていく必要があるからです。

五、表(8)について

この表は、市長など二役の給料及び市議会議員の報酬を示したものです。この報酬などは、市内の各種団体などの代表者によって構成された特別職報酬等審議会の答申に基づいて市議会により決定され、昭和56年1月1日から改定されたものです。

(注) 表(3)、(4)、(5)、(6)は昭和57年度の給与実態調査により掲げています。



(6) 行政職の等級別職員数の状況 (昭和57年4月1日現在)

区 分	1 等級	2 等級	3 等級	4 等級	5 等級	6 等級	計
職 員 数	28 人	168 人	70 人	168 人	22 人	18 人	474 人
構 成 比	5.9 %	35.4 %	14.8 %	35.4 %	4.6 %	3.9 %	100.0 %

(7) 職 員 手 当 の 状 況

期 末・勤勉手当			退 職 手 当	
(57年度支給率)			(58年度支給率)	
	期末手当	勤勉手当	自己の都合による退職	勤奨による退職
6 月期	1.4月分	0.5月分	最高限度額 60月分	82.4175月分
12月期	1.9月分	0.6月分	勤続10年 8.775月分	20.25月分
3 月期	0.5月分		勤続20年 24.57月分	42.525月分
			勤続30年 48.2625月分	66.825月分
計	3.8月分	1.1月分	勤続37年 56.30625月分	82.4175月分

(8) 特別職の報酬等の状況

区 分	市 長	助 役	収 入 役	議 長	副 議 長	議 員
報 酬 等	575,000 円	475,000 円	420,000 円	300,000 円	250,000 円	240,000 円
期 末 手 当	(57年度支給割合)					
	6 月期 1.4月分	12月期 1.9月分	3 月期 0.5月分	計 3.8月分		

※子のために
良い水残そう
母の手で

ボク、1つと半分!!
今日もママと鬼ごっこ……

1歳6カ月児
健康診査

～無料～

対象者：昭和56年9月生まれの幼児が対象ですが、同年4月から8月生まれで、まだ健康診査を受けていない幼児も受診して下さい。

診査日：4月15日(金)・21日(木)・22日(金)

受付時間：午後1時～1時30分

場所：コミュニティセンター
(市役所横)

- 持参するもの：
○母子健康手帳
○問診票（通知書に同封してあります）
○お子さんの歯ブラシ



妊産婦・乳児に 牛乳などを支給します

～無料～



妊娠している人やお産直後の人及び、赤ちゃんに「母子の栄養強化」のために牛乳

を無料で支給しています。昭和58年度からは、ママミルク、粉ミルクも支給品目に加われました。（この2品目の場合は、若干の個人負担があります）牛乳は、家庭配達をしても



ママミルク・粉ミルクの受給できる薬局

薬局名	所在地	薬局名	所在地
山口薬局	岩松郷	イワナガ薬局	乾馬場町
辰田薬品	玖島郷	諏訪薬局 諏訪店	諏訪2丁目
セイコードー薬局	本町	和田薬品	池田郷
東ワ薬品	西本町2丁目	酒井薬局	古町1丁目
下田薬局	本町	江原薬局	西大村本町
村井甦生堂	本町	ふくだ薬品	桜馬場1丁目
島崎薬局	東本町	前川薬局	竹松本町
宮村薬局	本町	ふじや健康堂	原口町
幸盛堂薬局	本町	白十字薬房	宮小路2丁目
マルタカ薬品部	東本町	石原薬局	一ノ郷
諏訪薬局 駅前店	東本町	イワナガ薬局サンマート横店	東本町
山崎薬品	西三城町	三幸薬局	杭出津2丁目

○妊婦は、妊娠5か月～出産
受給できる期間

活保護世帯を含みます）
の妊産婦及び、乳児。（生活保護世帯を含む）

受給できる人

前年分の所得税非課税世帯

らえるお近くの牛乳販売店で、ママミルク、粉ミルクは、別表の薬局で受給することができます。

受給の手続き
母子手帳と印鑑を持って生活環境課衛生係へ。

○産婦は、出産した翌月から3か月間

月間

○発育があまり良くない乳児は、生後4か月目から9か月間

した月の月末まで

鯉のぼりが
電線にふれないよう
ご注意下さい

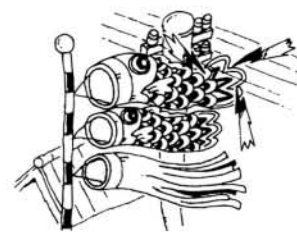

- さわやかな初夏の風物詩、鯉のぼりも電線の近くで泳がせると思わぬ感電事故につながりかねません。事故防止のため、次のようなことにご注意下さい。
- 鯉のぼりは、電線から十分に離れた安全なところに立て下さい。
- 鯉のぼりのポールを立てる時、倒す時は、電線にふれないよう注意して下さい。
- 万一、鯉のぼりが電線・電柱に引っかかった場合は、危険ですから自分で取らずに、九電大村営業所へご連絡下さい。

※耳とことばの相談日 (4月16日) 午後1時～3時 福祉センター

福祉のひろば



手話講習会を受けて

永野ゆみ子(松並1丁目)

私は、2年間講習会を受け

てきました。

印鑑を持って、直接、開講

式へおいで下さい。

ろうあ者の人との会話で、

手話の思い出しやつてみても

通じないことばかり

でした。

でも、一生懸命や

つていくうちに身振

り手振りで気持ちが

通じあえることがわ

かりました。

これからもっと勉

強して、少しでもろ

うあ者の人の耳にな

りたいと思います。

あなたの余暇を役立ててみませんか

手話講習会

を開きます

耳とことばが不自由な人の福祉に理解と熱意がある人に手話を習得していただくための講習会です。

日時 毎週水曜

午後6時～8時

場所 総合福祉センター

受講料 無料

問合せ先 福祉課福祉係

開講式 4月20日(水)午後6時

内容 初級・中級・上級の3

コースがあり、初心者の人

でも気軽に参加できます。

申込方法



手話の練習をする永野さん(中央)

ご利用下さい 福祉タクシー助成制度

在宅の精神薄弱者(児)、帳所持者)

重度身体障害者(児)の社会

活動の範囲を広めるとともに

福祉の増進を図るため、福祉

タクシー助成制度を実施して

います。該当する人は申し込

んで下さい。

助成対象者

○在宅の精神薄弱者(療育手

帳所持者)

○在宅の重度身体障害者(身

体障害者手帳1・2級の所

持者で車いすを常用してい

る人)

助成額・回数

1人1回につき380円

年間24回以内

申込先 福祉課福祉係

福祉センター

福祉センター

福祉センター

福祉センター

福祉センター

生きがいを下めて

(21)

—大正琴の音色にひかれて—

松岡タケさん(一の郷)



館講座で大正琴教室があるのを知り、さっそく申し込んだんですよ」と話してく

れた。

さらに、松岡さんは「楽

譜を読むのに頭を使い、琴

を弾くのに手を使うので、

老化防止にも役立ちます」と

笑っていた。

これまで、大正琴の会は老

人ホームなどに慰問に行き

大変嬉ばれている。

レパートリーは、童謡や

ナツメロから大村音頭さら

には、最近の歌謡曲まで約

60曲あるという。5月15日

にはコミュニケーションセンタ

で長崎の人達と合同演奏会

も開く。

暇さえあれば、大正琴を

弾くという松岡さんも、メ

ンバーに負けじと張り切っ

ている。その手つきは躍動

感にあふれていた。

毎週火曜日、午後1時を

少し回る頃、コミュニテイ

センターから哀愁をおびた

音色が聞こえてくる。音を

訪ねてみると「大正の会」

の人達が、楽しそうに練習

していたが、昭和56年度の公民

をしていのに出合った。

松岡タケさん(70歳)もメ

ンバーの一人だ。大正琴を始



スポーツコーナー

スポーツ少年団 登録を受付中!!

4月1日～5月31日

登録料 無料
登録の条件

○単一団体で日常活動がでない場合は、隣接する団体と合併して登録ができます。この場合、部分的に複数の少年団に登録することは認めません。

○日常活動ができる範囲

内で結成して下さい。

○単一団体で日常活動がでない場合は、隣接する団体と合併して登録ができます。この場合、部分的に複数の少年団に登録することは認めません。

申込・問い合わせ先
教育委員会体育課

教育委員会体育課

○締め切り後の登録または、追加登録は認めませんが、転入生についてはこの限りではありません。

登録・問合せ先
教育委員会体育課

※登録用紙は体育課にありません。

5月14・15日の少年野球大会に出場される団は、野球申し込みと同時に登録を済ませて下さい。

第13回

少年野球大会

期日 5月14日(土)～15日(日)
場所 市営野球場ほか
開会式 5月14日(土) 午後2時より

チーム編成・対象

1チーム15人以内

●小学生 4～6年生

●中学生 学年は問いません

※いづれもスポーツ少年団単位で編成して下さい。

チーム編成が困難な少年団

は、隣接するスポーツ少年団との合併を認めます。

申込期限 4月30日(土)

申込・問い合わせ先

教育委員会体育課

抽選会 5月7日(土) 午後2時より

市役所第7会議室

※競技中の傷害については応急処置のみ行い、主催者は一切の責任を負いません。

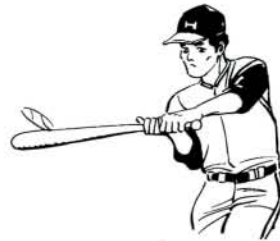

婦人軟式庭球教室

家庭婦人の初心者を対象に開きます。健康促進と美容にあなただも参加してみませんか。

期間

4月20日(水)～6月22日(火)

毎週水曜 午前10時～正午

場所 市営テニスコート

定員 20人

受講料 無料

※ただし、傷害保険加入金(三百八十円)を申し込みの時にいただきます。

指導者 森上吉郎(日体協公認スポーツ指導員)

教育委員会体育課

申込期限 4月15日(金) 申込・問合せ先

教育委員会体育課

市民

硬式テニス大会

日時 4月17日(日)

場所 市営テニスコート

試合方法 男・女ダブルス

6ゲーム先取

参加料 1組千円

申込期限 4月10日(日)

申込・問合せ先

硬式テニス協会事務局

(☎5-0173)

第10回市民オリエンテーリング大会

成績

Aコース(一般の部、8km)

①久保田要組 ②吉崎達也

組 ③相川幸敏組 江口勝彦組

Bコース(中学の部、6km)

①俵幸男組 ②森敏彦組

③山口隆智組

Cコース(家族の部、5km)

①一瀬博組 ②井村憲司組

③藤村修二組

の時にいただきます。

指導者 森上吉郎(日体協公認スポーツ指導員)

教育委員会体育課

いしぶみ 碑をはずねて 16

線刻不動明王の板碑

鎌倉初期のものか

県下でも、最も古い不動明王の線刻板碑がある。

仏教文化が華ひらいた福岡、松原、竹松地区は七山十坊に奉仕する人や近くの郷村から集まる人達で賑わったという。

その頃の文化を伝えてくれるものが少ない中で、この「板碑」は、わずかにその名残りを知らせてくれる。

場所は、弥勒寺公民館の敷地内にあるが、同郷の古老は「昭和の初期に、部落民の集まる場所がないため、傾斜地であったこの地を平地にした。昭和43年頃、道の拡張などでこの板碑のそばまで道

がきた訳です。私の少年時代からこの板碑はありました」と語

つてくれた。専門家の調査では、鎌倉時代のものという。

中世を見る唯一の資料ではな

かるうか。



第4回

大村花のフェスティバル

4月9日(土)~10日(日)

F・F広場(市立図書館横)

バザー 9日 16:00より

映写会「イルカと少年」 9日 19:00~20:00

職対抗歌合戦 10日 11:00より

*出場者募集

3人1組で15組(先着順)

申し込みは商工会議所(☎③-4222)へ

カラオケ大会 10日14:00より

花のコンテスト 出店(花の即売、金魚すくいほか)

中地区公民館

合同グループ展

4月28日(木)~30日(金) 中地区公民館

午前9時~午後4時30分(30日は4時まで)

参加グループ 墨影会(南画)、水彩クラブ、紙粘土人形、フランス刺しゅう、フラワーデザイン、手あみ、峰友会(書道)、中地区俳句会、和裁、着付、山茶花(生花)さつき(生花)、あざみ(料理)、茶道(28日茶会、29日茶の湯、30日やすらぎ)

バザー あざみ(マドレーヌほか)、和裁、フラワーデザイン、フランス刺しゅう、紙粘土人形

問合せ先 中地区公民館(☎③-1376)



◎大村音楽同好会

市内の人を中心に結成しているアマチュアバンド「ビッグ・カントリー・オーケストラ」です。

楽器演奏に興味のある人ご連絡下さい

練習日 毎週火・金曜

午後7時~10時

場所 コミュニティセンター

申込・問合せ先

☎③-9609 (今田)

◎大村市合気道会

練習日 毎週月・水・金曜

午後6時~8時

少年部は午後7時まで

場所 市武道館1階

対象 老若男女を問いません

(未修学児を除きます)

申込先 直接練習場または、

合気道会事務局

(☎⑤-0273)へ

◎太極拳愛好会

練習日 毎週火・土曜

午後7時~8時30分

場所 武道館2階

対象 一般

会費 八百円

申込先 直接練習場又は太極

拳愛好会事務局(☎②-2939)へ。

◎陶芸同好会

あなたもやきものを作ってみませんか。

定例日 毎週火曜

午後6時30分より

コミュニティセンター

申込・問合せ先

☎③-1419 (本多)

午後5時以降に連絡下さい。

◎大村子ども劇場

子ども達の豊かな成長を願い、すぐれた生の舞台芸術の鑑賞とキャンプなどの自主活動二本の柱に活動中です。

入会金 1人百円

会費 毎月1人七百円

*子どもも大人も同額です。

対象 4歳以上

申込・問合せ先

大村子ども劇場事務局

(☎③-7063)

*青年部も募集しています。



「メダカの…」子ども達の可愛い歌聲が聞こえてきます。

メダカは、北海道を除く日本の各地に広く見られ、昔から親しまれているだけに、呼び名も地方によってさまざまです。

体長2.5cmから4cm、日本の魚の中では最も小さく、そのためか、「メダカも魚(トト)のうち」などといったからかわれています。しかし、遺伝などの研究用として、メダカは人間のために結構役立つ

メダカは歳時記の上では夏の季節ですが、春らしい雰囲気のある魚でもあります。

メダカ

春になり水温が上がる(摂氏13度くらい)と活動したすことや、「春の小川」の歌に登場する、といったことからでしょう。

メダカの群れが列を作つてスイスイ泳ぐのを見ると、小学校の新入生の集団登校風景を思い出します。子供を集団登校させるか、個人で登校する、いわゆる「さみだれ登校」かは、それぞれ地域の道路事情や交通事情によつて決めることになっていきます。

なお、集団登校をさせる場合には、子供がリーダーを頼りにして歩き、自主的な判断と行動が損なわれる恐れがあるので、集団の一人一人が安全を確認して行動するよう指導する必要があるということです。

ドライバーの皆さん、入学シーズンは、特に通学に不慣れた新入生が歩いているわけですから、運転にはくれぐれも注意しましょう。





電話加入権

公 売

市税滞納により差押えた電
話加入権を公売します。

日時 4月8日(金)

午後1時30分

場所 市役所第2会議室

方法 一般競争入札

代金納付期限 当日即納

持ってくるもの 印鑑

物件 大村局 ③4132

③5211

④0228

④1507

③7400

④1881

④2056

④2571

④1763

問合せ先 税務課収納係

※このお知らせは3月28日現

在です。公売開始までに完
納されたものについては、
公売を中止します。

代理人の場合は、委任状を
ご持参下さい。

公社の譲渡承認が得られな
い場合は、売却決定を取消
します。

危険物取扱者試験

試験日 6月5日(日)

試験科目

○乙種四類のみ ○丙種

申込期間

4月11日(月)～22日(金)

申込・問合せ先

消防署危険物係

(☎②-4138)

市民農園

参加者募集

期間 5月～11月(使用は翌
年2月末まで可能)

場所 放虎原斬罪所跡前

(松並二丁目一四二一)

区画 130区画(1区画3坪)

参加料 1区画千五百円

申込期限

4月30日(出) 先着順

申込方法 電話またはハガキ

で大村青年会議所(〒856杭

出津一丁目770 ☎②-63
91)へ



技能向上訓練

●シーケンス

水面制御

期間 5月2日(月)～30日(月)

毎週月曜

時間

午後5時30分～8時30分

教材費 千円

申込期限 4月30日(出)

定員 10人

●ガス切断

溶接初級

期間 5月10日(火)～31日(火)

毎週火・木曜

時間

午後5時30分～8時30分

教材費 二千五百円
申込期限 4月28日(木)
定員 20人

●申込先(シーケンス水面制
御、ガス切断溶接とも)

長崎技能開発センター

(〒854諫早市小船越町一

一三 ☎諫早②-2323)

総理府主催事業

団員募集

事業名・募集人員(県内割当)

青年海外派遣、日本・中国

親善交流事業

2つの事業で1人

青年の船 3人

東南アジア青年の船

全国で35人

申込期限 4月11日(月)

申込・問合せ先

教育委員会社会教育課

※申込書は社会教育課にあり
ます。



「寄付」の心意

香典返し 敬称略

社会福祉協議会へ

▽吉村重利(田下郷・亡父
百記) 十万円

▽小野望人(陰平郷・亡父
源次) 十万円

▽佐藤エミ(諏訪一丁目・
亡夫利市) 十万円

▽三谷繁男(松並二丁目・
亡妻ハナ) 三万円

▽浅田幸男(杭出津一丁目
亡母スミエ) 三万円

▽福山清六(久原郷・亡五
女横井マサ子) 三万円

▽福島秀樹(赤佐古町・亡
姉ツヤ) 三万円

社会福祉協議会へ預託

▽古賀ハル(古町一丁目・亡
夫常吉) 泉の里へ三万円

文化基金へ

▽勢戸翠(竹松本町・亡父
留一) 百万円

市立図書館へ

▽牛嶋タケノ(古町一丁目・
亡夫浩) 図書、美術年鑑
ほか51冊(七万円相当)

福祉基金へ

▽鈴木正寛(西大村本町・
亡母のぶ) 三十万円

▽勢戸翠(竹松本町・亡父
留一) 百万円

一般寄付 敬称略

▽船本行徳(泉宮久原団地)
一万七千五百円

▽赤水清春(本町二丁目)
大村子供の家へ二万三百
三円

▽笠井忠男(西三城町)大
村子供の家へ三万六千五
百五十円

▽小佐古老人クラブ天寿会
|| 泉の里へ一万円、みか
ん2箱

▽松原老人クラブ北部福寿
会|| 泉の里へタオル44本
石けん43個ほか

▽田中みどり(武部町)老人
福祉センターへ置炉1個

総合福祉センターへ

▽大村市盆栽愛好親和会||
親和会10周年記念として
犬つけ1本