

大村市政だより

実弾射撃

陸上自衛隊では、6月中の実弾射撃をつぎのとおりに行ないます。
実施場所=池田射撃場
実施日程=1日、3日~8日、10日~15日、17日~22日、24日~25日

□昭和33年4月22日第三種郵便物認可 □毎月3回1日・10日・20日発行 □定価1部5円
□発行所 大村市役所 □編集人 総務課長 菊池綱昌 □印刷所 隆文社印刷所

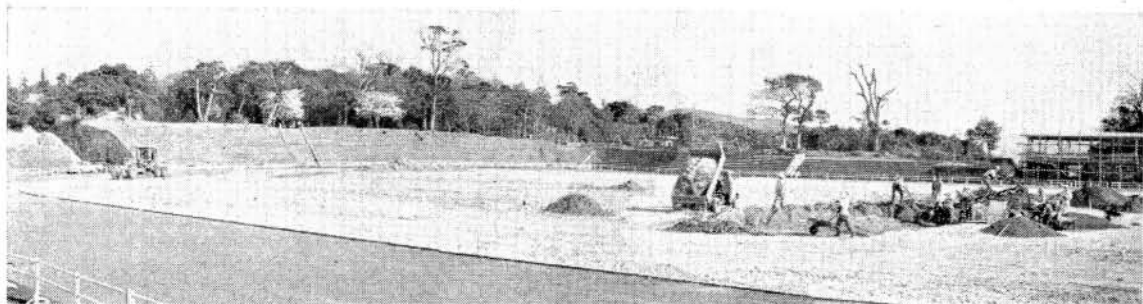

ラグビー

ラグビー場の工事は着々と進み、とくに玖島崎の市営陸上競技場を改装して作られるラグビー主競技場は、中央スタンドもでき、しばふの植付も終ってほとんどできあがっています。

この外、県立園芸高校に1面、県立工業高校よこに県営のラグビー場が2面が作られますが、その整地工事も急ピッチで行なわれています。

着々と

国体の工事進む

長崎国体の開催はいよいよ来年になりました。

長崎国体のときには大村市では、ラグビーとソフトボール、山岳の3種目が行なわれます。

ソフトボールの競技場は市内に4面設けられます。そのうち主競技場になる市営野球場の改装工事はスタンド、外壁、事務所などほとんどできあがり、今は内野の整地工事をのこすだけとなりました。他の3面は、市営補助グラウンド、西大村中学校、中央小学校にそれぞれ作られ、今年度中に完成します。

ソフトボール



〇 (こ)をとりてくたさい

〇

市民の健康維持のため競艇事業益金を繰入れ

Ⅱ 国保事業 Ⅱ

国民健康保険は年々受診件数が増える傾向にあります。また、昨年末には医療費点数の一部改正による値上げなどもあり保険の給付額は一層膨張し、本年度は二億一千八百万円となる見込みです

そこで被保険者（市民）の健康維持にとめるためにこの給付費をまかなって保険財政の健全化をはかり国民健康保険事業の円滑なる運営を行なう必要があります。このた

め本年度は総額二億三千七百七十六万円の予算を計上しました。従って本年度このような多額の財

源を確保するためにやむを得ず保険税の急激な増徴を余儀なくされますので、モーターボート競走事業の益金を繰り入れて被保険者の負担の一部を緩和するため特別な措置を講ずることにしました

度には引き続き施設の充実をはかり一層教育効果の向上に努力したいと考えます。特に本年度から新たな施策として遠距離通学の児童生徒に対する通学費の補助を実施することにし、父兄の負担を軽減し

社会教育センターを玖島中旧大村校舎に

Ⅱ 社会教育 Ⅱ

昭和43年度施政方針

事業別の計画 ⑤

社会教育を振興させるため、明治百年を記念して玖島中学校大村校舎跡を活用整備して社会教育センターをつくりたいと考えます。また資料の展示、記念講演会の開催など文化活動を盛んにし、文化財の保存管理にも力を入れたいと考えます。青年団、婦人会も結成以来二十年を迎えておりますので、その歩みを反省して本年度は飛躍の年になるように助成したいと考えます。

遠距離通学児童に通学費の補助を計画

Ⅱ 学校教育 Ⅱ

将来の大村をになう子供の教育は大切なものです。そこで今年度も前年

そのアンバランスをなくするようにはしました。同時に玖島中学校生徒の通学費についての暫定措置も考えています。施設面では国庫補助事業としての玖島中学校体

育館、福重小学校プール建設を計画し、単独事業としては玖島中学校技術教室、西大村中学校体育倉庫などの建築を計画しています。

また教員、教材の充実促進をはかり、各種教科の研究委託をすすめること

たばこは市内で買ひましよう
昭和42年度のたばこ消費税の収入は4,702万円で、市の大きな財源となつています。たばこはできるだけ市内で買ひましよう。

中小企業の設備近代化制度 あんない

中小企業者がよい機械を買ったり、新しい設備をしようとする場合、つぎのような制度があります。利用ご希望の方は、5月中旬に商工会議所へ関係書類を提出してください。

〔中小企業近代化資金〕

▷ 対象業種

機械金属工業、軽工業、繊維工業、食品製造業、鉱業、建設業その他

▷ 貸付条件

- ① 1企業 対象設備に対する2分の1の額で300万円以下
- ② 利息 無利子
- ③ 期間 1年据置4年均等償還

〔中小企業設備譲渡〕

▷ 対象業種

中小企業設備近代化資金と同じで従業員20名以下の企業に限る。（商業、建設業、サービス業をのぞく）

▷ 貸付方法

希望する機械（20万円～600万円）を購入して貸付けを行なう。

▷ 貸付条件

機械代金は4年6ヵ月分割返済、損料として年5パーセントを支払う。また保証金として機械代の10パーセントを支払うがこれは代金返済後返還する。

なおくわしいことは市商工観光課か商工会議所へおたずねください。

（このつづきは次号です）

おしらせコーナー

国庫債券の買上償還

戦没者の遺家族のかたで特別弔慰金国庫債券の買上償還を希望される方は五月二十九日までに福祉事務所へ申込んでください。

買上額は国庫債券のい号で一八、七〇〇円ろ号で二〇、四〇〇円です。

レコードコンサート

五月のレコードコンサート(成人講座)をひらきます。

▽期日 五月三十日

夜六時半から八時半まで

▽会場 市民会館三階会議室

▽内容 クラシック

発明相談所を開設

特許、実用新案、商標登録、意匠などの発明巡回相談所をつぎのとおり

婦人学級を開きます

ふるってご参加ください

各コースとも6月上旬より来年3月まで行ないますので、希望者は5月31日までに地区婦人会か市社会教育課へ申し込みください。

受講料はいりません。くわしいことは市社会教育課へおたずねください。

〔調理コース〕

▷期日 毎月第1水曜日

〔コーラスコース〕

▷期日 毎月第2火曜日

〔消費生活コース〕

▷期日 毎月第3月曜日

〔市民生活コース〕

▷期日 毎月第4月曜日

※時間はいずれも午前10時から12時まで
場所は市中央公民館

〔読書コース〕

▷期日 毎月25日

▷場所 市立図書館

〔洋裁コース〕

▷期日 毎週水曜日

▷場所 市中央公民館

〔バレーボールコース〕

▷期日 毎月第1火曜日

▷場所 補助グラウンド

〔リーダーコース〕

▷期日 毎月第2月曜日

▷場所 市中央公民館

※時間はいずれも午後1時30分から2時間

〔茶道コース〕

▷日時 (A組) 毎月第2.4金曜日
午前1時から2時間

▷場所 本経寺

▷日時 (B組) 毎月第2.4月曜日
午後1時30分から2時間

▷場所 浜田屋旅館

特別弔慰金の請求
期限は5月31日

昭和十六年十二月八日以後戦争公務によって死亡され弔慰金(五万円または三万円)を受給した遺

家族のうち昭和四十年四月一日現在公務扶助料、遺族年金または遺族給与

| 実施場所 | 実施月日 | 時間 | 六月の母子検診 |
|-------|-------|------------|---------|
| 萱瀬出張所 | 6月7日 | 9.30~12.00 | |
| 三浦診療所 | 6月10日 | 9.30~12.00 | |
| 鈴田出張所 | 6月11日 | 9.30~12.00 | |
| 竹松出張所 | 6月14日 | 9.30~15.30 | |
| 松原出張所 | 6月17日 | 9.30~12.00 | |
| 福重出張所 | 6月18日 | 9.30~12.00 | |

金などを受けける資格を有する遺族がおられない三親等内のかたに特別弔慰金が支給されることになっていません。まだ請求しておられないかたは五月末日までに市役所福祉事務所に請求書を出してください。

善意銀行に寄付

市内辻田町の籠谷キミさんは亡父重さんの忌日に、また市内並松郷の児玉月子さんは亡父定夫さんの忌日に金一封をそれぞれ寄付されました。ありがとうございます。

みんなじょうずネ

5月8日、第8回の市内子供大会は市民会館で演芸大会を開き、たのしいひとときをすごしました。



市民手帳

＝市税＝

国民健康保険税と軽自動車税の納税通知書はとどきましたか

5月13日、国民健康保険税と軽自動車税の納税通知書を発送しました。

もしわからないことがありましたら課税課か出張所へおたずねください。

軽自動車税の改正

原動機付自転車(50cc、90cc、125ccと農耕用)の月割課税と月割還付が今年の4月1日から廃止されました。

それで、4月2日以降に取得されたバイクには本年度分の税金は課税されません。また逆に廃車しても還付されないことになっています。

＝国民健康保険＝

※病院で受診の時は必ず被保険者証を持って

本年4月1日より国民健康保険被保険者証が新しくなりました。

病院や医院で受診するときには必ず新しい被保険者証を持っていきましょう。

被保険者証を忘れた場合は病院や医院で被保険者かどうか分からないため治療費を全額取られることもありますので注意しましょう。

日曜当番医(6月中)

- 2日 藤井内科 後藤産婦人科 出口小児科 長崎内科
- 9日 海江田耳鼻咽喉科 南野内科 田崎外科 今田内科
- 16日 長野産婦人科 楠木眼科 上田内科 沢田内科
- 23日 松尾外科 福田産婦人科 琴尾内科 原内科
- 30日 海浜内科 貞松整形外科 佐藤内科 榎本産婦人科

市内の駅

市内の駅

南北に長い大村市には北の玄関口である松原駅、市の中央部に竹松駅と大村駅、南に岩松駅の四つの駅がある。

大村駅と松原駅は、明治三十一年一月に営業を開始したが、当時の鉄道は門司から早岐を経て大白蟻のため使用できなく村までであった。その後昭和九年十二月になって海岸線(今の長崎本線)が開通したので早岐と大村間を大村線と改称した。それが、それまでは大村線が本線であった。

大村駅と松原駅は、明治三十一年一月に営業を開始したが、当時の鉄道は門司から早岐を経て大白蟻のため使用できなく村までであった。その後昭和九年十二月になって海岸線(今の長崎本線)が開通したので早岐と大村間を大村線と改称した。それが、それまでは大村線が本線であった。

完

もに人口が激減し客貨の取扱いは減少した。しかし駐留軍のRTO事務室の設置に伴う小荷物室の改造があり、とくに昭和三十六年の天皇皇后両陛下のご巡行御召列車の運転は、いま記憶に新しい。

松原駅も大村線では最も古参の駅で大村線開設とともに設けられ大正七年に改築されている。その後九電大村火力発電所の完成に伴い、昭和三十二年五月ブロックの駅舎と線も拡張した。この駅は、軍の施設が拡張されると大きな役割をはたした。

竹松駅は大正十一年五月に設置されたが、元来竹松地区が農業本位の地域であったので農業生産物や肥料の輸送に重要な役割をはたした。その後戦争がはげしくなり、海軍航空隊、航空廠などの軍の施設が拡張されると軍の資材、兵器の輸送に大きな役割をはたした。

写真 現在の大村駅

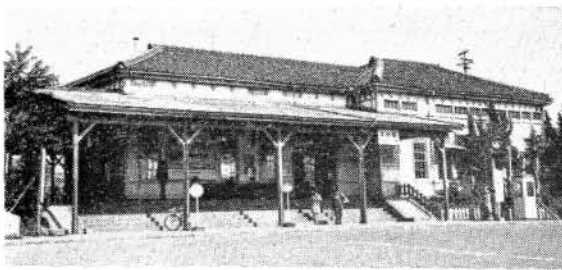

松原駅長 松永秋義氏
竹松駅長 立花泰典氏
大村駅長 山本繁生氏
岩松駅長 福永忠次氏

かきこ

五月の下旬になりました。そろそろつゆへの準備を考えましょう。

- ① 幼児や衣服をよごしがちな小中児童のいる家庭では、洗たく物の乾燥方法を研究しましょう。
- ② 防虫剤、乾燥剤を忘れずに衣料箱やタンスに入れます。
- ③ 廊下の板の間、雨戸のさんなどにあるゴミは湿気をすって家をいため、ノミなどの発生源にもなります。排水こうなどもきれいに掃除し、家の周囲もきれいにしましょう。
- ④ 通勤通学の雨具農作業のための雨具などよく点検しておきましょう。