

大村市政だより

人口の動き

(5月末日現在) 前月比

人口	56,128 (+33)
男	27,114 (-14)
女	29,014 (+47)
世帯数	13,359 (+12)
出生	48 転入 337
死亡	35 転出 317

を除外して算出した。
口に合権て定給台帳による動
勢調査に基づく世帯数、人

■昭和33年4月22日第三種郵便物認可 ■毎月3回1日・10日・20日発行 ■定価1部5円
■発行所 大村市役所 ■編集人 総務課長 森 辰 男 ■印刷所 隆文社印刷所

社会を明るく

7月は
社会を明るくする
運動の月です

市民手帳

〔魚〕

昭和42年の歌始めのお題が「魚」ときまりました。うお、ですが、歌によむ場合は「さかな」「ぎよ」と読んで魚郡と使ったり、タイ、ブリ、サバ、イワシのような個々の魚の名を使っただけでも結構です。

詠進の方法はつぎのとおりです。

- ▷1人1首限りとし、未発表の歌であること。
- ▷用紙は半紙、1枚に毛筆で自筆すること。
- ▷書式は半紙を横に2つ折りにし、右半面にお題と歌、左半面に住所、氏名、生年月日、職業を書くこと。
- ▷詠進の期間は、9月1日から10月10日まで。
- ▷あて先は、東京中央郵便局区内宮内庁とし、詠進歌と添え書きをしてください。



私たちが手を取りあって、人の心にひそむ愛の心を引き出すとき、巨大な社会的エネルギーとなって、私たちの社会は「明るい社会」へと大きく前進するでしょう。

この運動を大きく発展させるため、青少年の弁論大会が西中体育館で開かれ、萱瀬中学校3年飯野和幸君、大高定時制4年永石賢二君が一位に入選し、県大会に出場することになりました。



近代化に一役

駅前アパートできる

大村駅通りに鉄筋コンクリート造りの店舗付4階建アパートができました。これは戦後急造した市営住宅のあとに建てたもので、第一期工事に続いて第二期工事としてこのほど完成したものです。この建物には店舗が10、住宅が28戸あり、これで大村駅前がますます近代化され、明るくなりました。総工費=約3,800万円。

井戸をきれいに

水質検査をうけよう

これから雨が降り続くと井戸水の汚染度も高くなります。生水は絶対のまなないように、また次亜塩素酸などの殺菌薬剤を常時投入して使用しましょう。殺菌剤は薬局薬店にありますので、使用方法などについてはお求めになるとき薬局、薬店におたずねになってください。

なお井戸水は定期的に水質検査を受けて安全をたしかめることが最も大切です。水質検査は大村保健所で実施しています。検査を受けるときはビールピンを良く洗い最後にお湯でピンの内側を洗ってから井戸水そのピンに採水して保健所に持参してください。料金は1件250円です。

ブタ コレラ 予防注射の時間変更

仔豚の体力損耗防止のため、7月と8月の2カ月間、豚コレラの予防注射の時間をつぎのとおり変更して行ないます。

注射日

(7月) 8日、18日、28日

(8月) 8日、18日、29日

注射時間

鈴田(9.00~9.30)・大村(9.30~10.00)・諏訪(8.30~8.50)・西大村支所(8.50~9.20)・桜馬場(9.20~9.40)・萱瀬第一(9.40~10.00)・萱瀬(10.00~10.20)・竹松澁粉所(8.00~8.20)・黒田(8.20~8.40)・上小路口(8.40~9.00)・松原(8.30~9.00)・福重(9.00~9.30)



「はえ」①
 はえの種類
 はえにもたくさん種類があります。そして種類によって発生する場所や習性が違うので、駆除もやっかいなわけで、大別してつぎのようにわかれます。

いばえーこれが最も普通の家住性のはえで植物性の餌を好み、食卓に集まる小さくて黒いもの

ごみ箱や堆肥に発生します。

ひめいばえー小さい黒灰色のはえで、いばえよりやや小型。体が細長で電灯の下をグルグル休みなく飛びまわります。漬物桶のぬかや、便池、鶏糞、油かすなどに発生します。

くろばえー黒い大きなはえで便池に発生します

さんばえー緑色のピカ

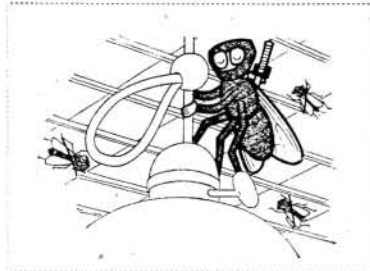

ピカ光るはえです。動物性の餌を好み、ごみ溜などに発生し、大体屋外で活動します。

はえの習性
 はえは、卵↓幼虫↓さなぎ↓成虫と四段階の完全変態を行ないます。多くのはえは卵を塊で餌の上に産みつけ、卵は一日余りで幼虫となり、五日から六日でさなぎになり土の中にもぐり、更に四日から十日余りで成虫となります。

はえの代表者いばえは一生の間に五回から六回産卵します。成虫の生息期間は雄で約二十日、雌で一カ月から二カ月、活動するのは主にひる間で、夜は天井などにとまって休みます。

おしらせコーナー

政治と教育の講演会

政治と教育の講演会を開きますので、市民の皆さん、おさそいあわせてご来場ください。

日時 七月十四日、午前十時〜十二時

会場 中央公民館

講師 京都大学 牧野靖史氏

救助艇を公売

▼政治講演会
テーマ 正しい政治のあり方と婦人の力
日時 七月七日、午前十時より十二時まで

今まで、事業課でモーターボート事業に使用していた木造救助艇をつぎのとおり公売します。買受希望者は当日印鑑を持ってご参集ください。

▼日時 七月十一日 午後一時

▼場所 事業課

▼方法 一般競争入札

▼保証金 入札金額の百

分の五以上の現金
▽代金納入 即納
▽物件 木造救助艇（マキキュリ40HPエンジン付）

忌明に寄付

市内水田町橋口サエさんは故九郎松さんの忌明に、市内京町松尾和さんは故京一さんの忌明に、それぞれ金一封を社会福祉事業費に寄付されました。

被保険者証 無効のお知らせ

つぎのかたの国民健康保険被保険者証は使用できませんので、急いで保

清和園に寄付

- 池田住宅十一区平山由美子外二名、二百円。K青年、百円。片町紀内良介、雑誌二十五冊。今山北木場老人クラブ、夏みかん十三キロ、菓子三、七キロ。某氏、雑誌二十九冊。某氏、デコレーションキーキ二個。大村高校テニス部（男子）、タオル六本、石けん半ダース。中諏訪町三班一同、三千九百二十四円。

除年金課または出張所に返してください。世帯の中に異動がありましたらすぐ届け出ましょう。

年金額の大巾引き上げ

国民年金法が改正され拠出制の年金額が次のように引き上げられます。

【拠出年金】

老令年金

障害福祉年金

二十五年保険料を納入の場合には二万四千円が六万円の間に
二十五年保険料を納入の場合には二万四千円が六万円の間に
四十一年保険料を納入の場合には四万二千円が九万六千円の間に
また、障害年金については拠出年金、福祉年金ともに対象者の範囲を拡げ精神病、結核以外の病気の人も年金をうけられるようになります。そのほか福祉年金の所得制限が緩和されます。

最低保障額

母子、準母子年金

最低保障額

【保険料の改定】

拠出制の年金額を大中

に増額するため国も相当

の負担をしますが保険料

も月百円づつ上がり二十

才から三十五才までは月

二百円に、三十五才以上

は月二百五十円になりま

す。

一万五千六百円が一万

八千円に

市県民税

諸控除額引上げ

昭和41年度の市県民税の納付書が7月中旬には納税者の手許に届くように発送されますが、昭和41年度の地方税法の一部改正により市県民税の諸控除額がつぎのように引けられています。

納付書が届きましたら十分検討し、わからないことは課税課へおたずねください。

控除の種類	昭和40年度	昭和41年度
基礎控除	90,000	100,000
配偶者控除	—	80,000
扶養控除		
1人目	70,000	40,000
2人目以下	30,000	40,000
※配偶者に5万円以上の所得がある場合1人目	50,000	60,000
※配偶者がいない場合1人目	70,000	70,000
事業専従者控除		
青色の場合	80,000	100,000
白色の場合	50,000	60,000
※又は事業専従者の数に1人を加えた額で所得額を除して得た金額のうちいずれか低い金額		

農業委員の選挙 七月十五日

近く農業委員会委員の任期が満了になりますので、新しい委員を選ぶための選挙が七月五日の告示で七月十五日に行なわれます。

この選挙は、農家の皆さんにとって、農地事情の改善、農業経営の合理化、農業振興の推進など農民の地位向上に寄与する委員を選ぶ大切な選挙です。

投票日の七月十五日に

投票を活用いたしましょう。

は、農良着のままでかまいませんので、一人もれなく投票所へお出かけください。

投票時間は、午前七時から午後六時までです。

不在者投票

選挙人が一定の事由により、投票日に投票所へ行って投票できないときは、あらかじめ不在者投票をすることができ、選挙管理委員会へおたずねのうえ、不在者

不在者投票のできる期間 七月五日から七月十四日まで（午前八時三十分から午後五時まで）

投票所入場券

投票所入場券は、七月九日発送の予定です。投票のときは、必ず入場券を持参して投票所へお出かけください。

なお、無投票になった選挙区がある場合は、その選挙区関係の入場券は発行いたしません。

農薬事故をなくそう

散布田には赤い旗

いまが一番農薬を使うときです。全国的にも農薬危害防止運動が展開されています。農林課では事故防止のためつきのことごらを守ってください。と呼びかけています。

フッソール）を使うときは……。

①農林課を経由して保健所に使用三日前に届けをしなければなりません。

③農薬使用の場所には赤の標識を必ず立てて一週間後には必ず取り除かなければなりません。

②実地指導員指導のもとに共同防除をしなければなりません。個人防除は絶対にしてはいけ

④人家、住宅の付近では必ずその近くの人に通知し、一人での長時間の作業はいけません

史跡めぐり

【本経寺】②

この寺の境内にある大村家の墓碑群（墓石、七十八基灯籠、四百八十一基）は昭和三十九年十月の文化財として指定をうけ、墓石等の規模の大きさは全国にも類がないといわれている。十六代純伊公と十九代喜前公とをまつる霊廟を初めとし二十一代純信公のお墓の高さは約六メートルにおよびその台石は約三畳近



⑩

しいのが二十二代純長公の息女於満志様の継ぎ墓で、墓碑の上方角の二カ所が別の石で継いであり何か謎を秘めてあるのではないかといわれている。またその墓地内と、純長公七男次郎太君の墓前にはクルス灯籠といわれるものもありこれまた謎を秘めておりキリシタン史上の研究課題である。その他天井に刻んで金箔を押しした豪華な大小の屋形式の墓などもある。その他朝鮮から喜前公について入国していた陶工秀山の墓が喜前公の墓の前にあり、喜前公に殉死したといわれている。墓地の敷地は約六千六百平方メートルである。

⑤撤布後の残液、空容器 一般市民の注意事項

機械、衣類などの保管を完全にし、特定毒物の使用および空容器の処理状況届を提出しなければなりません。用紙は農協にあります。

①農薬の散布地区には赤の標識が立っています十分に注意してください。

②とくに子供さんの川遊び、水泳、魚取り、ホタル狩などには十分注意をしてあげましょう

③万一水遊びなどのあと頭痛、めまい、吐気などがあつたら、早く医師の手当てをうけるようにしてください。

使用者の注意
特定毒物（ホリドール