発行所
長崎県大村市250番地
大村市役所
印刷所 つじ印刷所
定価 一部五円

一番あぶない無謀操縦

料飲店や酒販売店に特にお願い

増える交通事故

最近市内で、道路交通上最も悪質といわれる無資格や酩酊による運転、あるいは速度違反など、いわゆる無謀操縦が増加して、これにより大きな交通事故が起っております。

交通法令は小さなことがらであっても、お互いが良識によってこれを守り、秩序正しい交通を行なえば、悲惨な交通事故は防げるようにできています。

個々の法令の間に軽重はないものといわなければなりませんが、このなかでも、無資格あるいは酩酊による運転、または速度の出し過ぎなどは、いわゆる無謀操縦といわれて、最も危険率が高く悪質なものといわれています。

本年に入って八月末までに、この無謀操縦により検挙されたものは、

無資格運転	二一六人
酩酊運転	八二人
速度違反	八人
無資格運転	二三五人
酩酊運転	一四人
速度違反	三三人

で、前年同期に比べて速度違反が昨年より増加しています。

市民のなかに、また交通安全協会員のなかにも、こうしたかたが、いまなお、その跡をたたない状態です。

交通事故が悲惨であることは、ご承知のとおりで、一瞬の間に不帰の客となり生れもつかぬ片輪者になるなど、誠にいたましいかぎりです。

お互いの心構えと、わずかな注意を払うことによって防げる交通事故が、一部の人の不心得によって、市民を恐怖の中に追込んでいる現状で、もっと一般に関心がもたれてよいものと考えます。

自動車やバイクに乗られるかたは、お互いの協力と自覚によって、このような不心得者をなくすように、努めていただくとともに、一般のかたも戒め合って市民のなかからこのような人が、一人でもなくなるようにしてください。

とくに飲酒酩酊による車の操縦について、家庭のかたはもちろん、酒販売店、料飲店などのかたにつぎのことをお願いしますので、以上のことをご理解のうえ、ご協力をお願いします。

①車を止めて飲酒遊興をする人があった場合は、車を操縦して帰ることのないよう特別にご配慮ください。

②もしこのような人が車を操縦して行くような場合は、直ちに最寄りの警察署駐在所、派出所に連絡してくださるようお願いします

（大村警察署）

14号台風で一億円の被害

農作物がほとんど

九州地方を襲った第十四号台風は、大村市内にも相当の被害を与えました。

市災害対策本部では、各課と連絡をとり、住家、農作物河川、水産など被害の調査を行なったところ、総額一億一千百六十七万五千円（九月二十二日現在）となり、これが対策に乗出すことになりました。

特に大きかったのは、農林関係の九千五百三十三万四千円で、水稲倒伏、塩害や、そ菜などの被害が二千五百四十万円となっています。

つぎに、家屋関係で住家二百三十八万五千円、非住家七十二万一千円、学校など公共建物二百十五万円となっています。

土木関係では道路、橋、海岸の堤防などで三百九十七万円、水産関係では漁船沈没二隻、真珠母貝養殖場、漁具などで四百十三万五千円、商工関係では二百八十万円（主として電話、電気など）となっています。（市消防本部）

国を家庭を明るく築く

郵便貯金増強運動

日本経済の発展と国民生活の向上を図るため、郵政省では九月一日から十一月三十日まで〝国を家庭を明るく築く郵便貯金増強運動〟を実施しております。

郵便貯金は便利有利、確実な貯蓄の方法としてひろく利用され、国民生活の安定に役立っております。また、その総額は九千億円に近く、国の財政投融資の重要な資金として、電力をはじめ各種資源の開発、輸出の振興、道路港湾の整備、住宅の建設、中小商工業、農林漁業等の発展、学校、保健所上下水道など地方自治体の公共施設や拡充などに融資され、国を家庭を明るく築くために大きな役割を果しているわけで、ひろくこの趣旨を理解され、協力していただくよう郵政省では強く呼びかけています。（市民課）

防衛大学生を募集

防衛庁では昭和三十五年度の防衛大学校生徒を募集しています。資格は米年四月一日現在二十一才未満で高校卒業もしくは卒業見込みの者。申込みは十月一日から三十一日までで、くわしいことは自衛隊長崎地方連絡部（長崎市立山町）へおたずねください。

三浦溝陸の護岸が完成

昭和三十一年八月災害で決壊した三浦溝陸郷先網代海岸の護岸復旧工事は本年八月着工しましたが、この程完成しました。延長八十二㍍、高さ三㍍で工費は七十八万円です。（建設課）

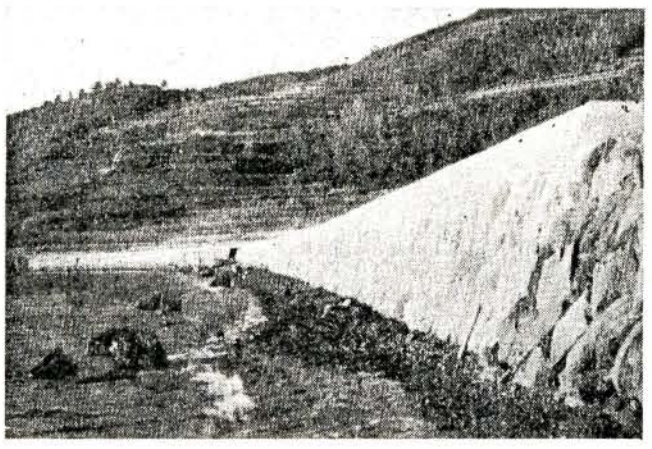

（写真は…完成した護岸）

納税組合に報償金

上半期分四十八万五千円

昭和三十四年度上半期分（四月～八月）の納税組合納期内納付報償金と令書送達報償金を十月一日から七日まで税務課または出張所で交付しますので納税組合長はぜひ期日内に受取ってください。

この報償金は納税組合を結成されている地域、職域などの団体で納期内に市税を納付された七十九の納税組合に対し、納付額の百分の三を交付するもので、交付額は四十八万五千百八十五円となっています。

まだ納税組合を結成されていない町内、あるいは結成されている組合に未加入のかたはぜひ組合員になられるようおすすめします。（税務課）

馬場先波止場

近く完工

昭和三十一年度から市内松山郷馬場先海岸を埋立てて波止場を新設していましたが、ほとんどできあがりました。延長は百七十㍍、幅二十㍍です。

この波止場を使用される場合は市建設課の許可を受けてください。（建設課）

（写真は…完成間近い馬場先波止場）

新築や増改築は許可を

県ずまいの

市内のあちこちに新築、改築の造作が最近目立ってきており多くなってまいりました。

これについて、建設課では〝建物の新、増改築にはかならず事前に建築認可申請書を市を経由して県に提出し、正規の許可があってから、造作にかかるように〟と呼びかけています。最近とくに、工事にかかってから申請したりできあがってから提出されたりすることが多くなっておりこの場合、折角作りかかった家に対して、中止の指示がある場合もありますので、かならず、事前に提出してください。

この申請は、延べ面積が十平方メートル以内のものについては、この手続きはいりません。（建設課）

竹松地区で11日

自転車の登録検査

竹松地区では本年度の自転車の登録検査をまだ済ませていない人たちのために、十月十一日午前九時から十二時まで出張所で行ないます。

6日には道路補修

竹松地区では、毎年地区内の道路の補修整備を実施していますが、ことしは十月六日に全地区民が総出で道路の補修を実施することになりましたので、ご協力をお願いします。（竹松出張所）

行政書士の試験

長崎県では昭和三十四年度の行政書士の試験を十月二十八日県庁ほか四カ所で行ないます。受験希望者は十月十五日まで県地方課へ願書を出してください。

なお、くわしいことは庶務課へおたずねください。（庶務課）

進む内倉川の災害復旧工事

鈴田内倉川の昭和三十二年七月災害の復旧工事は、三十二年度四カ所、三十三年度三カ所が完成、本年度工事として二カ所実施中で、来年度二カ所実施の予定です。（建設課）

（写真は…内倉川工事現場）

造林補助申請書受付

5日から

昭和三十四年度、新たに造林されるかたは、造林補助申請書をつぎのとおり受付けますので印鑑持参のうえ植林地の字、地番、面積、植林する樹種および本数を当日申出て手続をすませてください。

なお、期日に遅れますと次年度になり補助金の交付がおくれます。

造林用苗木の注文をするかたは一本当り二円以上の予約金をそえて、当日申込んでください。

（地区・受付場所・日時の順）

△大村中央地区　森林組合十月五日午前九時～午後五時

△三浦地区　三浦出張所十月五日午前九時～十一時

△鈴田地区　鈴田出張所十月五日午後一時～三時三十分

△西大村地区　森林組合十月六日午前九時～午後五時

△竹松地区　森林組合十月六日午前九時～午後五時

△貴瀬地区　貴瀬出張所十月六日午前九時～午後三時

△松原地区　松原出張所十月七日午前八時三十分～十一時

△福重地区　福重出張所十月七日午後一時～三時

なお右の期日に手続きができなかったかたは十月十五日まで森林組合で受付けます。（農林課）

円千8万52額標目のしごと

……まじはじ金募根羽いま赤……

〝国民たすけあい〟の名で毎年実施されている赤い羽根募金運動が十月一日から十二月三十一日まで、三カ月間全国一斉に行なわれます。

三十三年度における本市の募金目標額は五十一万四千七百円でしたが、市民みなさんの浄財として募金された額は四十四万八千二百十七円でした。

ことしも、県下で集められる一千八百万円のうち、本市の募金目標額は五十二万八千円となっています。

三十三年度と同様、薄幸な人たちが、少しでも温い冬をまた、ささやかなお正月を迎えることができるように、浄財の寄託をお願いいたしますそれでは、三十三年度の募金はどのように配分されているのか、といいますと、本市関係では、身寄りのない子どもたちを収容している大村子どもの家に七万円、長く病床生活を送って、ようやく退院し、まだ重労働の仕事ができない人たちがささやかな生活を送っている大村コロニー協会に十万円、さらに生活困窮者に対する歳末慰問金十四万六千四百四十円、ほかに大村善隣会七万円、市社会福祉協議会事業費などに八万七千九百円が贈られています。

普通の家庭でなんでもない（長崎県共同募金会大村市支会）

共募の倍加運動

三十四年度から〝共同募金倍加運動〟が実施されます。これは、募金期間が従来まで一カ月間となっていたのが三カ月間にのび、中央共同募金会が主体となっていた運動が〝地域における福祉活動の自主財源の確保は共募と社会福祉協議会が表裏一体であらねばならない〟ということから両者が同一行動をとって、よりよい成果をあげよう、というものです。

なお、この倍加運動によって、特定大口寄付には免税措置が講ぜられることになっています。

母子家庭に家屋補修費

本年九月の台風十四号で被災した母子家庭で住宅補修資金の必要なかたは、十月十日まで福祉事務所に申込んでください。貸付額は三万円以内です。

くわしいことは福祉事務所へおたずねください。（福祉事務所）

ホークダンスと美容体操の講習会

十月十日午後一時三十分～四時　中央公民館、講師は大村高校石本先生、受講料は無料

と思われる小さな額が、少しでも多くの人たちを救っていることになるわけで、赤い羽根募金の趣旨をじゅうぶんに理解され、ご協力をお願いいたします。

速記教室

十月八日から十一月九日まで毎週月、木曜（午後六時～八時）中央公民館　中根式初歩講師は大村市議会事務局真崎係長、受講料は無料、ただしテキスト代三十円、申込みは七日まで中央公民館へ。（中央公民館）

青年大会に鈴田浮立を出演

九月二十日長崎市東高校で開かれた県下青年大会文化祭に大村から鈴田青年団員によって〝鈴田浮立〟が特別参加出演しました。

この浮立は幕末のころ諫早から浮立の師匠を招いて習ったものといわれ、二つの種類があり、その一つは大名行列が大道を練り歩く様で、壮観です。

なお、鈴田青年団では九月十五日鈴田地区内の各部落で行なわれた敬老会にこの浮立を披露しました。（市教委）

訂正

○…本紙前号でお知らせしました松原小学校運動会の十月十一日は「十月四日」に○…狂犬病予防注射の注射料は百四十円を「登録料を含めて四百四十円」にそれぞれ訂正します。

忌明に一万円寄付

西彼杵郡大串村稲田諒さんはこのほど、父博さんの忌明に、一万円を大村市社会福祉事業に寄付されました。（福祉事務所）

初の事業に魚巣を設置

松原地区の新しい村づくり運動

大村市新農山漁村総合対策の一環として大村北地域の松原漁業協同組合では、昭和三十四年度特別助成事業として漁業資源確保のため、魚巣施設を計画していましたが、九月二十二日早朝、松原海岸鹿の島沖合に間漁協組合員の手で、古船十一隻に飼料や樹木、石などを積んで沈めました。

この魚巣設置は新農山漁村建設計画初の事業で、来春には魚群の増加が期待されます。（企画室）

（写真は…魚巣になる樹木などを積んだ古船）

農事メモ

秋そ菜害虫の防ぎ方

ヨトウムシ＝秋そ菜の最も被害の多い害虫は、なんといってもヨトウムシであるとおもいます。このヨトウムシは早期に発見して防除することです。

この虫に対して薬剤散布の時期を逃がしたならば防除しにくい害虫です。薬剤散布の時期は九月下旬から二～三回散布して幼虫のうちに殺すようにしてください。

薬剤はDDT剤の四百倍、マラソン乳剤、EPN乳剤の千倍で防除できますが、虫が四令ぐらいになりますと、この濃度では防除が困難になりますからじゅうぶん注意してください。もし虫が大きくなっている場合にはエンドリン乳剤の四百倍液を散布する必要があります。

モンシロチョウ幼虫＝このモンシロチョウ幼虫はDDT剤に対して相当強くなっているので、エンドリン乳剤の散布が必要でしょう。このエンドリンはヨトウムシ、モンシロチョウのほかにコオロギ、ケラなどの被害も防除することができます。

アブラムシ＝アブラムシ類は直接の被害のほかにモザイク病の媒介昆虫として重要なものです。このアブラムシは種類がありますが、秋に発生の多い種類はモモアカアブラムシ、ニセダイコンアブラムシであり、十字科そ菜の重要害虫であります。このアブラムシの防除は多くの場合発生が多くなって防除するようですが、十字科そ菜のアブラムシの場合はモザイク病の媒介もしますので、発芽揃より有翅アブラムシの防除を実施しなければなりません。

これは陸稲などの間作およびBHC一%粉剤の散布によって実施してください。また九月中、下旬以降になりますと、無翅アブラムシがよく繁殖します。薬剤はBHC一%粉剤、マラソン乳剤千～二千倍液、EPN二千倍液等が有効です。またダイコンシンクイムシの防除にも効果がありますからエンドリン乳剤の四百～五百倍液を散布してください。

ネキリムシ＝カンラン白菜、大根などの幼作物が根元から切断されてしまうのはネキリムシの被害です。このネキリムシのなかにはカブラヤガとタマナヤガの二種があります。この虫を防除するには常時発生する地帯ではアルドリン、ヘプタクロールなどの塩素系殺虫剤を播溝に十アール当り三～五キログラムを鋤込んでから、播種してください。このようにしますとキスジノミハムシ幼虫の被害も同時に防除することができます。

また予期せずに発生した場合は同じくアルドリン、ヘプタクロールを株元に散布してください。

おくやみ

（8月3日～9月4日受付）

▲原口郷六六五　田中チカ　本人　52才
▲木場郷一三二一　山脇松次郎　本人　79才
▲日泊郷一一六六　岩坂辰雄　本人　64才　11
▲古町六区六四七号　岡村圭生　妻　清野　47才　11
▲田下郷四七七　吉村百配父　喜一郎　86才　11
▲木場郷二五五九　山添佐吉妻　ミサ　58才　13
▲武部郷一〇〇〇　光富士政一　三男　昭　26才　13
△諏訪郷七六一　隅田貞市　長男　忠明　11
△乾馬場郷二一二　松吉健吾　長男　孝文　14
△並松郷五九九　荒木斉　長男　秀雄　14
△杭出津四区四四九号　富士瀬正道　長男　正幸　15
△池田郷三六八　山道正夫　三男　哲朗　10
△中里郷一二〇　森山照久　長男　一久　25
△諏訪郷七四　吉田繁安　長男　博　20
△久原郷七四　里政市　二女　美千代　10
△黒木郷五〇三　森本貫三　長男　保博　10
△玖島郷五五三　安部仁　三女　直　10
△杭出津郷九五四　高尾寅雄　三男　啓介　13
△武部郷二六六　大曲九洲男　長女　晶子　13
△原口住宅十八号　佐田八郎　二男　晋　22
△竹松郷八二一　貞方義量　長女　まゆみ　12
△田下郷一二三一　高田春美　二男　稔之　13
△原郷四八五　大塚作治　長男　秀明　14
△玖島郷四四五　松尾達明　長女　明子　17
△宮代郷二〇三五　平田学　長男　義博　17
△原口郷三四七　松尾修策　長男　直樹　20
△伊勢町四七一　田中淳　長男　豪一　13
△竹松九団社宅二四号　花田哲男　長女　美佐子　18
△木場郷一六六一　吉川継雄　二男　好昭　19
△二ノ郷三二九　西村益雄　三男　満夫　18
△杭出津郷九八九　赤沼慶久　二女　和子　三女　明子　22
△杭出津郷六八四　坂本正義　長男　茂　24
△杭出津郷九二四　浅田熊次郎　四女　敏子　20
△矢上郷二二六　久保藤芳　長男　明信　27
△木場郷九三一　小浦清己　長男　時男　18
△水田二区　真島勝義　二女　聡美　19
△小路口第二住宅二〇号　松田良知　三女　知子　22
△徳泉川内郷一一一七　久保充　長男　雅信　23
△諏訪郷七六一　隅田貞市　長男　忠明　11
△乾馬場郷二一二　松吉健吾　長男　孝文　14
△並松郷五九九　荒木斉　長男　秀雄　14
△杭出津四区四四九号　富士瀬正道　長男　正幸　15
△池田郷三六八　山道正夫　三男　哲朗　10
△中里郷一二〇　森山照久　長男　一久　25
△諏訪郷七四　吉田繁安　長男　博　20
△久原郷七四　里政市　二女　美千代　10
△黒木郷五〇三　森本貫三　長男　保博　10
△玖島郷五五三　安部仁　三女　直　10
△杭出津郷九五四　高尾寅雄　三男　啓介　13
△武部郷二六六　大曲九洲男　長女　晶子　13
△原口住宅十八号　佐田八郎　二男　晋　22
△竹松郷八二一　貞方義量　長女　まゆみ　12
△田下郷一二三一　高田春美　二男　稔之　13
△原郷四八五　大塚作治　長男　秀明　14
△玖島郷四四五　松尾達明　長女　明子　17
△宮代郷二〇三五　平田学　長男　義博　17
△原口郷三四七　松尾修策　長男　直樹　20
△伊勢町四七一　田中淳　長男　豪一　13
△竹松九団社宅二四号　花田哲男　長女　美佐子　18
△木場郷一六六一　吉川継雄　二男　好昭　19
△二ノ郷三二九　西村益雄　三男　満夫　18
△杭出津郷九八九　赤沼慶久　二女　和子　三女　明子　22
△杭出津郷六八四　坂本正義　長男　茂　24
△杭出津郷九二四　浅田熊次郎　四女　敏子　20
△矢上郷二二六　久保藤芳　長男　明信　27
△木場郷九三一　小浦清己　長男　時男　18
△水田二区　真島勝義　二女　聡美　19
△小路口第二住宅二〇号　松田良知　三女　知子　22
△徳泉川内郷一一一七　久保充　長男　雅信　23
▲萬川内郷七〇九　原禎真　長女　敬子　28才　15
▲乾馬場郷一八　渋田忠邦　母　セイ　67才　8・18
▲木場郷六五　山口スギ　二女　スミ　23才　18
▲立福寺郷九〇九　深谷初次郎　母　トシ　74才　15
▲竹松郷九三五　福田久雄　養母　ミツ　67才　18
▲諏訪郷一七六九　渡辺喜十重　長女　恵子　5才　19
▲片町二三　一瀬芳子　本人　38才　19
▲田下郷一五五〇　向田常市　四女　イクノ　21才　21
▲池田第二住宅一〇号　谷口勝人　妻　チエ　38才　23
▲中岳郷二一五五　甚吾田定　父　丈太郎　74才　23
▲古町住宅七号　宮川龍光　妻　公　41才　26
▲弥勤寺郷五四八　川口米太郎　本人　66才　25
▲中岳郷五三六　泉マセ　本人　77才　25
▲原口郷四一二　谷添文作　本人　68才　28
▲池田十一区七七一号　吉田条一　本人　77才　29
▲宮代郷二〇一六　山口末吉　本人　77才　29
▲札ノ町三七九　竹中武楠　妻　シゲ　42才　9・2
▲乾馬場郷九三〇　藤川義夫　母　トミ　72才　2
△久原郷五〇　大平勝義　二男　新　17
△原口郷四三〇　滝野等　長男　好仁　10
△水田二区十三号　宮崎武義　長女　瞭美　25
△武部郷一二四五、一二四六　楠本トシ　男　健一郎　18
△本町四九三　碇山治久　二男　和彦　30
△伊勢町五〇三　塩谷基記　二男　義勝　19
△一ノ郷二三三　浪内雅見　長女　直美　27
△並松郷二五一　林田弘　長男　茂　7・18（失期届）
△池田九区二九二号　吉村勝枝　女　礼子　8・21
△杭出津県営アパートD八号　進藤稲一　長男　隆文　30
△乾馬場郷三九〇　大久保辰彦　二女　睦子　27
△並松郷六八九　中村久夫　長女　優子　27
△並松郷六八五　牧山新市　三男　利幸　27
△竹松九団社宅二七号　中野時男　二女　恵子　30
△乾馬場郷二〇六　中村逸喜　長男　功　31
△原口郷三四一　瀬越博之　長女　隆子　29
△久原郷一〇〇一　牟田義人　長男　幹久　28

商業実務の通信講座　日本商工会議所では十月以降の「商業従事者実務通信講座」の受講生を募集しています。受講期間は六カ月で、受講料は千三百円、くわしいことは商工水産課または商工会議所へ