大村市政だより
発行所
長崎縣大村市250番地
大村市役所
電話（代表）750番
印刷所　つじ印刷所

農地関係問題も折衝

東京就職の少年達は皆元氣だ

上京中の大村市長6日歸任

諸般の中央折衝のため四月二十六日以来、上京中の大村市長は、去る六日帰任したが、在京中の主な事項は次のとおりであります。

〔農地関係問題〕帰任早々、今津、古賀島両部落の方々から陳情を受けた戦時中旧海軍空廠敷地として農地を強制買収されたものに対する払下げ申請に関連する諸般の問題については、一般使用中の土地返還指令が出されたことに伴い何らかの補償を確保するよう運輸省航空局、防衛庁農林省当局に要望して来た。法的に当然要求できた漁業補償とまでは行かないが、滑走路並びに海上自衛隊航空隊建設による一時借用地返還の指令は生活と直結しているだけに、自分にもよく苦しい気持がわかるので、上京中も農林大臣、防衛庁長官、運輸大臣、航空局長らを歴訪し陳情して来たが、なお早急に関係方面との折衝を強力に進めたいと思っている。

○…塵芥焼却場所用地については仲々農地局の許可が来なかったが、農林省当局で、よく説明した揚句、農林省は或る条件をつけて許可することになったので、近く着工できることになった。

○…大村白土会社の工場敷地問題も農林省当局を促進して早く許可が来るように見当をつけたので、一日も早く着工できるようにしたいと考えている。

〔郵便局・電話局新築問題〕郵政省で大村郵便局の新築促進について要望したが、今年中の実現は無理であるが、来年度以降なるべく早くやりたいということである。また電信電話公社の本社にも三十二年度実施を強く要望したところ止むを得ない場合でも三十三年度中にはやれる見込があるようである。

〔建設関係〕郡川を直轄河川として開発して貰うよう建設省の政務次官および河川局長に要望して来た。

○…都市計画関係では当初予算に計上している路線舗装を計画通り実施できるよう折衝し、また大村公園の整備は、当初予算に計上している計画に従って三十一年度に引つづいて整備できるよう要求したが、近く決定されることになり、大体見込みがあると思っている。

〔運輸省関係〕モーターボート関係では国庫納付金の延滞利息を取り立てることを止めて貰うように交渉した結果、利息は取らないように決定した代りに、三十二年度中には未納分の国庫納付金を完納するよう約束を行った。

○…ディーゼル電動車を長崎～佐世保間に運転して貰う件については資材が整い次第早急に実現するということであった。

〔旅客機が飛ぶのは今年度中に〕航空局で大村空港の旅客機はいつから飛ぶのかを確かめたところこの十日に一応滑走路の竣工式は行っても、なお三十二年度に継続事業として滑走路の舗装や諸施設を整備した上で、今年度中には飛ぶようにするとのことであった。

〔厚生省関係〕市立病院の内容充実について来年度の国庫補助獲得や、厚生年金の借受けについて打合せを行った。

〔縣外就職者は健在〕去る三月に卒業した大高生や中学生をお世話して東京の大島鉄工所（在京大村人大島義満氏経営）に就職させて貰ったが、今度行って、その生活状況を見ると、みんな丸々と太って元気で働いていた。一カ月足らずで電気熔接その他難しい仕事を覚え込み、中には昼間働いて夜は高校に通っている感心な少年もあって、仲々幸福そうにハリキッテいたので、少年達の御父兄や、市民の皆さんにお知らせして共に喜んでいただきたいと思う次第である。（庶務課）

秩父宮妃殿下が御來大

六月二日・市内を御視察

秩父宮妃殿下には、かねて機会を見て御来大の御意向を大村市長に洩らしておられたが、先般上京の市長が妃殿下の御意向を伺ったところ在京中に六月一日に長崎市における原爆病院起工式御参列と、赤十字親授式台臨のため、長崎に御西下の御日程が決定したので、引きつづき六月二日大村市にお出でになることに決定した。

当日市では大村公園附近一帯、市立病院、九電火力発電所などの御視察をお願いする予定である。（庶務課）

市税は早めにおさめてください

五月は昭和三十一年度の出納閉鎖の時期に当りますので未納の分は早めに完納してください。

自轉車荷車税の令書を発行

納付は五月三十一日まで

昭和三十二年度自転車荷車税の徴税令書を町総代を通して送達しますので受領ください もし五月十五日までにお手元へ到着しない場合は、税務課または出張所へ申出てください。

身体障害者は減免

なお、本年度分から身体障害者福祉法の適用を受ける者が直接使用する自転車、または荷車については自転車、荷車税を減免することになりましたので該当者は身体障害者手帳および印鑑を持つて税務課へ申出てください。

自転車荷車税の納期は五月十五日から三十一日までです。納期限までに必ず納めてください。

固定資産税の督促

固定資産税第一期分の督促状を近いうちに発付しますので未納の方は早く納めてください。（税務課）

歯の女王コンクール

十八才以上の未婚女性はぜひ

一九五七年度長崎県歯科医師会、長崎日日新聞社共催の〃歯の女王コンクール〃が実施されます。

対象は十八才以上の未婚女性で、五月十五までに市内の歯科医院、大村保健所でそれぞれ審査を行い、女王一名、準女王若干名を選出しますので多数審査を受けてください。なお地区で決まつた、女王は県審査が行われます。（保険衛生課）

雨季に備えよう

危険箇所に補強を

今年も雨期が迫まつて来ました。がけくずれや地すべりなどのおこりやすい、危険な場所は　今から補強作業を行つて、その被害を最少限にくい止めましょう。（消防本部）

バッジ圖案と標語募集

賞金三千円、交通安全協會で

大村交通安全協会では、新しい交通法令（対面交通など）施行十周年記念行事として次の要項により同協会のバッジ図案および標語を募集していますのでふるって御投稿ください。

同協会は交通安全運動の中心となって、努力して来ましたが、新しい交通法令施行十周年を機会に、ますます交通安全意識をおしひろめ、国民運動としてもとりあげるため、組織、機構を改編して強力に推進することになりましたので、市民皆さんの御協力をお願いします。

〔募集要項〕

・バッジ図案

(1)交通安全意識の高揚に寄与し、協会を表現するものを理想とする。なお入選作品は自動車の前に表示（例市役所、警察用車のように）拡大してもよいもの。

(2)入選作品には賞金三千円、佳作に薄謝を贈呈する。

・標語

(1)交通安全に関するもので用紙は随意。

(2)五、七、五調（都々逸調のものも歓迎します。）

(3)審査は教育関係者、新聞社支局、交通安全協会などで審査して入選作品には薄謝を贈呈する。

〆切　五月二十五日まで

送り先はいずれも大村警察署内大村市交通安全協会宛。

母子福祉資金を貸付

申込みは六月五日まで

昭和三十二年度第一次の母子福祉資金を次のとおり貸付けます。該当者で希望の方は福祉事務所へ申込んでください。

△貸付対象者　現に二十才未満の児童を扶養している配偶者のない女子およびこれに準ずる女子。

△貸付金の種類と限度

①生業資金　五万円以内

②支度資金　一万五千円以内

③技能習得資金　月千五百円以内

④生活資金　月母千円以内、子一人につき五百円以内

⑤事業継続資金　三万円以内

⑥住宅補修資金　三万円以内

⑦修学資金　月高校千円以内大学二千円以内

⑧修業資金　月千五百円以内

△申込　五月一日から六月五日まで、申込書に関係書類を添えて福祉事務所へ申込むこと。

くわしいことは福祉事務所へ問合せてください。（福祉事務所）

二等陸・海・空士を募集

申込は六月十日まで

防衛庁では、二等陸、海、空士の一次の第二回募集を実施していますので、願書は早目に提出してください。

△応募資格　昭和七年六月二日から同十四年六月一日までの間に生まれた者で日本国籍を有する男子。

△申込　六月十日まで市民課または出張所へ志願票を提出してください。

くわしいことは市民課へ問合せてください。（市民課）

試験問題集をあっせん

二等陸、海、空士を受験する方のために九州地区で現在まで実施された試験問題（解答付）を集録した試験問題を自衛協議会で編集し、志願者の利便を計っている。希望者は至急市民課まで申込んでください。（市民課）

お米屋の登録変更

5月21日から23日まで

現在登録しているお米屋を変えたい方は次の要領で変更届書を提出してください。

△届出の期間　五月二十一日から二十三日まで三日間

△届出の場所　出張所（本庁地区は市民課）

△主要食糧購入通帳および印鑑持参のこと。

△お米屋から買受けた米穀の代価を支払っていないときは登録変更はできない。

△登録変更後の新しいお米屋からの購入は六月一日からです。（市民課）

ご飯に榮養白米を

ご飯に栄養白米を混ぜて食べると体のためになります。栄養白米（強化白米）とは、白米食に不足する栄養米（ビタミンB1）を含ませたお米です。希望者には米の配給所で混ぜて配給しますので申し出てください。（市民課）

納入は督促されないうちに

國民健康保険料一月～三月の滞納分

昭和三十一年度一月から三月までの国民健康保険料の滞納分に対して五月十八日付で督促状を出す予定です。督促状を出しますと、保険料のほかに督促手数料が一通につき二十円宛徴収されることになりますので、何かの都合で納入がおくれている人は早急に納入してください。

また、相当期間分滞納している人もありますが、市の係員が訪問してその納入をお願いしておりますので、一時に納入困難の方は分割納入の計画をたてて督納されるようお願いします。

国民健康保険料も自主的納付をお願いできない人々に対しては、差押、公売と一連の処分をしなければなりませんので、自主的納付を切にお願いします。（保険衛生課）

遺族に弔慰金

原爆死亡者を調査

旧国家総動員法の徴用、女子挺身隊、学徒報国隊員として三菱長崎造船所、三菱長崎兵器製作所、三菱長崎製鋼所、三菱長崎電機製作所などに勤務中、昭和二十年八月九日原爆によって死亡した方の遺族に遺族援護法による弔慰金（三万円）が贈呈されることになり、県世話課では次の方々の御遺族を探しています。

御遺族の方は勿論、死亡者のことについて参考となるようなことを御存じのお方は福祉事務所までお知らせください（福祉事務所）

【死亡者氏名】△赤星政継△荒金光△天藤宜義△石熊寅男△出雲ソノエ△岩永壽蔵△池田清三△浦田芳馬△宇野一誠△上山仁コウ△大島スミエ△大山久雄△大山泰元△大迫正△小川ヨシノ△金山松寿△金山致晃△金白熊彬△梶山春家△木下房子△清川正造△蔵本照子△国分利雄△児島美樹△酒井繁平△佐野恵子△里帯一△幸福男△柴田栄次郎△下地昌二△瀬名波起周△園田ミズノ△谷口テル子△玉置忠夫△知念芳弘△恒屋一光△寺山ヒデ△出根本賢春△富永祐蔵△徳田有徳△中野政美△中武実雄△難波清△西村宗勲△西首良美△花田美子△浜田年己△広津一徳△日渡兼八△福山六助△深堀健一△深堀秀男△福田辰雄△松下辰夫△松下時子△松尾忍平△松田健一△松竹シズカ△牧島仲子△牧山鳳求△真浦テルノ△水野タン△宮本鏡勲△御川孝赫△御川仁聖△山下年安△山田政次郎△山脇公子△吉田留夫△徐川明浩△来多島多美△捋イツ子△大川学△塚本道子△松本キヌエ△原田隆△山口悟△赤田光男△石田淑子△池田幸子△川口恒雄△北岡豊子△県田幸成△佐々木三楽男△中内九十九△広瀬陸茂△南石熊男△山本雅美△吉坂高行△吉井米子△抽木千代子△荒木茂△池森マサ子△池袋春樹△上野末路△尾崎美子△北川ユミ子△木下ツヤ子△木庄博△小道チヅ子△小林長太△近藤アイ△後藤道子△桜井孝義△園田ツユ子△田中政則△中村トミエ△長野時子△平野進△深堀弘美△淵上義人△松尾国吉△馬庭達雄△村川平五郎△山口絹枝△岩永永年△木下貞義△小泉政雄△清水富雄△村田治雄△竹林義也△深堀正見△宮本由明△石田輝夫△大坪実△谷口美代子

お手軽て低利な皆様の公益質や
辻田町市營公益質屋
△貸付　1世帯5千円まで
△利子　1カ月3分　月をまたがっても16日未満は1分5厘
△流期は　4カ月
遺族国庫債券も利用できます。

あなたの命を守りましょう

全國で死傷者十一万名余

春の交通安全運動 5月15日～24日

大村市でも市民運動として推進

今年も春季交通安全運動が来たる五月十五日から十日間全国的に行われることになりました。

大村市でも大村警察署と市の交通安全協会が中心となりこれに市内の関係機関団体が協賛し、市民運動として大々的にこの運動を展開することになりました。

この運動の目的は交通に対する一般の認識をたかめ、特に一般家庭に対する交通意識の普及を図り、交通上のよい習慣を養って、正しい交通のあり方を実践することによって、交通事故を防止し、安全な交通ができるようにすることであります。

このことも市民の皆様の深い認識と御協力がなければよい成果を収めることはできません。

御承知のように最近交通量の増加とともに、交通事故は毎年増加しています。

全国で昨年中の交通事故による犠牲者は、

死者　六千七百五十一名
傷者　十万二千七十二名

に上っております。

この数字は諫早、大村両市の人口とほぼ等しく、両市の全滅と同じ結果ともいえるのであります。

これが仮に戦争などによる悲劇としたらどんなに国民の関心を呼ぶことでしょう。

こうしたことが毎年国内で繰返されて、この数字も増えているというのに、あまりにも一般は無関心ではないでしょうか。

大村市の昨年中の交通事故による犠牲者は、死者　二名　傷者　三十七名となっています。これが通り魔の殺人、辻斬りの傷害事件であったらどうでしょう。

本年も四月までに死者一名、負傷者十三名が出ております

⊙一家の大黒柱である夫を失い、また可愛い一人息子を失って将来の希望をなくした母親。

⊙我が子を不具者にして、一生をなげいて暮す親子。

⊙汗と油によって、ようやく買求めた自転車が一瞬の間に廃車となる。

新聞の三面記事としておいてよいものでしょうか。

こうしたことをお互いの僅かな不注意と、無自覚な歩き方から起っています。

これを防ぐことは、お互いの心掛けによって不可能なことではないと信じます。

この運動を機会に「正しい交通」を実施しましょう。

ここに市民運動として、この運動を強力に展開し、諸車の運転者はもちろん、家庭のみなさん、特にお母さん方の絶大な御協力をお願いします。

農薬使用の注意

個人では使えません

農薬のうち有機燐製剤で、次に掲げるものを特定毒物といって、個人では使用も、所持もできないことになっています。

使用できるのは次の団体で、用途も制限されていて、それ以外には使用できません。

薬品名　パラチオン剤、メチルパラチオン製剤、PM乳剤、PB粉剤

①使用者　国、地方公共団体農業協同組合、農業共済組合、農業者の組織する団体で、知事の指定を受けたもの。

②用途　農作物の害虫防除

薬品名　ペストックス、3剤、メタシストックス剤

①使用者　農業協同組合（実行組合、その他の団体は使用できない。）

②用途　かんきつ類の害虫防除

前項の団体が特定毒物を使用して、害虫防除を実施する場合は、

①必ず知事の指定を受けた指導員の実地指導のもとに行わねばならない。

②政令で定められている害虫防除実施届を市長を経由して、防除実施の三日前までに保健所へ提出しなければならない。

③防除実施の二日前から防除終了後七日までの間、防除実施の日時および区域を公示しなければならない。

使用後の處置

有機燐製剤を使用した器具および被服などの処置についても政令で定められたとおりしなければならない。

以上述べたことについて違反した場合は処罰されますから注意してください。

なお、散布後一週間は危険ですから、田畑に入ったり、近よらないようにしてください

くわしいことは保健所へ問合せてください。

（大村保健所）

原爆被爆者は届出を

5月20日まで・大村保健所へ

原爆被爆者の医療に関する法律の施行に伴い、被爆者に対し健康手帳を交付することになりましたので次の該当者は五月二十日までに保健所へ届出てください。

〔該当者〕

(1)原子爆弾が投下された当時長崎市、広島市に居住（爆心地を中心としておおむね半径四キロの範囲内）していた者。

(2)原爆投下の時から起算して二週間以内（長崎市の場合は八月二十三日までに前号に規定する区域内にあった者。

(3)前二号に掲げる者のほか、原子爆弾が投下された際または、その後において身体に原子爆弾の放射能の影響を受けるような事情にあった者。

(4)前三号に掲げる者が当該各号に規定する事由に該当した当時胎児であった者。

（大村保健所）

発明実施化の試験費に

補助金を交付・申請は20日まで

科学技術庁では発明実施化試験費補助金の交付を計画しているので、これらの該当者で希望の向は商工水産課へ申出てください。

△受付期間　五月二十日まで

△申請者の資格

発明考案による特許もしくは実用新案権（以下「特許権等」という。）の所有者登録された実施権者、特許もしくは実用新案登録の出願人、または特許権等の発生後、直ちに権利の移転、もしくは、その実施権の設定を受けるべき者で、当該発明考案の見本の製作、及びこれに関する試験研究を行う者。

但し法人で、その資本金が五千万円を超えるものは原則として補助金の申請ができない

△申請の対象

(1)発明考案の内容が技術的に優秀であり、かつ実用的効果を期待できるもの。

(2)発明考案の開発段階が企業化の段階にまで達していないもので、なお試験研究を要するもの。

(3)出願中の発明考案は昨年九月三十日までに特許または登録の出願をしたもの。

(4)発明考案の見本の製作、及びこれに関する試験研究が昭和三十三年三月三十一日までに終了する見込みがあること。

（商工水産課）

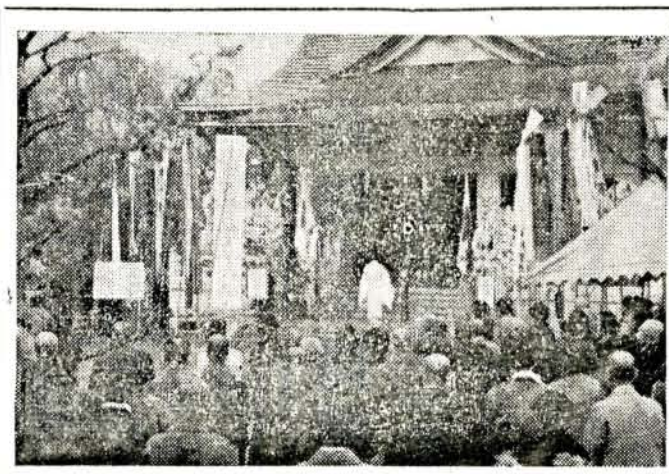

4月16日しめやかに行われた戦没者慰霊祭

大冷害に温い愛の手

北海道からお礼のことば

みなさんありがとう

昨年北海道では、かつてない大冷害に見舞われ、このため全道農家は極めて深刻な打撃を受けました。

これに対し全国民はもちろん、遠くはアメリカ、ビルマ、タイ、ニュージランドなどの海外諸国からも温い同情と義援金品が寄せられました。

今日までこの冷害救援に寄せられた義援金は一億四千万円、米五万六千俵、衣料二万八千こうり、その他食料品、学用品など六千こうりに上りこれらはすべて冷害農家に配分されました。

これらの温い金品は、被害農家にとって何物にも代えがたい力となり冷害克服への意欲をふるい起させ、春の目覚めとともに、二度と冷害をくり返さないよう、寒地農業の確立に立ち上っています。

北海道議会では二月二十六日の同議会で、冷害凶作救援に対する感謝決議をして、温い手を差しのべられた方々に対する感謝の意を表しました。

このたび北海道知事田中敏文氏からお礼のことばがおくられ同時に、農民、主婦、学童らから沢山お礼のことばがおくられましたので、その一部を掲載します。（庶務課）

代用食にかぼちゃ

今は元氣で学校へ

北海道石狩郡石狩町

小学校五年生惣万節子

皆様お元気ですか、昨年は私たちの五ノ沢部落は冷害のため、どこの家もほとんど米がとれませんでした。

私の家でも少ししかとれませんでしたので、じゃがいもやかぼちゃの代用食をだいぶ食べました。

去年の秋、学校で朝会のとき校長先生が「皆さんの家では米がとれないので、食べものに大変困っていると思います。お母さんが弁当にじゃがいもやかぼちゃを持って行きなさいと言ったときは、そんなものなんかいやだとか、はずかしいとか言わないで、持って来なさい。また、学用品なども粗末にしないようにしましょう。」と言いました。

こんなにひどい凶作のことを皆さんがわかっていろいろ救援物資を送ってもらって、ほんとうにありがとうございました。

私は四月から六年生になりますので下級生の面倒をよくみて、しっかり勉強するつもりです。

私たちの部落は石狩川の川口にある石狩町から十キロ北の方にあります。今年は大雪で学校のグランドのまん中に積雪調査標を立てて、毎日調べていますが、一米九十糎もあります。

寒い時は零下二十度にもなりますが皆さんのお陰で学校の生徒は皆元気で学校に行っていますから安心してください

市民の聲

市病残飯について

市政をうれゆる一市民松本直一氏にお答えします。

お尋ねの市立病院残飯処理の件については、入院患者より選出された委員と協議の上決定したことに基き処理しています。

なお、細部については直接出向いていただけば御説明します。

（市立病院）

減税分を貯蓄へ

郵政省、大蔵省では、戦後最大の好景気であるといわれている現在、貯蓄を奨励し、健全なる消費生活と長期資金の蓄積を計り、生活を安定して福祉国家を建設するため、四月一日から五月三十一日まで貯蓄推進運動を実施しています。

四月から実施の所得税の軽減により給与所得者、中小企業者も相当な収入増になりますこれはそっくり貯蓄へまわし有事に備えたいものです。

（市民課）

貯蓄で繁榮への道を固めましょう

憲法記念弁論大会は、五月十九日午後一時から向陽高校講堂で開催します。

多数御出場、御来聴ください

（市教委）

優良・努力兒を表彰

本紙四月中旬号（四月十日号発行）でお知らせした乳幼児の表彰式は各地区婦人会総会の席上それぞれ挙行したが、本庁、西大村地区は四月二十六日市議場で表彰式を行った

（保険衛生課）

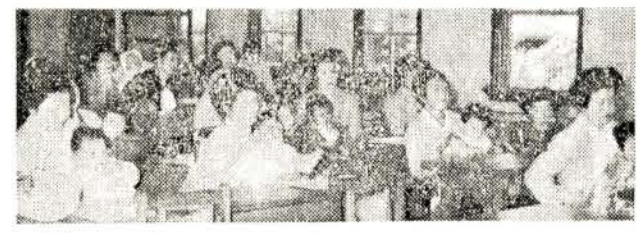

写眞は表彰された喜びの赤ちゃんとお母さんたち

交通事故は防げます

交叉点や道路横断の安全確認

このような場所は最も危険ですから前後左右の状況をよく見極めて通行するようにしてください。

車馬の運転者の安全交通

車馬は歩く人のように思うままに停車することが困難です。それだけに危険の度合も大きいわけです。

自転車の左側一列通行

自転車に乗る人は、左側を一列になって進行することを特に励行してください。

対面交通を勵行

歩く人は道路の右側、車馬は左側を常に向かい合って通行することによって、事故が未然に防がれ安全な交通ができるのです。

交通事故を防ぎ、交通安全と円滑を図るため次のことをよく守ってください。

(1)出発前に車の機能をよく点検して、特に制動装置などの故障は完全になおしてから、動かすようにしてください。

(2)無資格の運転厳禁

すから、常に細心の注意を払ってください。

運転免許（許可）証をうけないで運転したり、またそれを知って運転させたりなどしないこと。

(3)よっぱらい運転の厳禁

酒を飲んでは正しい運転はできませんから、正常に回復するまで運転をしないようにしてください

(4)制限速度の厳守

法令に定められた最高速度を守り、たとえ制限速度内であっても、道路や通行人の状況などを考え徐行、一旦停車などにより安全が保たれるよう細心の注意を払うことです

(5)そのほか交叉点、曲り角などでは方向の指示、一旦停車、徐行などあらゆる注意力を払って事故防止に万全を期してください。

なお諸車の運転者は、人の生命身体に危害を及ぼすおそれのある行為を業務としているため、運転に際し一般的な注意義務と、特殊の注意義務があります。

自分の身体、車の状態、道路の状況、特殊な行為、現象下におかれる場合などを常に念頭において、注意や義務の履行につとめ、安全な運転を励行してください

（大村警察署）

火もと見まわりバケツに水を