大村市政だより

発行所
長崎県大村市250番地
大村市役所
印刷所　つじ印刷所
定価　一部五円

7月のメモ

5日＝海水浴場開き（玖島崎、松原）
5日～7日＝キャンプ、ユースホステル講習会（野岳湖）
7日＝キャンプ場開き（野岳湖）
7日～10日＝モーターボート第2節
10日＝母と子のよい歯のコンクール（13時～15時）大村保健所

公告

土地改良法の規定により、土地改良事業に関する調査のため、つぎのとおり測量調査を行う。長崎県知事佐藤勝也△日時　県営畑地カンガイ事業計画調査△場所大村市一円△期間＝自昭和37年6月20日至昭和38年3月21日△調査する者＝長崎県技術吏員泉原栄外五名

大幅に改正された國民年金

みなさんの国民年金がこのたびの改正により大幅に緩和されました。おもな改正点をあげますと

拠出年金に関する改正

(1) 老令年金
老令年金は最低十年間保険料を納めなければうけられなかったのですが納めた期間と免除期間を合せて二十五年ある場合はもちろん、保険料の免除をうけた期間が二十五年以上でもうけられるように改正されました

(2) 障害、母子、準母子年金など遺族年金
三年間加入していてこの期間が全部保険料免除期間でも最低年金額として障害年金は二万四千円、母子・準母子年金は一万九千二百円、遺児年金は一万二千円うけられます。

福祉年金に関する改正

(1) 受給権者本人の所得による制限の緩和
いままで年十三万円以上の所得があれば支給がとめられていましたが五月から千五万円までならもらえるようになりました。

(2) 公的年金と福祉年金の併給（本年十月から実施）
公的年金額の最高額が二万四千円と引上げられましたので受給中の公的年金が二万四千円以下の人は二万四千円までの差額が福祉年金として支給されます。ただし公的年金が戦争による死亡や障害の場合は最高限度額が七万円と引上げられ現在公務扶助料など五万円受給されている方は最高限度額との差は二万円ですが、福祉年金の限度額が一万二千円でありますのでこの額が福祉年金として支給されます。

(3) 配偶者公的年金受給による制限の撤廃（本年十月から実施）
配偶者が公的年金をうけている場合でも福祉年金を減額しないで支給されるようになりました。

(4) 母子、準母子福祉年金の加算の引上げ
右の対象者となる子、孫、弟妹の加算額が五月から二千四百円の倍額四千八百円になりました

母子年金はじめての受給権

拠出制の母子、準母子、障害、遺児の各年金は本年五月以降発生した事故により支給されることになっていますが、本市ではじめての拠出制母子年金をうけられる人が現われました。このかたは不幸にも夫を亡くされましたが、ことしの四月まで保険料を完納していましたし、十八才未満の子供が二人いることで母子年金の受給権が発生したわけです。このかたは母子年金の基本額一万九千二百円に子供一人分四千八百円が加算され二万四千円が支給されることになります。

なお国民年金法によりますと事故発生月の直近の基準月（四・七・十・一月の各月）の前月まで引き続いて一年間被保険者であってその期間の保険料を完納していなければ拠出制の各年金はうけられないことになっています。
ご加入のかたは万一に備えて必ず納期までに納めるようにいたしましょう。

江迎川の災害復旧工事が完成

昨年八月十九・二十日の水害で決潰した江迎川（徳泉川内郷、市営と場南側）の災害復旧工事は昨年十二月から着工し、本年三月完成しました。これはとくに護岸の根固め、および底張りと流れ止めを施してあり、被災延長五百十八メートルのうち二百四十三メートルができあがり、残りは三十七年度で実施の予定です。工費は二百三十八万六千円。（農林課）

〔写真〕＝完成した江迎川

中学生の考えている農業問題

〃農林課長の感想〃

蓑瀬中学校から「大村市の農業」と題して中学三年生に一時間の話をと依頼を受け、困惑した。というのは最近の変転極りない農業界に、新しい技術を身につけ雄々しく立向って行こうとする農村の若い人々が、極端に少なくなって行きつつあり、この現象に拍車をかける一つに中学教育があるのではなかろうかと、いささか不満を抱いていた矢先きであったからである。そこで一、二の資料を手にして出発し、途中、「よしほとんどが農家の子弟である中学生が今百姓についてどう考えているか」聞いた上、とはらをきめた。

百姓をいやがる生徒たち

教室で「家が百姓をしている人」―。七、八割の手が挙った「卒業をしたら百姓をやろうと思う人」―。七、八十名の男子で手の挙ったのは唯一人、しかも女生徒（後で先生に聞いたがこの生徒は成績も良く、しっかりしているとか）次に「何故百姓はいやですか」とたずねてみた、笑いの中に答がだされた。

△きつい
△もうからない
△女に暇がない
△着物がよくない
△着物がよくなる

大人の考え方からすれば当然のことで何も珍らしいものではない、げれとも大人だったらこんなにも簡単明瞭に答が出たであろうか。むしろ、もっとくどくどとして、何処かに責任を転嫁させる言葉が出たのではあるまいか。なおこれを解決する方法に対する回答も簡単

△機械でやればよかなる程、機械で百姓が出来たら、きつくない、着物もよくなれない、女の人ももう少しは暇が出来るかもしれない。

ここまで考える中学生が何故百姓をいやがるか、この問答の中から感じたことは子供は必ずしも親元をはなれての農業以外の職業が絶対によいとは考えていない。可愛いい子供の真心ともったれら意見を素直に受取って確実に希望がかなえてやれないものだろうか。

ヨメゴと残飯がほしい

蓑瀬の中学生達

その後「今皆さんは何か一番ほしいか」。どの様な意見が出るか楽しみながら質問をしてみた。

何人かの生徒が思い思いに答えたのは

△金
△米
△ヨメゴ
△残飯

教材費をもらうのに苦労するのであるか、毎日の家庭内で現金収入が少ないかで、何とか儲かりたいと願う親のあせりが目に浮ぶ様で心苦しい。米をもっている農家、換金作物をうまく栽培して自由に米が買える農家では、多勢の中で米がほしいと発言するだろうか。ヨメゴがほしいと叫ぶ子供の気持は、金、米よりも深刻なようである。農家に残って黙々と働く兄さんに、おそらく、近頃嫁さん捜しの話が出ているがなかなかみつからないので困りはてている家庭内の空気が何のはばかりもなく弟の口からしかも教室で出たものだとの解釈は行き過ぎであろうか。残飯との答もし農業関係者以外の人が聞いたらひやかしだと思わないだろうか。最近の蓑瀬地方の農業で、予想もされなかった豚肉の値下りのため飼料代に農家の関心がそそがれるのは当然のことではあるが、この中学生の「残飯」といった一言には重大なしかも諸々の問題が秘められており、今後の畜産振興上見逃すことの出来ない悲壮な発言であった。以上ここに述べたのはその一部であったが、これ等中学生の希望を何割かでも満すことによってのみ農業の前途に明るさがあり、我々は個人の力のみによって解決出来ない問題が余りにも多すぎることをもっとく強く認識して、又市一丸となって話合いを進めなければならない。

お知らせ板

第二次日本脳炎予防接種

去る五月末から実施した日本脳炎の予防接種を受付けなかった人のために、つぎの要領で接種しますから、希望者は七月六日までに市保険衛生課または出張所へ申込み下さい

△該当者　生後三カ月から。
△接種要領　初めて接種するもの（初回免疫）は一週間おきに、二回接種し、前年までに接種したもの（追加免疫）は、一回接種します。
△料金
一人一回、百三十円を当日徴収します。
△接種日及び場所
第一回　七月十日　市立病院
第二回　七月十八日市立病院
時間は一時三十分から三時三十分まで
△母子手帳を当日持参して下さい。（保険衛生課）

二回・三回目の腸パラの接種日程

腸チフス・パラチフスの予防接種、（二回・三回目）の日程はつぎのとおりです。

実施場所	接種日
	二回目　三回目
三浦診療所	7・2　7・9
市保険衛生課	〃・〃　〃・〃
中央公民館	7・3　7・10
竹松出張所	〃・〃　〃・〃
鈴田出張所	7・4　7・11
市立病院	〃・〃　〃・〃
池田敬老院	7・5　7・12
蓑瀬出張所	〃・〃　〃・〃
東大村小学校	〃・〃　〃・〃
福重出張所	7・6　7・13
松原出張所	〃・〃　〃・〃

△料金は一人一回五円です。
△母子手帳を持参してください。（保険衛生課）

鯉の稚魚を分譲

例年どおり大村市杭出津郷浦上養魚場で稚鯉を分譲いたしますので入用の方は申込みください。
△申込先　市農林課または杭出津郷浦上養魚場（電話二二六七）
△申込期限　七月十日まで
△分譲期日場所　七月十三日　浦上養魚場
△価格　五センチ＝五円。四センチ＝三円。三センチ＝一円。色鯉五センチ＝六円（農林課）

松くい虫などの付着する伐採木の移動を禁止

森林病害虫などの駆除およびまん延防止のため
△きくい虫科に属する害虫
△ぞう虫科に属する害虫
△カミキリ虫科に属する害虫

などの付着している松の伐採木の移動をつぎの要領で禁止します
△区域＝県内一円
△期間＝昭和三十七年七月一日～昭和三十八年三月三十一日（農林課）

肢体不自由児奨学生を募集

県肢体不自由児協会では高等学校に在学する肢体不自由児に対し、毎年奨学金を交付しておりますが、本年度も実施することになりましたので、希望されるかたは在学中の学校または福祉事務所へお問合せください。
△願書提出期限＝七月十日まで（福祉事務所）

土木技術職員を募集

市では建設課土木技術職員を二名募集しています。
△資格＝測量士補以上の資格を有する者、工業高等学校土木科を卒業して実務経験三年以上を有する者または実務経験十年以上を有する者でおおむね三十才未満の男子、市内居住者または市内へ転居可能の者
△申込＝申込用紙（庶務課にあり）に写真（脱帽、正面上半身、縦四センチ横三センチ）を添付して七月二十日まで市庶務課人事係へ申込むこと（郵送の場合は十円切手を貼った宛先明記の返信用封筒を同封すること）
△試験、日時、場所などは別途本人に通知します。
くわしいことは庶務課におたづねください。（庶務課）

調査にご協力を

七月一日現在で商業統計調査が行なわれます。
これは商店の分布や商業活動の実態をつかむために通商産業省が行なうもので、調査内容は経営組織、従業者数、商品販売額などで、対象は市内の全商店です。この調査のため調査員がお伺いしますのでご協力をお願いいたします（庶務課）

みんなの力で 住みよい社会を

第十二回社会を明るくする運動

7月1日～7月31日

第十二回社会を明るくする運動すべての国民が、犯罪の防止と犯罪をした者の更生について理解を深め、進んで、それぞれの立場において力をあわせ犯罪のない明るい社会を築くための全国的な国民運動です

この運動週間も第十二回を迎えることになりましたが、経済、社会生活の伸展にもかゝわらず、一向に明るいまさしがみられない最近の犯罪情勢をよく理解して本年は一大国民運動として「明るい住みよい社会」を作りましょう。

『第十回たすけあい作文コンクール参加作品を募集』

県共同募金会では『たすけあい』全国作文コンクールをつぎの要領で実施しますので市内の小中学校の児童生徒の皆さんふるって応募してください。

なお本年は十周年記念として作文の素材は広く具体的な身の廻りのこと、例えば(イ)たすけられたこと(ロ)たすけあったこと(ハ)たすけたいとおもったことなどについての作文を募集します。

△ 応募資格　小中学校児童生徒

△ 種類　作文　詩

△ 字数　四百字詰原稿用紙で小学生は千六百字以内、中学生は二千四百字以内です。

但し題名、学年、氏名（ふりがな）は除き、末尾に学校所在地、学校名児童生徒の住所を明記してください

△ 送り先　長崎市東中町四十番地　長崎県共同募金会事務局

△ 締切七月二十日

△ 審査、地方審査により優秀作五篇、佳作五篇を選び優秀作品を全国審査の対象とする。

△ 表彰全国審査の対象となった五篇には、知事賞、NHK長崎放送局長賞を、佳作五篇には、県社会福祉協議会長賞を、応募者には参加記念品をおくります。

なお全国審査入選者には原生大臣賞外多数の賞品がおくられます。

△ 発表　地方審査は九月中旬全国審査は十一月下旬頃。

なおくわしいことは学校または福祉事務所へお問合せください。

（福祉事務所）

観光写真の入選者きまる

さる三月一日から募集していました大村市観光写真（史跡の部）は五月二十一日締切りましたが、応募点数八十二点で五月二十四日審査の結果入選者がつぎのとおり決りました。

（商工水産課）

順位　画題　住所　氏名

【推薦】熊野大権現（十六枚組）　大村市中諏訪町二四　井手克

【特選】ささなみの夫婦石　大村市前川津　巨山仁

三十七士の墓（三枚組）　大村市後木場九二一　井川智仁

【努力賞】大村彦右衛門の墓（三枚組）　大村市杭出津三区二四八　羽田野宏

玖島稲荷（四枚組）　大村市辻田町六五五　中島泰二

松林飯山先生の墓　大村市裏袋町七六　森林勝見

池田熊野神社（七枚組）　大村市後木場九二一　井川智仁

三十七士碑（三枚組）　大村市東本町二七九　北野昭

【入選】古墳（三枚組）　大村市鬼橋町　永田光男

足軽屋敷　大村市松並町三三九　小川肇

武家屋敷跡（二枚組）　山田の滝（五枚組）　大村市小佐古町　溝江久雄

旧藩当時の酒蔵　大村市裏袋一七六　森林勝見

裏見の滝　大村市中諏訪町一区一三二　奥川泰友

大村純伊公の乗被鎧と当時の文献（二枚組）　長安寺と遺物（三枚組）＝大村市中諏訪町二四　井手克

三城築城前以前の墓　長崎市磨屋町一七　橋田弘

深沢儀太夫本陣跡（九枚組）　大村市辻田町六五五　中島泰二

大村家二十二代の領主純長は三百二年前池田郷岳下の高台に宝円寺を建立したが、その境内の石像の閻魔王は今なお悪魔を追い払ふが如く市内を眼下に睨み続けている。

かわいい子供さんを守りましょう

いよいよ子供さん達の水遊びの季節となりました。海や川の水遊びにも注意していただかなければなりません

が、旧軍の施設した防火水槽や防空壕跡の水たまりなどでの水遊びも水死事故をおこす危険があります。六月十六日には西大村小学校附近の水槽で幼児が水死されております

このような水槽や防空壕跡の危険な個所が柵も立札もなく草におおわれているのがあります。大きなものは巾三メートル、長さ六メートル、深さ二メートル以上のものもあるようです。小さい子供さんにとっては非常にあぶないと思われます。子供さんが危険な場所で遊ばないよう保護者の方々の指導をお願いいたします。

青少年の弁論大会開かる

「社会を明るくする運動」の一環として行なわれた青少年弁論大会は二十三日大村中央公民館で開かれ、大村、東彼地区の中学生高校生二十三人が出場しました。一位は七月に開かれる県大会に出場します。

（成績）

△中学の部＝一位「交通事故防止について」　郡中学校三年　山口哲成

二位「小さな心ずかい」　同　田波多史郎

三位　大村中学校三年　田中和精

四位　萱瀬中学校三年　長田博子

五位　郡中学校二年　清原寛子

次点　大村中学校二年　田中マリ子

△高校の部＝一位「友情」　大村高校一年　岡田玲子

二位「善と誠で」　同定時制四年　河野安郷

次点　大村高校一年　木田昌子

（教育委員会）

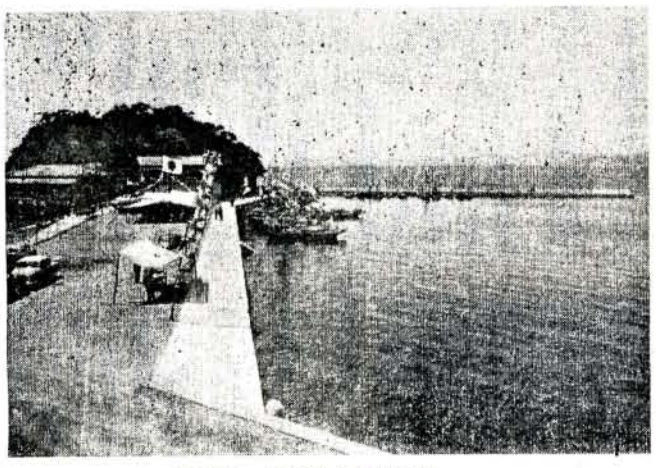

〔写真〕＝完成した松原漁港

農事メモ

人参栽培の要点

△ 耕起整地のよし悪しは直接、商品価格にも影響するのでなるべく深く、ていねいに排起砕土を行なう。

なお、耕起前に十アール当り、約百キログラムの苦土石灰または炭カルを散布します。

△ 整地の際は十アール当り、四十キログラムの石灰チッ素と六十キログラムの熔リンを散布して土とよくまぜますが、これは播種二週間前に施しておくことが大切です

つぎに八十センチメートルの間隔に深さ十～十二センチメートルの溝を切り、人参県配合一号肥料を十アール当り四十キログラムを施し、軽く溝を上げて、畦をつくる。この際、堆肥を併用するのがよい。

△ 播種

十アール当り、約四リットルの毛除種子を一条に二列播く、播種後軽く覆土し、場合によっては（軽い土やまた重い土でもやや乾燥気味の時）踏圧する。覆土用の土は、腐熟堆肥を混ぜて前もって準備しておけばよい。覆土後、切ワラで覆い乾燥時にはさらに灌水を行なう。なお、播種終了後、アリやコオロギ等の虫害を防ぐためアルドリン粉剤を散布しておくのがよい。

△ 間引、追肥、土寄

本葉二枚時に第一回間引を行ない、薄い液肥を根元にかけてやる。さらにその後本葉一枚～一枚半毎に間引を行なう。本葉四枚～五枚の頃、株間十～十二センチメートルとして間引をすます。その時県配一号四十キログラムを畦の両肩に施し軽く土をけずって土寄せする。その後本葉六枚時に四十キログラムの県配一号を畦の中央に施して軽く中耕する。この頃までに数回灌水するのがよい。肥大が進めば、地上に根が出て肩の部分が緑色になることがあるので、土寄せをして、肩の露出を防ぐのがよい。

△ 病害虫防除

線虫防除のために、播種十五日以前11、またはネマヒュームで土壌消毒を行う発芽直後、コオロギの蝕害を受けることがあるので、アルドリン粉剤を散布するまた、立枯病に侵されるのであらかじめ、チエーラム（サーラム）剤、キャプタン剤等の粉衣を行なうことが大切である。葉に発生する病害では、黒葉枯病および褐斑病がおもなもので、銅水銀剤を散布して予防する。これらは株が衰弱した場合に発生しやすいので薬剤散布のほか追肥、灌水等の肥培管理に注意する。

（県改良普及事務所）

〔写真〕＝患者を慰問する子供たち

日曜学校の子供 市病患者を慰問

キリスト教団大村教会福重日曜学校の子供達十九名は六月二十四日田川医院長夫人や先生達に引卒され市立病院をおとずれました。

子供達は各自持寄った花束や自分達が工作した慰問カードを各患者に手渡しなぐさめ、その後会議室で合唱や紙芝居を行い四時すぎまでたのしい一日をすごしました。

待望の松原漁港完成

かねて工事中の松原漁港の防波堤九十メートル物揚場百三十四メートルの建設工事＝工事費一千七百十六万円（国五百七十二万円、県百九万六千円、市および地元九百五十三万四千円）が完成したので、その竣工式が六月四日現地の鹿の島において田口代議士や知事代理大村市長その他関係者多数出席のもとに挙行されました。

（商工水産課）

なくしましょう フイラリア病

フイラリア病の病原虫である糸状虫は県下に広くひろがっており約二十万人の感染者がいるものと推定されています。この病気の原因はリンパ管の中に糸状虫が寄生するためです。この病気にかかるとリンパ腺がはれ、手足、陰部が大きくなったり、小便が白くにごったり血がまじったりして、疲れやすくなり働くことができなくなるもので、俗に象皮病といわれる状態になります。糸状虫はリンパ管の中を住家としていますが、深夜になると仔虫が血管の中に移動して来ますので、蚊にさされると仔虫は蚊に移り、つぎにさされた人にうつしますフイラリア病の予防は今のところ蚊を撲滅するより外に方法がありません。今年からフイラリア病感染者を早く発見し治療をする方法として、住民の集団検診を実施することになっています。

検診日の通知があった場合は満一才以上の方は必ず検査を受けてください。

（保険衛生課）

たのしい民踊 講習会

△期日　七月七日（土）自午後一時三十分至午後四時

△会場　中央公民館

△対象　市内婦人及び一般

△講師　長崎レクリエーション協会　石橋輝興先生

△講習内容

●九州男子

●慈風小倉城

●その他

△受講料　不要

△準備　扇子を持って来てください。

（中央公民館）