大村市政だより

発行所
長崎縣大村市250番地
大村市役所
電話(代表)750番
印刷所　つじ印刷所

30年産米 集荷成績百十二%

縣下でA級第三位…知事賞を受賞

大村市米穀推進協議会は昭和二十年産米の売渡申込み推進と、その集荷確保に当つて、要請量八、四一五石に対し予約量九、三二九石二二、出荷量九、四三六石五一、(要請量に対し一、一二、一四%)で二月末日に於て未完遂農家なしという好成績を収め、縣下に於てA級第三位であつたので去る三月二十八日長崎県知事から表彰状と記念品を、食糧庁長官から感謝状を授与された。

また、集荷成績優良な生産者、指導者、團体食糧検査官、指定集荷業者に対しても表彰状と記念品が贈られたが大村市関係の受賞者は次のとおりである。

①生産者＝△太田尾サト(武部郷一、七一六)△山下武(今村郷一六一)△吉本芳一(陰平郷六七六)△小佐々正一(諏訪郷一、一三二)△井手政吉(竹松郷九九二)△禿次夫(中岳郷七六一)△池添友好(沖田郷五一九)△中島邦助(一ノ郷一一二)

②指導者＝△道添房雄(原口郷一四六)△小村熙一(杭出津郷三五〇の五)△今里優(諫早市水昌町四三〇の五)△出口禎吉(松並町二五〇)

③團体＝△上立福寺実行組合(江添善市)△久良原農業実行組合(古田塩見)△岩松郷実行組合(富崎八重光)

④食糧検査官＝△福田力太郎(中岳郷九四四)△梶原秀樹(田下郷四〇六)

⑤指定集荷業者…△三浦農業協同組合(高木隆虎)

(経済課)

県外就職者の壮行会

世界子供の美術展

4月7日～10日

多彩な42カ國の児童画200点

大村市教育委員会世界子供連絡協議会主催大村市連合育友会、全連合婦人会、全文化団体連絡協議会、長崎日日新聞社の後援で四月七日から十日(十日は午前中)まで世界子供の美術展を中央公民館で開催する。(入場整理料、大人十円、子供五円)

展示作品は世界四十二カ国の兒童自由画約二百点である。

なお、十日午後二時から映画「牛長への設計」を上映(約五十分)後、アメリカ文化センター館長との座談会を開催するので多数御参加ください。

(中央公民館)

養豚の講習會

4月11日…公民館

△日時…四月十一日午前九時から午後四時まで

△会場…中央公民館

△講師…埼玉縣入間郡埼玉種畜牧場長笹崎龍雄氏

△演題…農業経営の中に有機的に織り込んだ養豚の実際(養豚技術及び養豚経営全般にわたる講話)

△主催…日本種豚登録協会長崎縣支部

△受講者は中食及び筆記用具持参のこと。

なお、当日講師の著書「養豚大成」を一冊四百円で実費販売する。

(経済課)

門出を市長も祝福

縣外就職の新中卒業者

今春大村市内の中学校を卒業し、大村公共職業安定所のあっせんで縣外の職場に就職する男女約百名の壮行会が三月二十一日中央公民館で行われたが、当日大村市長は各人に郵便貯金通帳を贈り、これを激励した。

(福祉事務所)

(上)お母さんも一緒に眞剣に就職後の注意を聞く新卒者

(下)壮行會で激励のあいさつをする大村市長

安達流生花展

四月十三日から十五日まで、中央公民館で

住宅建設資金を貸付

申込〆切4月18日

大村支店

住宅金融公庫では、昭和三十一年度一般個人住宅建設資金の借入申込を受付けますのでお知らせします。

△受付期間…四月五日から十八日まで

△申込場所…十八銀行

△申込者の範囲…一般住宅困窮者(災害者を含む)

△貸付者の選定…抽せん、または選考

△抽せん期日は四月下旬の予定

△併用住宅は延べ六十坪以下で住宅部分が二分の一以上あるもの、詳細については、十八銀行大村支店に問合せてください。

(市民課)

4月6日…必ず受けてください

種痘の接種

春季

三月中旬に春季種痘を実施しましたが実施洩れの方があるようですから、次の日程で再実施します。接種洩れの方はかならず当日接種してください。

△該当者

①生後二カ月から生後十二カ月に該当するもの(生後一回も受けていない者)で接種洩れの者。

②四月小学校に入学する者で接種洩れの者

△接種料金＝一人当り十円

△接種期日…四月六日午後一時から三時まで

△場所…大村市立病院

(保険衛生課)

目で見る縣政の動き

4月7日～9日…縣政展

県では県政の動きを一般県民に知らせ、認識を深めていただくため各地で県政展を開催、好評を博しているが、大村市では四月七日から九日まで三日間、大村中学校雨天体操場(大村公園入口、元幼稚園跡)で開催するので多数参観されるようお知らせします。

展示内容は写真、模型、図表などで、県政の動きが一目でわかるものである。

(市民課)

四月分お米配給

内地米	八日
指定外米	三日
外米	未定
計	十一日
希望配給	三日

花見時は空巣に用心

一家揃って楽しい春を

花見となりょすミ、気も心も浮かれ外出がちとなりますが、このような時期には従来次のような犯罪や事故が多く起きておりますから犯人に狙われたり、事故を起したりしないように十分注意してください。

留守を(空巣)犯人は狙っております。一家揃ってたのしく花見や野に山にでかける事が多くなりますが、その留守を犯人が狙っております。それで家を留守にする時には隣り近所によく頼み、戸締りは厳重にし、人目につかないような方法で二重に錠をかけてください。人目につくような錠のかけ方は犯人に留守を知らせる事になります。

酒は適度に飲みましょう。花見の酒は気も心も浮かれる関係から、思わず深酒となり、倒れたり車にぶつかったりして花を血で染め、或いは「ベンチ」や路端にねころんで「カイボウ」を装う窃盗にかゝるなご、折角の楽しい花見が悲しい花見にならないように十分注意しましょう。

船の定員や天候に注意しましょう。観光シーズンともなると船による旅行も多くなつて参りますが、このように船を使用する場合は船主は勿論でありますが船に乗るものも、その船の定員や、船に乗つてからの注意、または天候などにも十分注意して、事故を起さないように致しましょう。

自動車関係者は制限事項を守りましょう。

行楽期ともなりますと、会社や団体でバス、ハイヤーは勿論トラック、三輪車などで花見に或いは野に山に行かれますが今までの例から見ますと、制限以上に乗ったり自動車の上で踊つたり、或いは運転者が酔つぱらつて運転したり、このような事による事故が多いので十分注意してください。

(大村警察署)

花にうかれず
家と心に
鍵かけよ

程日事行賛協祭櫻村大

自三月二十五日 至四月五日　サーカス招待券付櫻祭大売出し　大神宮広場　同

自三月三十一日 至四月八日　金丸大サーカス

四月三日　諫早島村旭洋會 筑前琵琶奉納演奏　山田の瀧

自四月七日 至四月九日　大村神社春季大祭　大村神社

四月七日　生花大会　大村神社境内特設舞台

海上自衛隊音楽隊演奏会

縣無形文化財指定 千綿人形浄瑠璃　一、絵本太功記十段目尼ケ崎の段　二、阿波鳴門の段　三、三勝半七酒屋の段　同

海上自衛隊水上機櫻祭祝賀飛行

海上自衛隊艦艇見學湾内航行　玖島崎沖

夜間映画会　大村警察署前

海上自衛隊演奏会　同

四月八日　大村東彼駅傳競争　出発点上波佐見 決勝点大村公園

東吾劇團　大村神社境内特設舞台

諫早島村旭洋會 筑前琵琶奉納演奏　一、五ツ木の子守唄　二、黒田節　外同

大峯舞踊　同

あやめ会　同

演藝会　同

海上自衛隊艦艇見學湾内航行　玖島崎沖

夜間素人のど自慢大会　大村警察署前

四月十一日　大神宮春季大祭　大神宮

夜間演藝会　大神宮内演舞場

四月十五日　大村市内卓球職場對抗及び縣民体育祭入村市予選大会　大村高等学校講堂

四月十一日 四月二十五日　大村園藝高校温室開放見學　大村園藝高等学校

(大村商工会議所)

市民各位へのお知らせは、すべて「市政だより」です。速やかに配付の上、よくお讀み下さい。

昭和31年度の施政方針

財政再建と産業の育成

近代的田園都市の建設へ

昭和三十一年度予算案、その他を審議する三月定例市議会は、去る三月十二日から招集され、初日の十二日午後一時から大村市長は、昭和三十一年度の一般施政方針について演説を行い、市財政の現状赤字克服の方策、三十一年度予算の編成方針と予算案、施策の概要等について詳細な説明を行った。その説明要旨は次のとおり。（庶務課）

市民生活の向上期す

市長の施政方針説明要旨

先ず一般会計につきましては、三十一年度当初予算は、総額二億四千八百万円で前年度の当初予算に比べ一千九百六十二万円の増でありまして、これを三月一日現在の三十年度現計予算三億五千四百万円に比べれば一億六百万円の減となりますが、この中には前年度繰上充用金が含まれておりますので、実質的には二千二十三万円の減となっております。

ここで本市財政の現況について申上げて置きたいと思います。先ず現在の赤字の総額は、八千三百万円でありますが、三十年度においては市議会の御賛同を得て絶対に赤字を出さないという信念のもとに予算を編成したのでありまして、市民各位の御理解ある御協力によりまして三十年度の決算見込みにおきましては赤字を増加しないばかりでなく、さらに少くも八百万円程度の赤字を減少し得るものと信じております。

（註　その後三月二十八日現在に於ける赤字総額は七千百萬円に減少されましたが三十年度決算までには、さらに七千萬圓以下に減額されると考えています。）

このような財政状況下におきまして昭和三十一年度予算を編成するにあたりましては、前年度に引続き絶対に赤字を増加しないというばかりでなく、年次計画をもって赤字を解消するため、本年度は取敢えず五百万円を公債費に計上すると共に事業費においては三十年度現計予算に匹敵する額を計上致しました。

これは財政の再建と相まって産業の振興と近代田園都市の建設、市民生活の向上を図ろうとする趣旨に基くものであります。

しかしこの程度の事業費では懸案の事業が満足に遂行できる訳のものではありませんが、上述の趣旨を御了承下さいまして市民各位の深い御理解と御協力をお願いする次第であります。

一方政府におきましても市長会等の絶えざる啓もうにより地方財政の実態を認識しその赤字解消を企図して地方財政再建整備法を施行して赤字団体の財政を再建しようとしておりますが、現在までの調査によりますとこの法律の運用については、未だ関係官庁の間において折衝未済の点があり、このために本市が適用申請をすべきか否かは今暫らく今後の状勢とさらに政府の具体的方針が明らかになるのを待って充分検討致した上で、市議会に御諮りしたいと思っております。

一般會計の各費目について

次に一般会計の各費目の主要なるものについて説明致します。

歳入について

先ず歳入について申上げますと、国の地方財源増強策が確定しない現在、取敢えず自己財源の見積りは、市税現年度分八千五百五十万円（市民税八八％、固定資産税八七％徴収）過年度分一千百万円、使用料及び手数料九百万円財産収入八百五十万円その他七百八十万円、合計一億二千百九十万円でありまして、前年度に比べ殆んど変動がない額を確実に見込んだ次第であります。

なお三十年度現計予算においてはモーターボート競走事業特別会計からの繰入を七百万円計上したのでありますが、三十一年度当初予算においては取敢えず国庫納付金及び施設費の償還財源のみを計上し、一般会計への繰入は確実なる実績を得た上で行う積りであります。

次に依存財源につきましては、地方交付税は普通交付税四千百万円のみを計上し、特別交付税は政府の指示に従い当初における計上を保留いたしました。国、県の支出金は生活保護費四千五十万円、災害土木費七百四十万円、失業対策事業費七百三十万円、都市計画事業費三百七十万円、その他二百五十万円、合計六千二百四十万円、さらに市債その他一千百万円であります。

歳出について

歳出について申上げますと、三十年度当初予算に比べ増加したものは、消防費九十三万円土木費七百二十万円、教育費二百二十万円、社会労働施設費四十一万円、保健衛生費四十三万円、産業経済費六百七十七万円、公債費七百七十万円、その他六十三万円、合計二千六百二十七万円であります。

減少したのは議会費三十万円、役所費七十八万円、諸支出金その他五百五十七万円であります。その結果差引一千九百六十二万円の増となっております。

産業経済費

適切な指導を行うため試験期間を三ヵ年として県の農業試験場に依頼し、これが実験を行いたいと思います。

この外、耕種改善、適地適作の指導については、園芸分場、農業改良普及事務所園芸高等学校等と緊密な連けいのもとに農協、四Hクラブ等農業団体の協力を得て目的達成に努力したいと思っております。その他土地改良事業に対する融資あっせん、指導援助には一層の努力を致したいと思います。

また三十年度災害復旧事業費は五百四十一万円でありまして、これは県の計画をも考慮しましてこれだけの事業は是非完遂すべく計上致しました。

なお、農業土木費中市単獨事業費は八十六万円でありますが、これは別に三十年度追加予算として提出する額を合せて二十九年度までに完了致しておりましたところの事業に対する補助金を精算したいと考えているのであります。

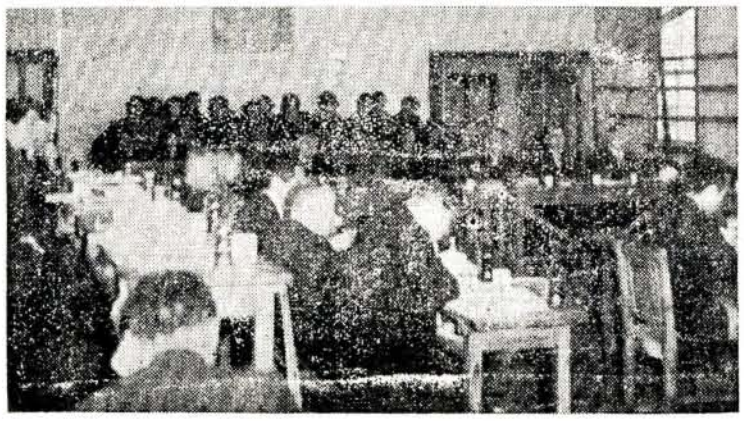

たち人婦人の中聴傍を会議は眞写

隣接市町村と共に多良岳綜合開発を計画し未利用資源について本年度から基礎調査を実施したいと思います。

また畑地灌漑、機械試験農場施設費を計上しましたが、これは竹松から西ノ村方面にかけて約六百町歩の畑地に対し将来灌漑用水の便を計って農作物の飛躍的増産を企図すると共に、耕作面に機械化の適地適作の指導に対し、園芸分場、農業改良普及事務所園芸高等学校等と緊密な連けいのもとに農協、四Hクラブ等農業団体の協力を得て目的達成に努力したいと思っております。その他土地改良事業に対する融資あっせん、指導援助には一層の努力を致したいと思います。

また三十年度災害復旧事業費は八十六万円でありまして、これは県の計画をも考慮しましてこれだけの事業は是非完遂すべく計上致しました。

なお、農業土木費中市単獨事業費は八十六万円でありますが、これは別に三十年度追加予算として提出する額を合せて二十九年度までに完了致しておりましたところの事業に対する補助金を精算したいと考えているのであります。

畜産関係

においては、近時農業経営上家畜の占める地位は益々大きくなり、それと共に質の向上は直接農家経済に密接な関係が伴いますので、種畜改良を重点に取上げ、家畜共進会を計画しますと共に、優良種畜導入については輸送費の一部補助等を行いたいと考えております。

林業費は

大部分が直轄市有林の育成管理費でありまして、本年度は二十五町歩の植林、延一八〇町歩の撫育、二〇万本の苗圃林道整備等を計画しており、この外民有林指導については、森林組合と連絡を保ち技術指導を行うと共に、市営苗圃を擴充し健苗を育成し、これを民間にも分譲して民有林の改良増植を図りたいと思います。

水産関係

においては、養殖事業を重点に水産振興を図るべく質の向上を目標とした眞珠母貝の養殖、昨年試験を行って良好な成績を得たカキの養殖、その他衰退の一途をたどっております魚族増殖のための魚巣設置等に対し、奨励補助を致したいと思います。

商工関係

においては、関係各方面と緊密な連絡をとり商工振興に努力したいと考えておりまして、各種コンクールの開催、街灯の設置、航路助成、特に大村市特産、土産品等の再出奨励を行う予定であります。

また市内業者の金融の円滑を計るため保証協会に対して出資をしたいと考えています。観光面では大村市の持つ絶佳の風光、温和な氣候等に加えて、人情美を織り込んだ観光地を造成する計画を進めるため、その調査を行うこととし、その外観光施設を整備充実し逐次本市の持つ特性を発揮するよう努力する考えであります。

土木費

都市計画事業として市内幹線道路のほ装を計画し、三十年度に施行した乾馬場線の延長工事として自衛隊に至る路線並びに西下町線すなわち大村驛前から八幡町を通じて国道に至る路線のコンクリートほ装を実施する予定であります。市道の維持修繕については、従来失対事業費の大半を投入する外、部落団体中小学校等の協力を得て実施してきたのでありますが、産業振興、民生の安定上重要な事業でありますので、今後は一層部落団体の協力を得て最大の効果を上げるために、さらに一歩を進めたいと思います。

橋梁については殆んど老朽であり前年度においては最も重点的に架替補修に努めたのでありますが、本年度においても眞重に検討して約百十万円を計上し丸山橋外六橋の架替補修を計画しております。

社会及び労働施設費

最も多額の経費を要しているのは御承知のとおり生活保護費でありまして、当初予算に計上しておりますものは五千万円でありますがこの内約九百万円の市費を必要と致します。これは本市の特殊事情によるものでありますが、なお最近被保護者数の漸増は全国的な現象でありますので、これを壓縮することは殆んど不可能なことであります。従って市長会等を通じて国庫負担率の引上げを中央に呼びかける一方、さらに適正なる調査に基き保護の適正化を期し以て市費負担の軽減を計りたいと思っております。

児童福祉の面においては三十年度に四地区の子供遊場設置に対し、補助をすることにしたのでありますが、本年度においても数地区の設置予定箇所に対して補助を致したいと考えております。また農繁期における兒童の保護を考慮し季節保育所に対しても補助を考えております。

消防費

三十年度当初においては思い切った予算節減を行ったため、消防関係においても、ただ維持費のみを計上し充分整備ができなかったのでありますが、その後西大村外二箇所の消防器材を増強整備できる見通しがついたのであります。

三十一年度においては将来の常置消防設置方針とも考え合せた上、地形、環境に即応する整備を行いたいと存じております。

また水防倉庫については三十年度に二箇所を設置しましたが本年度においては緊急資材の整備充実を図ると共に今後さらに国、県の補助を待って水防倉庫を増設したいと考えております。

保健衛生費

三十年度においては市民各位の衛生に対する関心の向上に伴い、二十八年末から実施せられたモデル地区の結成も、現在既に殆んど全市に実施せられておりまして内容も益々充実して参った結果、傳染病発生件数も急激に減少しつつあることは、誠に御同慶に堪えないところであります。

また機会に市民各位の御協力に対し深く感謝の意を表する次第であります。

三十一年度においては、一層疾病の予防に重点を置き、これに必要なる車輛器材の充実を計ると共に建設課の協力と農家の生活改善普及指導と相まって各地区にモデル的、衛生的な台所、便所、排水の施設等の改善指導を行い、以て市民の健康保全に努力したいと思っております。

また、畜場施設の改良も計画しております。

教育費

義務教育実施に直接関係ある経費は、兒童数の自然増を勘案し支障を来たさないように考慮を払うと共に、理科教育振興、学校図書館施設並びに給食実施について特にその整備充実に重点を置いたのであります。

（三面へ続く）

また幼児教育の必要性に鑑み幼稚園の増設、青少年教育、並びに公民館活動を重視し、青少年団体、婦人団体及び部落公民館等の育成強化を図るよう努力しております。また地元人材の育成は県下の社会状勢から見て最も緊要事と認められますので、本年度は新たに奨学金貸与制度を設けたのであります。

次に本年度は県民体育祭が本市で開催される関係上、これに要する施設費並びに諸経費として約三十五万圓を当初に計上致しました。

なお、市史編さんについては、郷土発展の歴史をあらゆる角度から考察し、事実に基いて、さらに本市の将来の発展に資するため、廣く関係者の批判、参考に供することは極めて意義でありますので、取敢えずその調査研究のための経費を計上したのであります。

以上で一般会計に関する説明を終りまして、次に特別会計について概要を説明致します。

特別会計について

モーターボート競走事業

三十年度の実績と天候に左右せられる本事業の特殊性を勘案し、確実な収入として平均一日二百四十万円の売上を見込んで予算に計上したのであります。

三十年度においては経常費の節減並びに天候その他の好條件により平均一日の売上が二百五十五万円に達し、現在までに一般会計へ七百万圓の繰出をすることができたのであります。

エンヂンの整備も行いまた施設の増強もしたのであります。従つて三十一年度においても昨年度以上の売上を期待し得るように努力を致す覚悟でありますので、その実績を見て財源として確実な見通しがついたならば、教育施設の充実整備、産業の振興、病院施設の整備擴充等、市民の福祉増進のための経費に充てたいと考えています。

上水道事業

昨年来計画しておりました水道水源調査は本年二月から着手しておりますが、三十一年度には更に本格的にこれを進めたいと思っております。

また給水人口増加に伴い旧大村町地区の夏季水壓低下による断水を解消するため二十九年度より坂口～池田～大村驛通りへの本管連絡工事を行っておりますが、三十一年度は総工費約百七十五万圓をもつて約五〇〇米の布設をなす計画であります。

経営面では漏水の防止に努め、修理を迅速にして給水者へのサービスを強化しまた現在四〇%の計量取付を三箇年で一〇〇%にし、以て配水量及び収入面の合理化を図る計画であります。

去る二十二国会において国民健康保険法が改正され補助金等も国の義務負担となり、漸く保健財政の基礎が確立できる見通しがついたことは御同慶に堪えません。今後は醫療分業や新醫療体系等も充分に研究し、また給付内容の改善を図ると共に事業の運営についても更に努力を続ける考えであります。

なお、直営診療施設につきましては二十九年度から三箇年継續事業として市立病院の新築移転を計画し、三十年度においては第二期工事に着手しておりますが、これが完成致しますと、治療、手術々室、管理、炊事の各棟及び病床二〇〇の病棟ができあがり、従来の老朽状態が一応改善せられますので、病院運営に明るい見通しがついたものと思われます。

なお、第二期工事については本年度の国庫補助関係等を折衝の上、何れ追加予算を計上して病院の完成を期しております。

患者の施療並びに收容については、市内はもとより近接市町村にも及ぼし公的医療機関としての成果を充分に挙げるべく計画し、前年度に比べ約五百万圓増の総額三千六百八十万円を予算に計上したのであります。

火力発電所誘致事業費

前年度一千八百九十万円の予算を計上して、用地買收を行つたのでありますが、本年度においては借人金の利子のみを計上しております。火力発電所の建設は議会、並びに市民各層の御協力によつて着々と工事が進められておりますが、第一期工事は三十二年度に完成の予定であります。

それに伴い三十三年度から收入として見込まれる固定資産税により逐次借人金を償還する予定であります。

公益質屋事業費

昭和二十七年度に事業発足以來順調な運営を続け、貸付件数も年々増加し三十年度においては延べ二万件に達し市民の公的福利施設として親しまれて來たのであります。現在では一般会計からの繰入金百万円を含め三百万円の運転資金により、その運営を行っており、貸付に対する回收も良好で年間延べ約九百六十萬円の貸出ができるようになっております。

三十一年度においては質物保管倉庫の整備擴充を計画し、より一層市民サービスに努めたいと考えております。

以上は予算の概要と施策の大要を申上げたのでありまして、何卒御審議の上議決を賜りますよう御願い申上げます。

昭和31年度一般會計豫算歳入歳出

（單位万円）

科目	昭和31年度当初予算額	昭和30年度当初予算額	比較 増	比較 減
1 市税	9,652	9,563	89	
2 地方交付税	4,100	3,050	1,050	
3 公営企業及び財産収入	855	840	15	
4 分担金及び負担金	−	−	−	
5 使用料及び手数料	897	863	34	
6 国庫支出金	6,245	5,999	246	
7 縣支出金	1,144	1,053	91	
8 寄附金	250	22	228	
9 繰入金	100	122		22
10 繰越金	−	−	−	
11 雜收入	787	706	81	
12 市債	770	620	150	
歳入合計	24,800	22,838	1,962	

科目	昭和31年度当初予算額	昭和30年度当初予算額	比較 増	比較 減
1 議会費	698	729		31
2 市役所費	5,610	5,639		79
3 消防費	383	290	93	
4 土木費	3,596	2,874	722	
5 教育費	2,780	2,560	220	
6 社会及び労働施設費	5,525	5,483	42	
7 保健衛生費	965	922	43	
8 産業經済費	1,574	896	678	
9 財産費	232	235		3
10 統計調査費	61	76		15
11 選挙費	214	196	18	
12 公債費	2,347	1,577	770	
13 諸支出金	735	1,276		541
14 予備費	80	35	45	
歳出合計	24,800	22,838	1,962	

特別會計歳入歳出豫算

（單位万円）

区分	昭和31年度当初予算額	昭和30年度当初予算額	比較 増	比較 減
モーターボート競走事業費	40,031	37,638	2,403	
国民健康保険事業費	6,584	5,882	702	
上水道事業費	2,306	2,059	247	
公益質屋費	1,166	1,178		12
火力發電所誘致事業費	161	30年度予算1,890		1,729

四つの色で健康に

榮養四色運動を御存じですか。

これは私たちが、ふだん食べ物をその働き別に色わけして、色わけされた四つの色の食べ物を三度の食事のたびに平均して取り入れ、知らず知らずのうちにバランスのとれた、完全に近い榮養をとろうというものです。

あすの健康と一家の幸福を守るために、さっそく学養四色運動を実施しましょう。

（赤）血や肉をつくるもの（肉や魚、貝類、大豆、卵、トーフ等）

（白）骨や歯をつくるもの（めざし、にぼしこんぶ、牛乳等）

（青）からだの調子をよくするもの（ナツ菜、カボチャ、果物ニンジン、大根等）

（黄）力や体温となるもの（米、イモ、種油砂糖、パン、菓子等）

陳情・請願處理狀況

市長並びに市議会に対する陳情 請願を採択したものの処理狀況は、逐次下紙上で発表しているが、昭和三十年一月から七月までに採択した請願、陳情の処理狀況は次のとおりである。

（庶務課）

請願（陳情）処理狀況報告書

件名	申請者氏名	処理狀況
彌勒寺矢上線（仮称）市道新設陳情書	福重彌勒寺部落総代川口米太郎外	検討中
大村市原郷拂川灌漑用水路改修工事補助請願書	原郷 橋本野外	目下検討中
横山頭地気導入施設費補助請願	平小川郷字横山頭代表遠藤正二	一部措置濟 昭和三十年度に於て完了予定
田久保農道を市道に編入方陳情の件	田久保部落代表吉本九三 隅部落代表小野重藏	他地区との關連もあり検討中
労働会館建設についての協力方請願	大村地区労働組合議長 同加盟各組合	該会館の一環として真剣に検討するよう協力中
木場郷～字井手口高尾農道改修工事陳情書	市内木場郷二五一四 代表 野口鹿太郎	一部措置濟 改修完了分については昭和三十一年度に於て補助金交付予定
内田川上流山林耕地化に関する陳情書	吉村 勘治外	保安林指定申請中
昭和三十年度に於ける建設工事の疑義に関する陳情	長崎縣建設工業協同組合大村支部支部長 久田藤太郎	災害工事等は指令があり次第着工の予定
道路補修の依頼について	大村入国者收容所長	一部砂利撒布済
通學路轉圧作業申請について	中央小学校長 中村男雄 西大村小学校長 田中博	完了
西の谷農道改修工事費補助に関する陳情書	市内三の郷三代表 白元喜津一外	一部措置濟 昭和三十一年度に於て補助金交付完了の予定
本堂川橋架橋に伴う水害予防措置並びに危険防止措置に関する申請書	市内乾馬場郷八五七番地 代表 総 寺井武人外	完了
発電所建設についてお願い	大村市漁業協同組合松原支部長 浜田 吉作	九電に要望しているが更に具体的について検討の予定
大多武が教育會に関する請願書	市内椎池中山岩太郎外	三月末日完成
火力發電所用地に関する件	矢上土地改良組合理事長代理 鬼塚覚一	処理済
第二期新設舎建設促進陳情書	中央小学校長 舎建設促進会 富永東一外	昭和三十一年度計画の予定
伊勢町裏通り下水溝整備の件	市内伊勢町総代 森川謙男外	検討中
大村武前通り下水溝改修整備方請願の件	市内浜田通り三六七 池田近六外	該当に付縣に陳情中
松原釜轉換に関する陳情書	市内松原発起人中嶋光男外	九電に於て検討中
縣道大村諫早線の早期完成方促進について	大村商工会議所会頭 松尾 京一	縣に申請中
大上戸川筋堤防災害復旧工事について（縣知事宛）	市内乾馬場郷一、一三一 朝長一郎	縣に申請中
用水溝改修請願書	櫻馬場郷総代 隅清市外	財源の都合もあり検討中
水路の擴張改修に関する陳情書	竹松郷二九八 久保勝眞外	検討中
郡川護岸改修後の水利文書に関する陳情書	黒丸井堰代表 上野 類藏外	縣宛陳情書を進達濟
豊穣災害市道復旧整備方陳情書	市内原郷三二一番地	市内原郷地区まで補修済
黒丸郷護岸復旧に関する陳情書	黒丸郷総代 今里 富 富の原郷総代 福重 熊雄	「嘆願」担災「陳情」は縣に付縣に陳情中
堤防決壊復旧工事に関する件陳情（福重町沖田郡川下流）	沖田郷入口熊市外	縣費必要事業用可堤防で縣に申請中
大村駅通り下水溝改修整備の件	武部郷學園富市外	該当に付縣宛陳情中

敬老院に贈物

大村市立敬老院に対し二月中に慰問品等を寄贈された篤志家は次のとおりである。

（福祉事務所）

月日	品目	寄贈者住所氏名
二月四日	塵紙一メ石鹸二〇個 菓子箱	三城婦人会
〃 七	週間朝日五册	古町住宅 渡邊豊太
〃 一五	餅 白米五升	鈴田婦人会
〃 一六	菓子二斗 白米五包	福重婦人会
〃 〃	雜誌六册 菓子・煙	諏訪住宅 T氏
〃 二九	菓子一箱	駅通り どんちゃん会

青年團の新役員

大村市連合青年団では去る三月三十日の役員総会で三十一年度の役員を決定した。

△会長高瀬良康雄（鈴田）△副会長森山義昭（松原）山口梅乃（鈴田）△選務局長堀中義之△三浦△会計前田連（福重）△書記田中義德（萱瀬）△産業部長駒木義弘（竹松）△文化福田一正（竹松）△体育山下纒（萱瀬）△生活中原スメ子（竹松）

病害虫發生予察4月予想

1 麥類さび病

豫想概況

	本年	平年比	前年比
發生程度	稍少ない－少ない	少ない	稍少ない－少ない
発生面積	3.000～5.000町歩	〃	〃

豫想の根拠

① 3月第3半旬まで平年に比べ氣温低く降水量少ない。

平均氣温降水量平年差表

半旬別	12 1	2	3	4	5	6	1. 1
平均氣温	－ 0.9	－ 1.0	＋ 1.9	－ 2.9	－ 3.0	＋ 2.3	＋ 1.5
降水量	－ 1.1	－16.0	＋ 2.1	＋ 4.5	－21.6	－23.2	＋11.4
半旬別	2	3	4	5	6	2. 1	2
平均気温	－ 2.7	－ 1.6	＋ 0.6	－ 1.5	＋ 0.3	＋－ 0	－ 0.1
降水量	＋14.0	－11.0	＋25.0	＋ 2.0	－12.2	－ 2.2	25.0
半旬別	3	4	5	6	3. 1	2	3
平均気温	－ 3.7	－ 2.4	－ 4.0	－ 5.0	－ 1.2	－ 3.6	－ 2.2
降水量	－29.9	－16.1	－21.4	＋20.1	－ 5.5	－22.7	＋ 1.1

② 縣下の赤さび病小さび病の発生狀況が昨年に比べ少ないさび病の常発地五島ておける二月の発生面積は昨年95町歩に比べ本年15町歩であり、赤さび病はこほれ麥に発生している程度である

③ 4月の氣象予想は後期の如く氣温月平均平年並、降水量は平年並～稍少な目である。

2 麥類ウドンコ病

豫想概況

項目	本年	平年比	前年比
発生程度	平年並		並～稍多い
発生面積	2,500～3,500町歩	〃	3.000町歩

豫想の根拠

① 3月第3半旬まで平年に比べ氣温低く降水量少ない。

② 縣下常発地西彼野母崎、五島福江島、壹岐等で点発している。

③ 4月は氣温平年並、降水量は平年並～稍少な目であるが五月は並～稍高温多雨が予想されるによる。

防除上考慮すべき諸点

サビ病、ウドン粉病ともに発見次第石灰硫黄合剤の50～80倍液に展着剤加用の上反当8斗撒布する。

3 麥のヤノハモグリバエ

1 發生豫想

① 発生時期…稍おくれる見込み。

② 発生量…地域性が高く、局部発生地が点在することになるものと思われる。

2 豫想の根拠

① 3月中旬頃までの嚴寒の影響で蛹の発育がおくれ、したがつて成虫の初発がおくれるものと思われるが、4月上旬の氣温が高くなれば最盛期はややおくれることになろう。

② 発生量に地域性が高くなる理由は、3月上旬に嚴寒が来たので越冬蛹の死虫が増加したものと思われるが、比較的高温な畑作地帶では生存して局部集団発生をおこすおそれは高い（但し調査未了のため数値的には発表できない）

3 防除上注意すべき事項

① 麥の葉にできる成虫の甜食痕（ミシンで縫つたような点列喰痕）の発生時期及び発生量を、または成虫の飛来を觀察すること

② 防除はパラチオン乳剤400倍の反当4斗で卵及び成虫共殺滅する

③ 撒布の適期は成虫の最盛期は成虫喰痕の急増期より10日ぐらいであるから、もし4月5日に成虫最盛日が来れば、それより10日で4月15日から4～5日間に撒布すればよい。

4 四月氣象予想

本邦には低氣壓の去来が多く中にはかなり発達するものがありましよう。移動性高氣壓は本州の南側を通ることが多く前線はしばしば日本海に現われるが、下旬には地高型の氣壓配置となりましよう。上中旬には南寄りの風がいく分強まる見込みです。

天氣は中旬まで変化が早く晴天は続きませんが、天氣恢復は順調の見込みで曇天が多いでしよう。氣温は上旬はやや高目ですが、下旬には一時的に低温になり、月平均では大体平年並の見込みです。降水量は平年～少な目。

（長崎農試発生予察係）

少年の不良化防止

氣づいたらすぐ相談を

少年が犯した事件を警察で取扱つた数は戰前戰後を通じて昭和二十六年を最高潮として順次減つて来たのでありますが、昨年は再び増加し、縣下で最高であつた昭和二十六年の四、〇二一件を上まわり六、一三八件となつているのでありますしかし大村市では皆さんの御協力で昭和二十六年は三三二件であつたが、昨年は二二四件にわずかながらも減少しております。犯罪の性質から見ますと、強盜、暴行、傷害、恐喝、性犯罪など悪質なものが依然増加しているのでありまして、此の犯罪の「ヒント」の殆んどが映画や不良雜誌によるものであります。このように人の命を輕く見また人の權利を何とも考えず罪を犯し、自分の品位を傷つけるような行いが、前途ある少年によつて考えもなく平然と行なわれている事は青少年のため、極めて重要な問題であります。このような少年の犯罪を防ぐためにはこの原因となるものを取り除くとともに此等犯罪を犯すおそれのある少年を早く発見して、適切な手当をする事が必要であります。

そこで、警察としては、不良雜誌などの取締りをする外に係員を街頭や、はなやかな場所に出し、或いは子供さんの父兄から相談を受けて、不良化し、または不良化のおそれある少年を早く発見し、これが補導に努めているのであります。

相互の協力が必要

しかしながら、少年の犯罪防止や、不良化防止は獨り警察ばかりで、できるものではありません。広く家庭や学校その他の関係方面、団体などお互に連絡し合つて、これに当る事が最も必要であります

従つて、保護者や学校の先生方、その他保護の立場にある方は子供さん方の行いに十分注意して、少しでも、おかしいと思われる事がありましたら、早目に学校や警察署の少年係、その他少年補導についての関係方面に相談するようにして下さい。

よく世間では、「子供の恥になる」とか或は「自分の子供に限つてそんな事はない」等と言うような考えをお持ちの保護者の方がありますがそれが却つて子供をあやまらせることになります。

警察で取扱う少年問題は、秘密にしておりますので、決して御心配はいりませんから、どうか氣輕な御氣持で早目に相談してください。

（大村警察署）

賑わつた新生活作品展

第一回の新生活作品展示会は、去る四月十七日から十九日まで中央公民館で開催されたが出品総数は二五〇点で、衣食生活改善等の作品が出品され、勤生活推進運動への熱意がうかがえた。

市民の声

（應募定規）
△原稿…四百字詰前後
△宛先市役所市民課宛
△紙上匿名は隨意ですが、住所、氏名、年令、職業明記なき場合は採用しません
△投稿……大村市民に限る

専賣公社煙草店へお願い

最近、煙草屋の店頭も見違えるようにきれいになつて感じがよくなつた。一つ買う側の一人として希望を述べさして貰う。煙草は煙草好きな私たちにとつては無くはてならないものであります。

毎号の市政だよりにも「たばこは市内で」との広告もありますのでつとめて市内で買つてはいますが、市内の煙草屋さんの大抵の店が大切な煙草を日光の直射に任せて、ウインドに飾つてあるようです乾燥しきつた煙草を買つた人は経驗されているでしようが、味も悪く瞬く間に燃えてしまい、煙草のだいご味を味うことができません

折角専売公社で最新の技術を誇つて製造されたものが、販売の点で拙いものになる事は一考を要する問題ではありますまいか。私は煙草を買う時、大抵北向きの煙草屋さんから買つておりますが、どうか市内全部の煙草屋さん唯売ればよい（実際よく売れるんですから）でなく、今少し買う人の身になつて考えて下さい。お願いします。（一煙草好親爺）

〔お答え〕

専売公社は新鮮なたばこを発売して、愛煙家の皆様方に満足して戴くため、常にたばこ小売人に対しては専売法に基き色々と指示をしておるのでありますが特に品質の悪変防止方法としては、例えば日光の直射する店舗である場合は日覆の設備をなさしめ、貯藏については貯藏戸棚や貯藏（ガラス壜）を設備させて、不良品を出さぬように指導をしております。

また、小売店舗の方でたばこを手持している間に品質が悪変した場合は、出張所は遅滯なく新鮮なたばこと引換えて、不良品がお客様に出廻らぬように充分注意しておるのであります。

万一たばこを買求められた方で品質が悪変している事にお気付きになられた際は、その店舗にそのたばこを持参くださいますと、店舗の方で責任をもつて新鮮な品と引換えることになつていますから、御諒承くださるようお願い申し上げます。

（日本専売公社大村出張所）

タバコは市内で

大村ポート

四周年記念レース

打上花火から幸運の小旗

第一節8、9、10、11、海の王者決定戰
八日　九時三〇分　入場式
十一時　全艇編隊航走
（ヘリコプター参加）
九日十一時　出場選手紹介

△フアンサービス模擬レース
毎朝十一時三十分まで一券進呈、一般レースに有料入場の方に投票準じて投票して頂き、連勝式的中の方に賞金一萬円を按分、裏連番の方に殘念賞を進呈します。

△八日十一時にレース入口前の海岸で花火を打上げ、中から出る小旗にお樂しみ袋引換券がついていますから事務所に御持参ください。

△第二節14、15、16、17、
（九州中國對抗戰）
14日、16日、模擬レース実施。

△第三節21、22、23、24、
（男女對抗戰）
21日、23日、模擬レース実施。（事業課）

大村市の人口（2月末日現在，自衛隊隊内居住者を除く）

區域別	世帶數	人口 男	人口 女	人口 計
大村	3.306	7.414	8.325	15.739
西大村	4.250	9.447	9.874	19.321
竹松	1.559	3.569	3.737	7.306
松原	621	1.698	1.769	3.467
福重	566	1.685	1.728	3.413
萱瀬	592	1.687	1.708	3.395
鈴田	512	1.507	1.606	3.113
三浦	325	890	1.025	1.915
總數	11.731	27.897	29.772	57.669
前月末	11.714	27.844	29.703	57.547
増減△	17	53	69	122

人口の動き（2月中）

種別		人數	計	増減△
増	出生	94	500	122
	轉入	406		
減	死亡	40	378	
	轉出	338		

火の用心