大村市政だより

発行所　長崎県大村市250番地　大村市役所
印刷所　つじ印刷所
定価　一部五円

納入と代金受取りは月末まで

昭和36年度出納閉鎖は5月31日となっておりますので、市税や住宅使用料を未納のかたは急いで納入してください。なお36年度分の物品代その他代金を受取っていないかたは5月31日までに必ず受け取ってください。

大村市の人口（4月末現在）　カッコ内は前月比

12,221 世帯（△10）
54,848 人（△40）
｛男 26,293（△73）
｛女 28,555（△40）
増 825 出生 62 転入763
減 938 死亡 31 転出 907

買収、供応の追放を展開

簡単にできる公明選挙

7月1日に参院選挙

新聞、ラジオ等ですでにご承知のように六月七日の公示、七月一日投票日の予定で、参議院議員選挙が行なわれることになりました。いつものことですが、選挙が近づきますと事前運動や買収供応などの選挙違反がいろいろの形でくりひろげられるのが、わが国の悪い意味での習慣になっております。

いままでは腐敗選挙の連続

こんなことから、私たちはいつの選挙でも、「こんどの選挙こそきれいなものに」ということを目標にして、その実現に努力しておりますが、それにもかかわらずそのたびごとにこの夢は裏切られて、腐敗選挙という汚名をいただいている実情は主権者である私たちにとっては、全く情ないことであり、またそのような事実は、私たちの責任であることをじゅうぶん認識しなければなりません。

「公明選挙」という言葉は、ここ十年余りの間に全国のすみずみまで浸透している言葉で、選挙をきれいなものにするという、これほどわかりきった言葉はありませんが、その裏をかえせば、腐敗選挙がつきまとっているからこそ生れてきた言葉です。

腐敗した選挙がたび重なればわたしたちは政治に対する不信をいだくことになり、政治にもソッポむいて、ひいては選挙に背を向けて、公明選挙にも希望を失なうことにもなります。

こうなれば民主政治は、まったく、くずれてしまい、わたしたちの生活まで暗くなってしまいます。

公明選挙の必要がない西ドイツ

「公明選挙の必要はありません。選挙違反は一件もありません。」この言葉は、西ドイツの選挙制度審議会のある委員が質問したのに対する西ドイツ側の返事だったそうです。

わが国の事情にくらべあまりにかけはなれていることは、まったくうらやましい限りですが、わたしたちも努力さえすれば、西ドイツに負けないようなきれいな選挙を実現することができます。

選挙法を守ることが大切

一昨年の衆議院議員総選挙で候補者に選挙法を守る自覚を促し、選挙人も法律を守ることが公明選挙の道であることを理解させるため、「選挙法を守る運動」を全国的に展開して、相当の成果をおさめましたが、まだ違反が跡をたたない実情です。

候補者が必ず当選したいという気持は当然のことです。しかし、その当選のために、法律の網の目をたくみにくぐり、あるいは違反になることを恥ともせず堂々とやり、または他人がやるなら自分もやる。こんなことを候補者が行なっていては、公明選挙はできません。しかし候補者がいろいろな方法で選挙民に対し買収や供応などをしようとしても、選挙民がこれに応じなければ、自然と違反行為はなくなるわけです。それで候補者も選挙民も一体となって選挙法を守ることが、もっとも大切なことといえます。

こんどの参議院議員選挙でも一昨年の「選挙法を守る運動」の経験にもとづきさらに公明選挙の実をあげるため、「買収供応追放運動」月間を設け、全国的に強力に運動の推進を行なうことになり、すでに各地でいろいろの行事が展開されております。

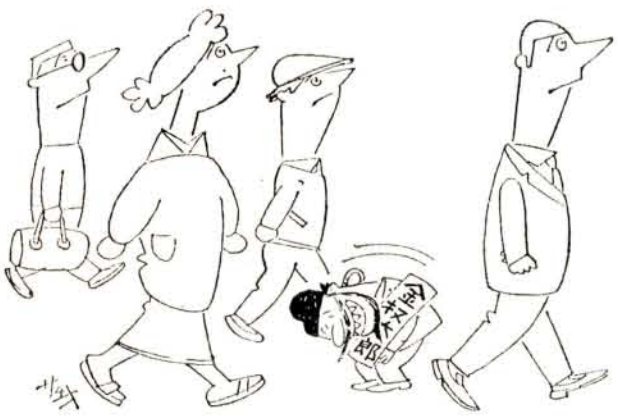

横を向いて歩こう

県、市民運動として各種団体と提携

長崎県でも、五月十日長崎市で、県ト各市町村選挙管理委員会および各種団体代表が参加して「買収供応追放運動長崎県大会」が開催され、さきに行なわれた長崎県知事選挙におけるような、悪質違反を徹底的に追放して参議院議員選挙を明るい選挙にする旨の決議を行ない、広く県民運動として、買収供応の追放を行なうことになりました。

大村市でも、国や県の行なうこの運動の行事に併行して、各種団体と提携し「全市一体となって選挙法を守り、一切の買収供応に応じない」というスローガンをかかげて力強い運動を実施し、こんどの選挙を喫機として、公明選挙運動を大きく前進させたいと存じますので全市民のご協力をお願いします。

（選挙管理委員会）

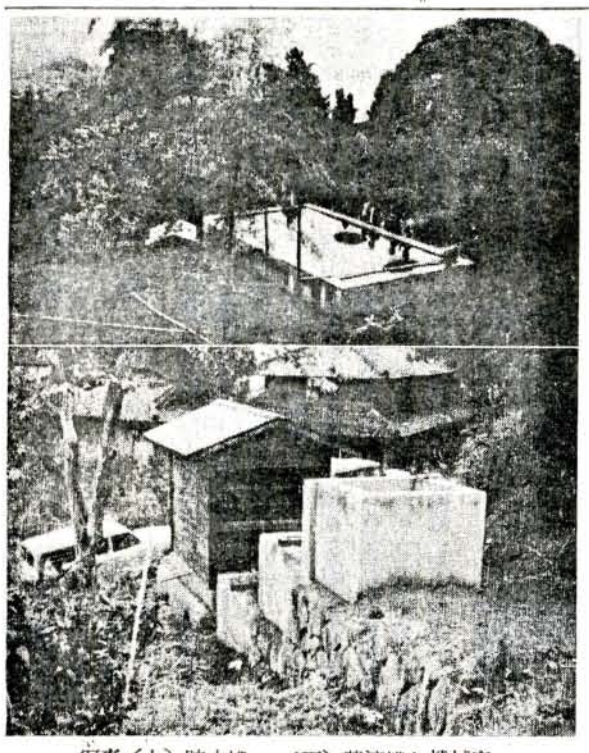

写真（上）貯水槽　（下）薬液槽と機械室

三浦 硯出石にみかん園の共同防除施設

昭和三十六年度の新農村建設事業として三浦今村郷硯出石に、みかん園共同防除施設が、本年三月完成しました。この施設は同地域のみかん園五ヘクタールの防除に使用されるもので、五十二・五トン入りの貯水槽と薬液槽、機械器具一式が設置されています。

工費は百十四万円です。なお、将来は同地域のみかん園が十五ヘクタールに増植される計画で、十五ヘクタール分の防除もできることになっています。

（農林課）

発明協会ではつぎのとおり発明巡回相談所を開設

発明協会ではつぎのとおり発明巡回相談所を開設することになりましたので、ご希望のかたは出席されますようお知らせします。

△内容　特許、実用新案出願手続き並びに出願中の諸注意事項その他
△日時開催場所　五月二十六日午前十時、市商工水産課
△講師　発明協会県支部より

（商工水産課）

郵便貯金増強運動

郵政省では五月一日から七月末日まで豊かなくらしをつくる郵便貯金増強運動を実施しています。

この運動は、国民貯蓄増強運動と並行し、また地方的に実施される貯蓄増強運動、新生活運動等とも呼応して、主としてつぎのようなことを心に推進されます。

△生活の改善向上と結びついた教育、結婚、住宅、レクリエーション等の目的貯金について積立郵便貯金の利用をすすめる。
△オリンピック東京大会を記念して、特別意しょうの積立郵便貯金通帳を発行する。
△郵便貯金の総額制限が三十万円から五十万円に引き上げられたことを周知し、郵便貯金の利用度を高める
△予算生活を実行し、計画貯蓄を行なうようすすめる

政治常識を身につけよう

選挙は民主政治の基礎

民主政治という言葉は、私たちが毎日必ず口にするほどの日用語になっております。たとえば「人民の、人民による人民のための政治」というリンカーンの言葉などはもっとも広く知られている言葉の一つで、民主政治の意義をもっとも適切に言いあらわしております。

民主政治の基礎は、選挙によって築かれます。これはわたしたちが選挙によって選んだ代表者によって、政治が行なわれるからです。

もともと政治は、国民の幸福な生活を実現するために行なわれ、明るい正しい政治によってのみ実現されるわけです。そして、明るい政治は、明るい選挙によって行なわれます。

私たちは、もっと民主政治における選挙の重要性を深く認識して、日ごろから政治常識をじゅうぶん身につけるよう努力しなければなりません。

これは主権者としてのわたしたちの責任であり、こうしてこそ明るい社会も幸福な家庭も実現できると信じます。

（選挙管理委員会）

公売お知らせ

29日電話加入権を

市税滞納により、差押えた財産をつぎのとおり、公売に付しますから、買受希望者は当日定刻までに、印鑑並びに買受代金持参のうえご参集ください。

△日時　五月二十九日午前十時
△公売場所　市役所税務課
△公売方法　一般競争入札
△公売保証金　見積価格の百分の十
△代金納付期限　五月二十九日午前十一時三十分
△公社の譲渡承認が得られない場合は売却決定を取り消す

公売物件

①電話加入権　大村局三千五百三番
②電話加入権　大村局二千百四番
③電話加入権　大村局二千百五番
④電話加入権　大村局二千五百九十二番
⑤電話加入権　大村局三千五百三十三番
⑥電話加入権　大村局二千二百五十番
⑦電話加入権　大村局三千二百五十二番
⑧電話加入権　大村局二千九百七十番

（税務課）

敬老院に電気治療器を寄贈

市内竹松駅前山口鉄蔵さんは敬容者治療用にと家庭用電気治療器一台（八万五千円）を敬老院に寄贈されました。

社会福祉事業に寄付

市内池田郷五八〇番地梶谷金作さんは故正友さんの香典返しの志として金一封を市の社会福祉事業費に寄付されました。

（福祉事務所）

国道に美事な桜並木

将来は大村の名所に

皆さんのご協力で

国道三十四号線の水主町から桜馬場まで二千八百メートルの両側に桜並木があることは、みなさんすでにご承知のとおりです。これは建設省が国道両側の歩道を整備しましたので昭和三十三年度に六百十本の桜苗木を植えつけ、将来、観光を兼ねた道路として、大村の名所となり、大村市の発展をはかるため計画したもので、この実施にあたっては、商工会議所をはじめ、市内外のみなさんのご賛同とご協力によって美事な桜並木ができたものです。

ご寄贈をいただいたかたはつぎのとおりで、寄贈者に対して遅くなりましたが、厚くお礼申し上げます。

なお、さる三月、長崎丸田屋石油丸田社長から補植用として百五十本の苗木を寄贈していただきましたので、植付後枯れた分も合せて補植をこのほど完了しました。

桜苗木寄贈者

△大村耐火株式会社△平山組△岡山建設△岳野工務店△小森組△田川組△高瀬組△田中建設△中山組△北山組△山浦組△金子組△中島建設△森田組△大久保組△国際建設△川添建設△横山組△渋江武△山下森蔵△小村組△牟田建設△一瀬組△森建設△笹田建設△大和建設△九州中重長崎営業所△安井カメラ店△横浜タイヤ△横山石油△久田組△西日本物産△川里産業△しきしま肥料△新城漁業組合△竹松商店会△今村組△長崎トヨダ△今里鉄工所△福田自動車整備工場△松田電気商会△合同タクシー△大村タクシー△信洋建設△松永材木店△長崎トーハツ△石丸文行堂△長崎トヨペット△建設課職員一同△大村苗木組合△長崎農産加工△松竹産業△松竹飲料△光山自転車△安藤タイヤ△川井産業△長崎書店△高砂屋△加藤時計店△渡辺洋服店△みつば食堂△西石油店△西大村振興会△諏訪池田商店連合会△大村信用販売協同組合△大村金融団△桝形亭△梅ケ枝荘△大福△西村商店△塚崎履物店△田中魚店△前田菓子舗△永尾豆腐店△本町下一丁目商店会△下駅通商店会△上駅通商店会△中央商店会△伊東屋△みのり△松尾毛糸店△中島京染店△宮村薬局△本町四丁目商店会△本町二丁目商店会△八幡町通り△青木洋服店△万盛楼△マリモ喫茶店△富永建材店△栗須電気商会△本町上一丁目商店会△長店商店会△野田産業△吉本産業△中村酒店△大村葬儀社△小料理酔月△小林商店△久坂商店△山本菓子舗△東菓子舗△平野鉄工所△三角屋△中島商店△松湯△キミ美容堂△正法寺△川添酒店△橋本理容所△横溝精肉店△石本自転車店△林田家具店△料亭富士松△丸三市場△出光興産△火力発電所

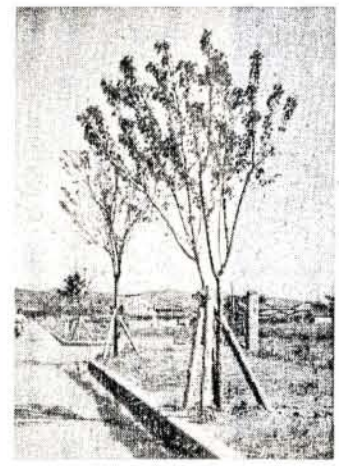

きれいな桜並木

お知らせ板

届け出がおくれると不利

国保・転出入などすぐ手続きを

国民健康保険では、つぎのような事由が発生したときは十日以内に手続きをすることになっております。届出を怠り、または遅れると、給付がうけられなかったり、さかのぼって課税され、あるいは給付金の返還をさせられたり皆様に不利になることがありますので、じゅうぶん注意してください。

△大村市国民健康保険の被保険者とならなければならない人は、大村市内に住所を有し職場の健康保険に加入していない人。生活保護法の適用を受けてない人などです。

△国民健康保険に関する届が必要なときは、つぎの場合です。

△市外からの転入、市外への転出、出生、死亡、職場保険加入および脱退、市内住所の変更、世帯主変更、世帯分離および合併　（保険衛生課）

国保の新被保険者証を受け取っていない人はいませんか

国民健康保険では、去る四月一日から新しい被保険者証に更新し、すでにお手もとに配布しておりますが住所の変更その他の理由でまだ受け取っていないかたは、早く保険衛生課または出張所へ届けてください。四月一日からは古い被保険者証は使用できません。

（保険衛生課）

お米屋をかえたいかたは

23・24日に届出を

現在米穀を購入している米屋さんを変更して、他の米屋さんから購入することを希望されるかたのために、つぎに出張所に、米穀購入通帳と印鑑持参のうえ届け出てください。

△受付期間　指定日は五月二十三日、二十四日の二日間ですが、なにかの都合で間に合わないかたは月末まで受け付けます。

△購入変更月日　六月一日

（市民課）

菓子・魚など

食品販売業者の登録

村大保健所では昭和三十七年度の食品販売業者の登録をつぎのとおり実施していますので、関係業者はもれなく登録してください。

△登録場所　大村保健所

△登録料　百円（印鑑持参のこと）

△登録を要する業態

つぎの食品を販売または行商するもの

①魚介、鯨肉およびその加工品

②魚肉ねり製品

③アイスクリーム類

④とうふ、とうふ加工品およびゴマどうふ

⑤菓子類

⑥ところてんおよびかんざらし

（大村保健所）

6月の実弾射撃

陸上自衛隊大村部隊で実施する実弾射撃の六月実施日程はつぎのとおりです。

（場所は池田射撃場）

1日・2日、4日～9日

11日～16日、18日～26日

（庶務課）

引揚者国債を担保に

生業資金を貸付

引揚者給付金または遺族給付金の国債をお持ちのかたに対し、つぎの要領により生業資金の貸し付けを行ないます

なお、申込用紙は係で用意しておりますから国庫債券および印かんを持参してください。

ただし、生業資金として適当と認められない場合は貸し付けできないこともあります

△申込受付期間

六月から来年二月まで

△受け付けおよび締切期日

毎月十日から二十五日まで

△貸付限度額

国庫債券の元利残高の九割

（この場合千円未満の額は切り捨て）

（福祉事務所）

建築士受験講習会

昭和三十七年度二級建築士受験講習会がつぎのとおり開催されます。

△日時　五月三十日～六月四日（設計図）六月五日～九日（一般科目）

△場所　長崎市役所五階大会議室

△受講料　設計図三百円、一般科目二百円、ほかにテキスト代四百四十円

△申込　五月二十八日まで長崎県建築士会長崎支部（長崎市役所建築課内）に申し込んでください。申込用紙は同支部に準備してあります。

△くわしいことは市建設課におたずねください。

（建設課）

発明創意工夫コンクール

発明協会県支部では県民の科学知識の高揚と発明工夫の思想を培養するため、つぎのとおり発明や工夫の募集をしています。

△募集種目

①職域一般の発明

②職域安全関係一般の創意工夫

③婦人の家庭における工夫

④児童学生の創意工夫

⑤交通一般の安全に関する創意工夫

⑥漁業関係の発明創意

⑦県下観光地の土産物の創意工夫

△資格　県下在住者に限る

△申込　応募者は所定の申込書（県支部にありますので申込希望のかたは十円切手封入のうえ申込むこと）に記載し六月三十日まで

長崎市桜町一　商工会議所内発明協会長崎県支部へ申込むこと

なおくわしいことは市商工水産課にお問合せください

（商工水産課）

飲酒運転はやめて事故をなくしましょう

農事メモ

【水稲】

良い苗とは①異品種が混っていない。②病害虫に侵されていない。③肥料要素がかたよらないでガッチリしている。④苗の揃いがよい。⑤田植時期に本葉が六～六・五枚位で熟苗であること。⑥本田に移植して新根の発生がよく、直ちに活着して分けつをはじめる。以上のような条件を備えたものです。

このような良い苗を育てるためにはつぎのような注意が必要です。

①では採種ほ産種子が安全です。

②消毒を必ず行なうこと

③苗代肥料は前作の種類や肥瘠によって異なりますが、おおよそ三・三平方メートル当りチッソ・リンサンは二六～三〇グラム、カリは三〇～三五グラム程度は必要です。さらに完熟堆肥二・六キログラムぐらいを施したいものです。

肥瘠によってチッソ分だけを加減します。

④苗揃いのためには浸種は三～四日でよく、苗床は浅く耕し、なるべく練らないで、ならすように努め、肥料と播種は均一にしますまたモミガラ燻炭の使用が望ましい。

⑤田植時本葉が六～七枚になるため苗代日数は三五～四〇日ぐらいかかりますので、田植時期を考えてまくこと。

⑥播種量は三・三平方メートル当り一四〇～一六〇cc（二・五～三合）程度を施したいものです。

【甘らんの本畑肥科】

甘らんはじゅうぶんな外葉の生育を遂げた後でなければ完全な結球をしない。したがって相当多量な肥料を必要とします。施肥量は普通の土地であれば、一〇アール当り成分量として窒素一九～二三キロ、燐酸一一～一五キロ、加里一五～一九キログラムぐらいを施します。

一般に肥料が生育の終期までじゅうぶんある場合には裂球を生じ易いので、結球開始ごろ（ニギリコブシ大）が止肥の適期です。

【花野菜の栽培】

①適地＝冷涼な気候を好み、生育適温二十度内外で耐暑性、耐寒性、ともに弱いので、適地の範囲は狭い。花芽分化後の花つぼみの発育は五度C以上が必要ですから、冬期に温暖な地域がよい。収穫期が二十度C以上の高温になると品質が悪くなり、さらに二十五度Cぐらいになると極早生種を除いては、花つぼみの発育は停止するようです

土壌は有機質に富んだ壌土保水力の強い土壌がよく、水分多く、排水が悪いと生育がよくありません。とくに排水不良の粘質地で降雨などで滞水すると悪い。

②播種期と花芽分化＝花野菜は花つぼみを収穫するのが目的ですから、花芽分化期およびその発育が播種期をきめますので重要です。花芽分化は温度と苗の大きさ（展開葉数～本葉七枚時）によって決定されます。

③作型の分化＝花野菜の栽培期間は五～八カ月を要し、二十度前後の温和な気候の長い地帯に好適しかしも花芽分化は低温によって制限をうけますので、甘らんのように季節に応じた作型の分化は進んでいません。しかし、品種間の早晩生は非常にはっきりしていますから、同時に播いても収穫時期にはかなりの幅があり、つぎのような作型に大別されます。

（県農業改良普及所）

【麦】

麦の刈取り適期は穂と穂首の色が黄色になり、黄熟期から完熟期に移る時期といわれていますが、実際にはわかりにくいので、大体出穂期から数えて早生で三五～三六日中晩生で三七～三八日、小麦で四三～四五日ぐらいとして決めるのがよいようです。

一般に早刈の害より晩刈の被害が大きいので、天気を見定めて多少早目に刈取るのが安全です。刈取ったものはじゅうぶん乾燥するようにしましょう。

花野菜の作型

作型	品種	播種期	定植期	収穫期
早出し	パトナーゼ ーランジヤ	7上～7中	8上～中	10上～下
普通	増田中生	7中～下	8中～下	11中～下
晩出し	雲仙2月 西海3月	8中	9中	2上～3中