大村市政だより

編集人　大村市役所秘書課長　藤戸三郎
発行所　大村市役所
印刷所　つじ印刷所

市民速報版

滞納者は必ず御相談を

（税務課）

固定資産税(4期)は28日まで

徴収係は31日まで勤務

一、十二月二十八日は固定資産税最終第四期分の納期限であります。令書はお手元に既に送達されておりますので、御忘れなく御納め願います。

一赤刷りの催告状が送達された方で、分割納入を誓約された方は約束期日には必ず納入して下さい。

一赤刷りの催告状が送達された方で、これを、そのまゝ放任された向きがありましたら税務課、又は出張所に速やかに出向いて、夫々滞納の事情を御話し下さい。貴下の生活困窮の程度によつては、滞納処分執行停止の救済策があります。

一滞納市税に係る延滞金、並に延滞加算金については、滞納者の生活の実情によつて減免措置、救済策がありますから、そのような向は是非御出向きの上、係員に、その事情を、くわしく御話し下さい。

一税務課徴収係は、年末も十二月三十一日まで執務致しますので、念の爲、申添えます。

（税務課）

一部負擔金も完納して下さい

市の負擔は約二千万圓です

現下の社會情勢と經濟事情により、社會保障の重要性が益々、加わゝつてきましたが、殊に國民大衆の疾病の治療を主とする國民健康保險の重要度は、急激に高くなつて居ります。

本市の國民健康保險も市營發足当時の昭和廿五年度に於ては、市の負担する金額が、一年間に七百七拾万圓でありましたが、昭和廿八年度では、一千五百万圓となり、本年度には二千万圓が見込まれます。

この数字のみでも如何に多くの人が利用し、その恩恵を、うけているかが、想像願えると思います。

本事業の健全な運營は被保險者である皆様と療養担当者（医師）保險者（市）の三者が一体となつて、協力することだと信じます。

それには、被保險者は保險料を完納する医師は出來るだけ親切に治療にあたる、市は全力をあげて運營の合理化につとめることであります。

御蔭様で保險料の收納成績は、取まとめ納入等で、月々上昇して居りますが、医師に支拂う一部負担金も、保險料と同じく、ぜひ完納して下さるよう御願いします。

一部負担金は、その都度、窓口に支拂うようになつていますので、今後は、ぜひ実行して下さい。

（保險衛生課）

年末大掃除

明るい正月を

15から日28日まで

本年もいよ〳〵余日がなくなつて参りました正月を迎えるまえ早目に、どこの家庭でも、職場でも本年最後の大清掃を左記の要領により、実施して、明るい氣持のよい健康な生活環境にして、いたゞくよう皆さんの御協力を御願いします。

十五日から二十日までに屋外

清掃

ごみ箱は重箱式の蓋つきに整備

二十一日から二十三日までに便所

便所の清掃、汲取口蓋の完備

手洗の設置

二十四日から二十七日までに屋内

家屋内くまなく清掃し台所、物置、倉庫等の清潔整頓

二十八日

屋外廣告物の整理

（保險衛生課）

一月四日まで提出……

日雇健康保險手帳の更新

被保健者の皆様、來る昭和三十年一月一日は本年七月に、加入、又は更新された方々の手帳の更新期です。

それで該當の、お方は、お忘れなく事業所を通じて手帳の更新手續をされるようお知らせ致します。

提出場所は市役所で提出期限は一月四日迄です。（總務課）

少年自衛隊員を募集

詳細は市民課へ

満15才以上17才未満　昭(30.4.1現在)

陸士約140名　（武器.通信.施設）

海士約120名　（通信・水測）

空士約50名　（通信）

希望者は12月20日まで大村部隊へ

洞爺丸遭難に付て

洞爺丸遭難死亡者身元照会に付いて。

昭和二十九年九月二十六日、日本國有鉄道所属青函連絡船（洞爺丸）に乘船し、第十五号台風で同船沒沈により遭難死亡した身元不明の者の名簿を添え照会依頼が函館市長より問合せがあつたので、心當りの方は福祉事務所に御連絡下さい。

（福祉事務所）

☆☆モチ米はワク内で☆☆

年末のお米配給お知らせ

十二月分―内地米（九日分）

一月分先渡し―内地米（三日分）

モチ米は、右の配給日數の中より、三日分を配給します。従つて特配ではありませんので御承知下さい。

但し十二月分、一月分先渡しの枠内であれば希望者には三日分を超え配給致します。

（市民課）

水道管にもマフラーを

嚴寒の破裂に御注意

毎年冬になりますと嚴寒のために、水道管の破裂するものが多くなりますから、この防止につきまして次のこゝを御協力願います。

(一)水道管にもマフラーを

管の露出部を縄、布切れ等で巻き、冷氣を直接、管に、あてないようにし、管内を凍らせないことが最も肝要です。

(二)熱湯は御免

若し管内が凍り、水が出ない時は

(イ)熱湯を絶對に、かけないで下さい。熱湯をかけますと、管の内部に比べ、外部が急激に膨脹するので破裂します。

(ロ)給水栓を開き、温湯を本管の方へ向つて少しずつかけて下さい。

(ハ)なお水道課へ御連絡下されば、直ちに係員を参上致させます。

（水道課）

御手輕で低利な皆様の公益質屋

貸付五千円まで

利息　月三分

流期　満四カ月

場所西大村辻田町

（元授産場跡）

新春は年賀電報で

◎美しい印象的な図案の年賀電報を、おすゝめいたします。

◎年賀電報は十二月十日から取扱います。年内にお出しになると、十字まで三十円です。（無線電報を除く）

◎年賀電報は封筒に入れ、元旦の朝、先方に配達されます

〔年賀電報文例〕

（イヘク）明ケマシテオメデトウゴザイマス

（イリヨ）新年オメデトウゴザイマス

其の他各種文例が十二種あります。

（大村電報電話局）

外地からの引揚げについて

未歸還の方は至急届出を

外地からの引揚につきましては、御承知の通り十一月下旬、ヴエトナム及び中国からの集團引揚が行われ、更に本年末から明春にかけての集團引揚も期待されております。

昨年三月、中國からの集團引揚再開以來縣下引揚者總員の約半數の者が、未歸還届の未提出者であり近くは九月の引揚の場合に照らしても、引揚者總員五四五名中、一〇七名もの未届者があり、李德全女史が携行した名簿の場合も、そう大部が旧軍人、軍属であるにもかゝわらず、一、一〇七名中、二三名の未届者が發見されております。

これらの未届者について調査してみますと、未歸還者留守家族援護法による留守家族手当の支給條件をうそなえている留守家族が相当數あり、本人歸還後でおいては右法定の手当が支給できず、なお引揚て際しては、留守家族、及び、その住所調査等で無駄な日時と経費とを要し加えて引揚者の歸郷先決定に困難を生じる実情にありますので、無届の留守家族の方は至急お届け下さい。

詳細については市福祉事務所に、お問合せ願います。

（福祉事務所）

人造米…榮養分は自然米と變らない

人造米は今に始つたものでなく、すでに戰時中の昭和十六年に、製粉メーカーが麺米を作つたが、これはウドンを細くしたものに過ぎなかつた。また戰後平野農相の時『黄金米』と云う人造米を造ろうとして、政府が力を入れたが、これはトウモロコシを粉にして粒にしたもので、とけたりして、何れも失敗に終つたことは、御承知の方も、おられること思います。

現在の人造米は、どうかと申しますと、精米と一緒に炊けるし又とけることがない優秀なものであります。二割程度を米に混ぜて炊いても『銀メシ』と變りはありません。普通米に三割から四割、混ぜて炊いても、おいしいものです。

次に今、主として販賣されている人造米の製造方法は京都の松浦式であり、外にも方法はありますが、この方法が最も、よいと、いわれています。

この式によるものが全國に三〇工場余りありますが、何れも日產一〇トンから二〇トンの小規模のもので、各工場設備の擴張で、大量で、大量生產に努力中であります。

然らば、販賣されている人造米は、どんな原料で造るかと申しますと、小麥粉、くだけ米の粉、良質の澱粉、並に榮養剤を原料としています。

人造米の榮養分は劣つているという点もありますが、食糧廳が発表しているように、水分、蛋白質等一般精米と殆んど変りなく、カロリーも殆んど、遜色ないものであります。

即ち約三二〇億の外貨の節約となるのであります。

現在、人造米の普及の『ガン』とも云うべき点は、價格の高いことであります。

今後、政府の人造米企業育成に対する積極的な方策と相俟つて消費者の方々が日常、人造米を食べてこれを食生活に、とり入れることによつて伸びることでありましよう。

人造米の前途は實に洋々たるものがあることを確信しています。

（縣政ながさきより轉記・商工水産課）

タバコは市内の店で

市民各位へのお知らせはすべて『市政だより』です。速かに配付の上、よくお讀み下さい。

○ここを綴じて保存して下さい。

拓開道海北

入植者と実習生を募集

希望者は12月末まで農林課へ

目下、北海道開拓地入植者、並に実習生を募集しているので希望者は左記により應募して下さい。

(一)入植應募資格

(イ)北海道開拓に熱意を持ち、満二十才以上の者で、農業に経験を有し、妻帯者（家族構成＝成人換算一、七以上）であること。なお入植当初の生活資金として、最少五万圓程度を持つて行ける者

(ロ)配分予定面積＝一戸當り耕地十町、炭林約三町、採草地五町

(二)實習生應募資格

(イ)満二十才以上三十才未満の者で單身入場し、所定の教習を受けることのできる者

(ロ)學歴は制限しないが農業に経験を有し、身体強健、志操堅固で、北海道開拓に熱意を有する者。

(ハ)実習所＝釧路拓殖実習場

(三)教習期間

昭和三十年三月一日から翌年二月末までの一年間

(ホ)実習場修了者は、北海道の、あらかじめ指定する開拓地に集團入植させる。

(四)出願期限

(一)(二)共通二十九年十二月末まで農林課へ申込みのこと

(五)その他

(イ)渡道旅費は予算の範囲内で補助される

(ロ)実習場に於ける教習期間中は、寄宿舎に收容し、予算の範囲内において手当を支給される。なお舎費、授業料は徴收しないが、在場中の食費は、手当のうちから自辨する。

(ハ)入植後、住宅補助金開墾補助金、其の他融資金が交付、又は貸付される。

（農林課）

出品は千七百餘点

農産品評會の成績

去る十二月四、五兩日、縣立大村農業高等學校に於ては大村市と共催の下に農産品評會を開催した。

總出品点數一、七〇五点の中、次の通り受賞者が決定された。

〔農作物類〕

(イ)穀物類

（一等）小路茂、石川マス代、村上友衛

（二等）井上満次外十三名

（三等）村上武外二十六名

◎いも類

（一等）岩永光男

（二等）菅田光孝

（三等）辻薫外四名

(ハ)果実類

（一等）田中裂絲太郎

（二等）氏福十三男外四名

（三等）岩本美浩、外二十四名

〔畜産物類〕

（一等）松尾ヤエ子

（二等）原口クニ子、外一名

（三等）原口クニ子、外二名

〔蚕繭類〕

（一等）末岡彦太郎

（二等）赤田柳一

（三等）大塚次男

〔農産加工品類〕

（一等）中山進

（二等）松尾助忠、外一名

（三等）井手洋外四名

〔農業工作品類〕

（三等）郷野不三義外八名

(ニ)野菜類

（一等）加藤利幸、中山松次、今里鼎

（二等）千葉千里、外十名

（一等）原口熊次、蔦野薫

（二等）安達孝義、外五名

（三等）山口秀藤、外九名

〔林産物類〕

（一等）田中覺四郎

（二等）西川光生、外二名

（三等）西村平作、外四名

〔被服手藝品類〕

（一等）田添信子。寺本房子。加島妙子谷口テル子。瀬崎美代子。森節子

（二等）川添ヒサ子、外十五名

（三等）馬場幸枝、外二十九名

（農機具類）

（三等）中頭吉三郎

なお本品評會の審査報告は次号へ掲載致しますので御熟讀下さい

（農林課）

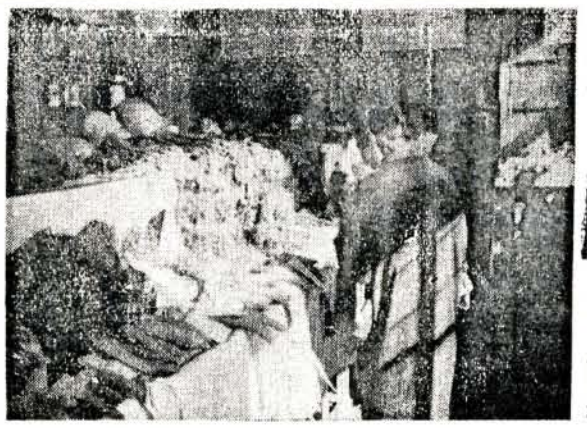

（物品出の菜野な事美は眞写）

多彩なテーマ

四日クラブ入賞者

去る十二月四日、縣立大村農業高等學校に於て四日クラブ、プロゼクト発表大会を開催たし。數名の審査員により總合審査の結果、次の通り入賞者を決定した。

（一位）古賀島クラブ朝長隆。『農業経營を合理化するトマト栽培について』

（二位）みどりクラブ岩本クニエ。「私の作業衣改善について」

（二位）農高生、山道正之。「大豆栽培に及ぼす肥料三要素について」

（三位）古賀島クラブ今里剛。「裸麥の品種比較試驗」

（三位）あさひクラブ福田昭義。「晩期栽培に於ける水稲の経濟的研究」

（三位）農高農科三年、岩元惠吉。「新聞について」

なお朝長隆、岩本クニエ、今里剛、福田昭義の四氏は大村、諫早、東彼、北高地区豫選へ出場します。

市民の皆様御声援下さい。

（農林課）

犯罪防止はこの手で（末）

大村警察署防犯室より（歳）

歳末が近づいて、窃盗犯が増加しますので警察署においては、只今、防犯運動を展開しております。

近來、醫學が、治療學よりも、予防医學に重点が置かれているが、これと同様、社會における疾病とも言うべき犯罪についても其の防止に努力を傾注する必要があります。犯罪を防止するには、罪を犯す様な人を造らないと云うこと、犯罪にかからない様に注意すること。

此の二つが、完全になされたら、犯罪は起らないと言うことが出来ましょう。犯罪の中、其の七、八割までが、窃盗犯でありますので、窃盗犯に、かからない様に次の点に注意して下さい。

一、空巣の予防方法としては、留守をしないこと。止むなく留守をするときは、隣の人に、よく依頼すること。カギは内側から掛けること。

二、忍込の予防方法としては塀、柵、門等は、体裁より賊の侵入防止を中心とすること。

ガラス戸の多い、足場のよい外走に便利である、家は侵入に容易であるとして、選定されるので注意すること。

用入口に「ベル」を付けること、見知らぬ來訪者が、あつたときは其の人の顔を、よく見覺える様に見ること。被害に、かかつたときは現場を保存して直ちに届け出ること。

勝手口、浴場、便所の汲取口、天窓等は最も侵入し易いので注意すること。

勝手口、及び外廻りに、鉈、斧、包丁等を放置せぬこと。

屋外は明るく、屋内は暗くすること。屋外のチリ箱、木材、車等は、賊の侵入に便利であるから注意すること。

梯子、踏み台等、賊の侵入に使用される物を置かないこと。

貴重品の置場所に注意すること。

番犬を飼育すること

三、戸締りの方法としては、女中や子供にまかせず、主婦が責任を以つて見廻る習慣をつけること。差込錠は、欠点が多いので、他の方法を併用すること。

カマチに五寸釘を差込む方法を構ずる等も適切である。

（大村警察署）

國立眞珠研究所の果す役割

支所長　太田繁

この度、地元の皆様の御力添えによの研究所の建物も出來上り、私共も大村市民の仲間入りをさせて戴くことになりました。この機會に當研究所が、どのような役割を果す所であるかということを、市民の皆様に御理解戴き、今後なお一層の御支援を御願いしたいと存じ『市政だより』の紙面をお借りした次第です。

御存知のように養殖眞珠は日本の特産品であり、殆んどがアメリカ、ヨーロッパ、インド等の諸外國に輸出され、貴重な外貨を稼いでおります。現在の我国が輸出に力こぶを入れなければならないことは今更、申し上げる必要もないところで眞珠研究所も、この意味で眞珠養殖事業の振興を図るために水産庁設置法という法律に基いて三重縣に置かれることになり現在賢島と云うところに來春完成を目ざして建設を急いでおります。そしてこの支所として当研究所が一足早く出來上つたという訳です

ここで本所が三重縣に置かれるということは養殖眞珠の生産額から見て當然のことかも知れませんが、支所が、この大村市に作られることになつたのは、地元の皆様の御骨折りは云うまでもありませんが一面、大村灣を中心とする九州地方の眞珠養殖業が三重縣に次いで重要な地位にあり、しかも非常に將來性があるということでありまして、この点は皆様と共に大いに喜びたいと思います。

それでは研究所の仕事は、どんなことかと申しますと、先ず名前の示しますように眞珠に關する色々の研究を行うことになります。

その中には、眞珠が、どうして作られるか、或は眞珠の色の本体は何かと云つたような基礎的な研究もあり、また眞珠及び眞珠貝の養殖の技術を、どう改良して行くべきか、或いは眞珠を、どのように加工したらよいかと云う実際の事業と直接、結びついた研究もある訳です。しかし應用的な研究はその裏付けとして基礎的な研究を必要としますし、また反對に基礎研究には應用研究の方から問題を提供するとか、ヒントを與えるとか云う關係にあり、これ等は全体として、分離することの出來ない研究と云えましょう

そして、のく〳〵は優良な眞珠貝の種を関係者に配布する仕事、或は眞珠養殖事業の経營の改善と云つたところまで考えております。

その他、眞珠に関する色々の資料、標本、図書類を集め、眞珠についての知識を普及する博物館と云つた性格の一面も持たせる筈になつております。

以上が眞珠研究所の仕事の、あらましですが、特に大村支所としては本當の基礎的な研究は三重縣に出來る本所の方で主に実施してもらいこちらの方は、どちらかと云えば大村灣を中心とした眞珠、或は眞珠貝に關する具体的な問題を、こりあげて研究していきたい希望でおります。但し、本所で行う基礎的な研究と、大村支所の実際の事業に近い應用的な研究とが、分けることの出來ない、お互に密接な、つながりを持つた仕事であるということは、前に申し上げた通りであります。しかし、何れにせよ大村支所も建物が出來上つたばかりで、未だ色々の研究設備も整つておりません。そして又研究というものは一朝一夕に簡單に出來上るという例は非常に少いのであります。

そういう点で長い眼で見て戴くことは必要であります、

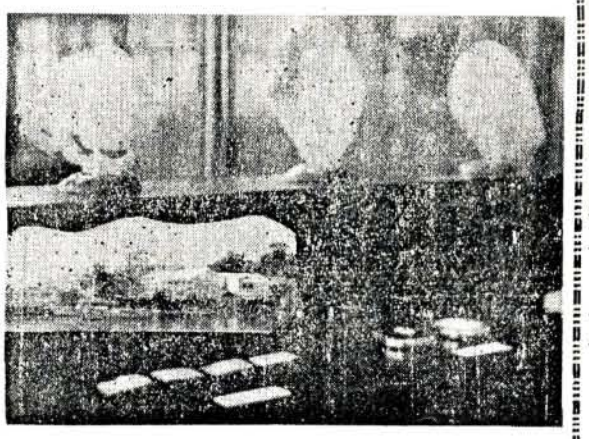

（景全所究研は内円）室列陳は眞写

～モーターボートレース

12月

11(土)12(日)13(月)14(火)

19(日)20(月)21(火)22(水)