

広報 おおむら

平成7年
7月号
No. 1188

人口の動き	
6月1日現在	
人口計	79,410
	(+66)
男	38,083
	(+48)
女	41,327
	(+18)
世帯数	25,776
	(+70)
() は前月比	



むらさきの花絵巻

(6/11・大村公園)

西日本有数の花しょうぶ園として知られている大村公園。紫や白など色彩豊かな花しょうぶが咲き競い、行楽客の目を楽しませてくれます。

同公園には、玖島城長堀と南堀の2つの花しょうぶ園があり、広さは延べ9,500平方メートル。気品があって優雅といわれる江戸系、大輪の名花肥後系、伊勢系などの花しょうぶが、見事に復元された板敷檜や白塀とマッチし、和の風情を醸し出しています。

花しょうぶまつり期間中は、花の街スケッチ大会や黒丸踊など多彩な催しが行われ、大変なにぎわいを見せていました。

主 な 内 容

- 大村市体育文化センター(仮称)の建設へ向けて… 2～3
- 心臓血管病センター完成ほか…………… 4
- 第4回洗剤アンケートの結果報告…………… 8～9
- 電算機システム利用状況…………… 14

県央に新しい顔

大村市体育文化センター(仮称)の建設へ向けて

このほど、市民の念願でありました多目的ホール「大村市体育文化センター」(仮称)の基本計画ができました。県内でも最大級の施設を備えたスポーツ・教養・文化など多目的に利用できる総合的な複合施設で、市役所北側(現在のコミュニティセンターを中心とする一帯の敷地)に同センターを取り壊し建設するものです。

■施設の基本計画

本市は長崎空港、九州自動車道などのめざました交通アクセスを生かし、豊かな自然と歴史に融和した新産業都市づくりを進めています。

今のところ、この施設は市民の文化・教養・スポーツ振興の中心的役割を担う施設として位置づけられ、各種イベント・展示・研修会など多目的に活用できる施設計画となっています。

シングルルームなどの「スポーツゾーン」、現在のコミュニティセンター機能や会議室ならびに多目的室を備えた「会議・コミュニティゾーン」、音楽・演劇などの舞台発表に利用できる500人の観客席を備えた「小ホールゾーン」などに分かれています。

今後の建設計画
 ○平成7年度―基本設計
 実施設計
 ○平成8年度―建設着工
 ○平成10年度―完成
 ○総事業費 約80億円

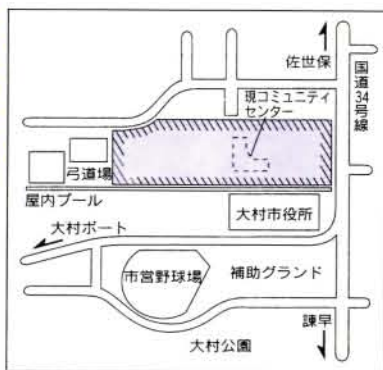

〈建設予定地〉

このセンター建設により、心の潤いと豊かさを創造する芸術文化の振興、市民一人ひとりの積極的なスポーツへの参加、広域的な各種大会の開催など活力あるまちづくりを進めます。

※アリーナとは、舞台を観客席が四方から取り囲む形式のホールやスポーツ施設です。

■施設の特徴

最大5,000人収容のメインアリーナ、音響および照明設備などにも配慮した最新鋭の音楽ホール、若者に魅力あるフィットネスルームなどがあります。また、地域活性化のためのコンベンション機能も兼ね備えた複合施設です。

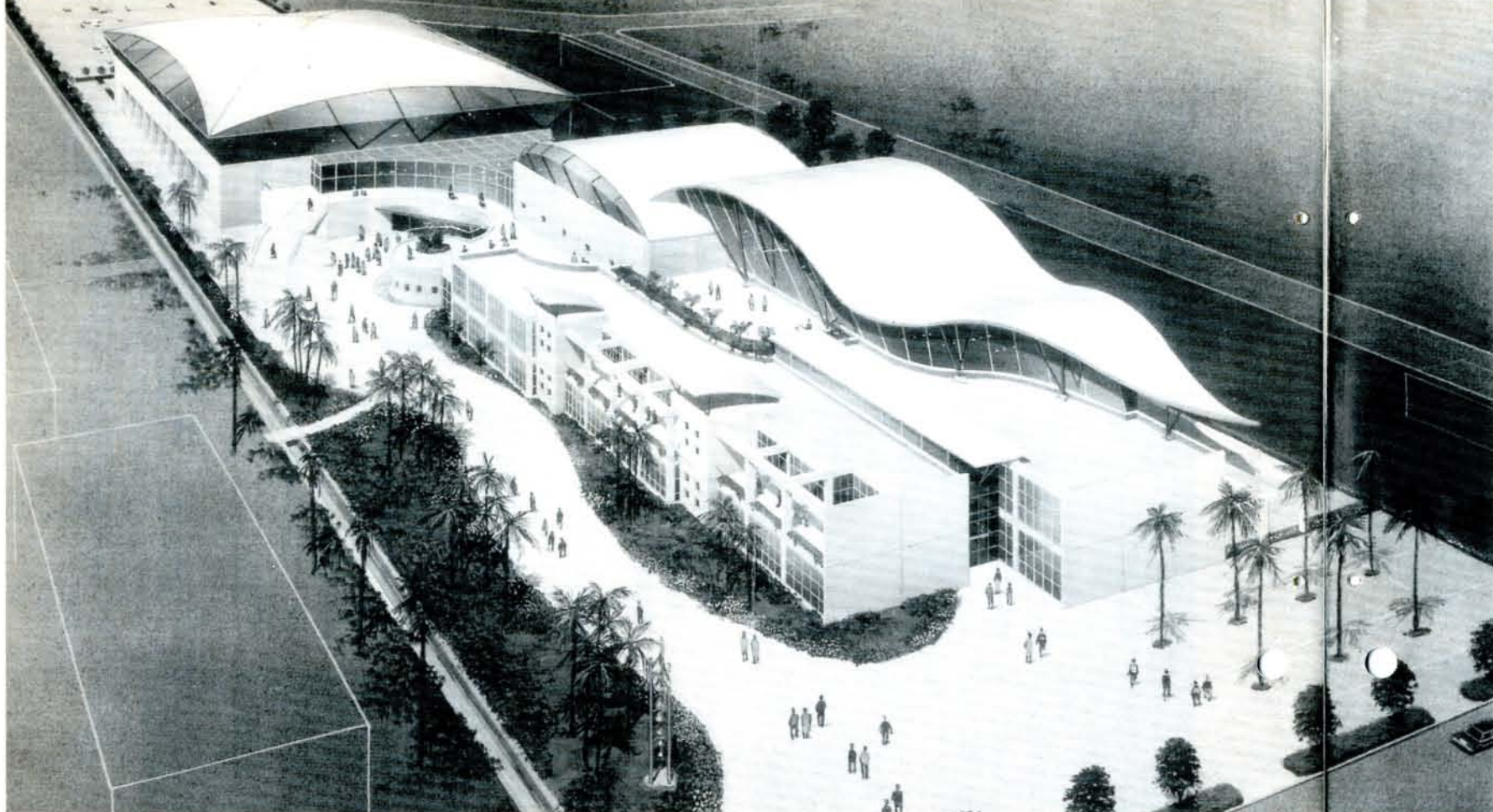

大村市体育文化センター(仮称)完成予想図

断面図



バスケットボール、バレーボール、体操、相撲などの各種スポーツの本格的な競技ができます。

また、講演会、発表会、コンサートなどの文化的イベント会場にもなり、3,000人相当の客席(移動席使用時は5,000人相当)を有する、集客力のある施設です。

メインアリーナでイベントを開催した際の休憩スペースです。

市民が個人、団体に気軽に利用できる生涯スポーツの場です。大会開催時には、練習場所や選手・関係者の控室として使用できます。

音楽を主目的とした施設で、舞台機構により演劇系の利用にも対応できます。一流のプロ演奏から、アマチュア、市民まで幅広い創造活動の場です。

展示、サークル発表会などに利用できます。

そのほか、・トレーニングルーム・フィットネスルーム・リハーサル会議室・会議室および各講座室などがあります。

既存のコミュニティセンターの機能が配慮されています。

バレーボール協会長の浦瀬さんは、市民体育館などでバレーボール団体の指導や育成をされています。



浦瀬 一男さん

大村にとって最高の施設です

スポーツ関係者は、長年の念願がかない喜んでいますが、大村にとっては、最高の施設ではないでしょうか。今までは、県下の各種スポーツ競技大会などを大村で開催する場合は、会場を分散しなければ競技できませんでしたが、今後は運営がスムーズにできるものと期待しています。大会だけの使用ではなく、個人のスポーツ向上や体力づくりにも役に立つように、市民が気軽に利用できる体育施設を望んでいます。



田川久仁子さん

田川さんは、市コミセンで活動している「カトレアコーラス」の会長をされています。

完成が待ち遠しいですね

現在、県下のおかあさんコーラス大会を市民会館で開催しています。出場団体も年々増えてリハーサルもできない状態でしたが、市体育文化センターの建設は、非常に有り難いことだと思っています。大村は空港が近いという立地条件に恵まれているので、完成すると、ますます中央からプロの指導者などと呼ばれやすくなります。建設される場所は自然環境が良いので、周辺を緑にして休憩できる会場にしてほしいですね。

心臓疾患を専門に検査・治療する

心臓血管病センターが完成

冠動脈バイパス手術など最新の高度医療機器と経験豊かなスタッフをそろえた、県下で初めての心臓血管病センター



心臓血管造影装置

1が完成し5月27日、落成式が行われました。

同病院は、平成元年に心臓血管外科を開設しましたが、狭心症や心筋梗塞などの冠動脈疾患は年々増加。専門に検査、治療する病院は少なく、県外での治療も余儀なくされている現状でした。そのため、本市は、平成3年度に建設を計画。6年3月から建設を進めていきました。

このセンターは、本格的な心臓血管病の専門治療施設と

して各方面から期待されています。

当院における心臓血管外科手術数

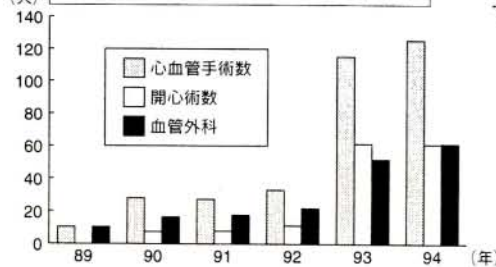

心臓血管治療の

中核施設を目指して



病院長 藤原 恒夫

近年、社会環境の変化や人口の高齢化などに伴って、狭

心症や心筋梗塞などのいわゆる虚血性心疾患が増加し、死亡統計でも昭和60年以降、心臓死は癌死に次いで第2位を占めております。また、長崎県は全国でも死亡率が高い県となっております。

当院では、昭和45年以来虚血性疾患の診断および治療に

積極的に取り組んでまいりましたが、増加する患者さんが一人でも多く、進歩した近代医療の恩恵を受けられ、死亡率を低下させることができればとの願いから、この度の心臓血管病センターの建設となりました。

数多くの最新機器を装備し、優秀なスタッフをそろえ、患者さんのために「をモットーに、職員一同全力を尽くしていきたい」と思っております。

オフィスパーク大村 造成工事始まる



甲斐田市長(右)による、くわ入れなどがあつた起工式(6/1・市内のホテル)

オフィスパーク大村は、長崎自動車道の大村インターチェンジから琴平岳展望台へ登る途中の丘陵地です。眼下に長崎空港を望み、緑の自然が多く残る景勝地でもあります。

丘陵地は、先端技術産業の集積地で、県工業技術センターなどがある大村ハイテクパークに隣接。地域振興整備公団が主体となり、事務所および研究所などの用地を造成し、企業誘致を図ります。造成工事内容は、開発地面積約33ヘクタールの敷地内に18区画の分譲地を整備する計画で、平成9年度に造成を完了し、分譲開始予定です。

また、業務機能支援中核施設である「大村国際交流センター」の建設も予定されています。

工事期間中は、大変ご迷惑をおかけしますが、よろしくご協力くださるようお願いいたします。

大村市民の皆様 温かいご支援をありがとうございます

1月17日の震災発生以来、大村市民の皆様から温かい励ましと多くのご支援を頂いてまいりました。心からお礼申し上げます。

6か月が経ち、神戸市内では復興に向けてのつち音が響き、人々の生活も徐々にではありますが、落ちついた状態に戻りつつあります。

長く険しい道のりではありますが、神戸を今まで以上に魅力ある街としてよみがえらせるよう努力をしておりますので、引き続きご支援を頂きますようお願いいたします。

平成7年7月

神戸市長 笹山 幸俊

地域の発展にご尽力

＝ 永年勤続者を表彰 ＝



地域の発展にご尽力されている永年勤続者の表彰などが行われた町務連絡員総会 (6/5・市コミセン)

町務連絡員総会が6月5日、市コミセンで開かれ、永年、行政と町内会のパイプ役として、また、地域発展にご尽力

されている永年勤続者の方々の表彰などが行われました。表彰を受けたのは次の皆さんです。

長年の労をねぎらい表彰

40年以上もの長い間、一家の柱となり幾多の苦難を乗り越えて、家族の生活を支えながら子どもを育てあげ、また社会の発展のため貢献されてこられた寡婦の皆さんへの表彰式および、母子寡婦福祉連合会総会が5月28日、商工会議所で開かれました。

今回表彰を受けたのは86歳の津山フサさん(鬼橋町)を最高齢に6人の皆さん。

田中助役は「いつまでも健康で、明るい家庭を築いてください」とあいさつ。一人ひとりに表彰状および記念品を贈り、長年の労をねぎらいました。

表彰を受けたのは次の皆さんです。

(敬称略・順不同)
秋本ツマ(岩松町)、梅原ヒサ(荒平町)、岡ヨシ(桜馬場2丁目)、津山フサ(鬼橋

長年の労をねぎらって行われた寡婦表彰 (5/28・商工会議所)



町)、矢次政子(坂口町)、山口ヒサエ(中里町)

- (敬称略・順不同)
- ◎15年：塩田隆(岩舟住宅)、古賀豊次(玖島江迎)、鈴木信幸(東本町)
- ◎10年：佐藤秀信(諏訪8区)、西山俊行(杭出津3区)、相川隆一(西小路)、松田修(富の原1丁目)、井手末廣東(諏訪)、前田禮一(西大村本町第1)
- ◎5年：森林勝見(上久原)、長與繁(久原団地)、森勝芳(水主町)、前田実(向陽町)、石橋孝男(水計)、橋本脩吉(町2丁目西)、松尾吉夫(下杭出津)、藤崎清(古賀島西)、林田進(黒丸)、富永茂(小路口町)、清水澄男(宮本)

災害が起こる前に

雨期を前に

危険個所を視察



担当職員の説明を受けながら危険個所をチェックする甲斐田市長 (5/31・東野岳町)

梅雨や台風シーズンに備え、防災体制への万全を図るため5月31日、災害危険個所の視察および、防災・水防合同会議が行われました。危険個所の視察には、甲斐田市長

をはじめ市関係者、警察署、消防署、諫早土木事務所など約30人が参加、急傾斜地やため池など市内の危険個所を巡視しました。
また、午後から市役所で開かれた防災・水防合同会議では、災害予防対策や災害応急対策などが協議されました。
本市の現在の防災計画は、豪雨、台風などの風水害を想定した内容です。特に今回の会議では、先の阪神・淡路大震災の教訓を踏まえ、今後、国・県の防災基本計画に基づき、地形に即応する震災対策を含めた地域防災計画の見直しを早急に進めていくことを確認しました。

越水・決壊などに備えて 水防訓練



迅速にそして適確な判断で訓練に臨んだ消防団の皆さん (6/4・西三城町)

梅雨期を控え、豪雨による災害に備えた水防訓練が6月4日、大上戸川金丸橋下左岸で行われました。

訓練には、第4～第7分団の団員など約80人が参加。河川の堤防越水・決壊などを想定した、せき板工法、積土俵工法を迅速かつ正確に行い、防災体制に万全を期しました。

▼水しづきに大歓声

(5/28・鬼橋上流河川敷)

自然に親しむ喜びを知ってもらおうと郡川・鬼橋の上流河川敷で5月28日、「郡川の自然に親しもう会」(竹松小学校区健全協・郡川の自然に親しむ会主催)が行われ、親子連れなど約400人が水辺遊びを楽しみました。



▲うれしい母の日プレゼント!

(5/14・慈恵荘)

市内のカーネーション栽培農家で構成する立福寺温室組合(福田盛憲組合長、5人)が5月14日、母の日にちなんで、市内の100歳以上の女性にカーネーションを贈りました。

同組合は結成20周年を迎え、長寿も兼ねて母の日を祝おうと、今回初めてプレゼントされました。

現在、温室栽培したものを空路大消費地に運ぶ運営方法が成功、年間150万本を出荷する県内でも有数のカーネーション団地になっています。



阪神大震災被災者救済チャリティーを兼ねた「全国一斉ウォークラリー大会」(大村市レクリエーション協会主催)が5月21日、西大村地区を中心に行われました。ウォークラリーは、交差点や分岐点を示す地図を頼りに課題を解きながら歩きます。大村会場では、昔のあそび体験コースとして3kmと5kmのコースが設けられ、41チーム約1500人の親子連れや仲間同士などが参加。石けり、輪まわし、竹馬、ビー玉などの昔のあそびに挑戦しながら、元気にゴールしました。

▶楽しい昔の遊びに挑戦

(5/21・乾馬場町)



▲元気はつらつしたプレーに大声援

(5/25・市営陸上競技場)

老人クラブの親睦と健康維持を図ろうと5月25日、市営陸上競技場で「大村市老人クラブ連合スポーツ大会」が行われました。

この日は、競技の途中から時々小雨も降りだすあいにくの天気でしたが、市内クラブ会員約1,500人が参加。50メートル走から始まり、ゲートボールを使ったターゲット競技、輪なげ、和気あいあいのロマンス旅行ゲームなど、元気はつらつとしたプレーに盛んな声援が送られていました。

▶日ごろの練習の成果を発揮!

(6/11・市民体育館)

「全九州少年剣道優勝大会・10周年記念おむら菖蒲まつり少年剣道大会」が6月11日、市民体育館を会場に行われ、終始気合いの入った試合が展開されました。



この日の大会には、市内および県内外の小学生128チームが参加。剣士たちは、日ごろの練習の成果を発揮し、見事な剣さばきを披露、会場からも盛んな声援が飛び交いました。

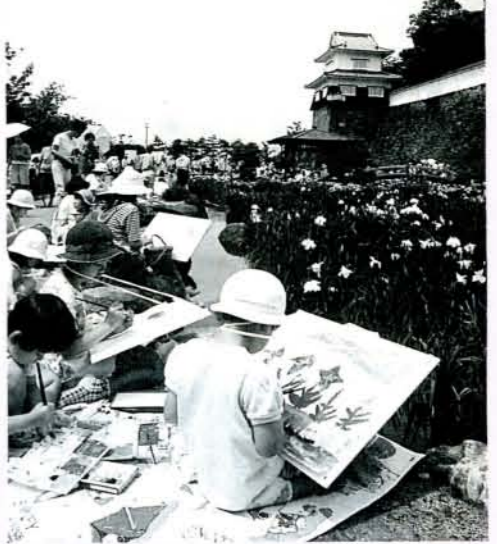

▲花と歴史の街をスケッチ

(6/4・大村公園)

「第7回花の街スケッチ大会」(大村商工会議所青年部主催)が6月4日、大村公園を会場に行われました。

スケッチ大会には、幼稚園児から小・中学生まで約500人が参加。気品のある花しょうぶやアジサイ、桜田の堀、板敷櫓などを題材に、水彩絵の具やクレヨンで思い思いにスケッチし、どの作品もみごとな出来ばえてした。

踏切は必ず一旦停止、左右確認

◎踏切では、次のことを守りましょう!
①踏切では、向かい側に自分のスペースができてから発進しましょう。
②必ず一旦止まって、左右を確認しましょう。
③警報機が鳴り出したら、踏切には入らない。
④列車が通っても反対列車が来る場合があります。警報機が鳴り止んでから踏切を渡りましょう。

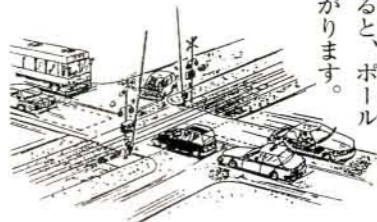

市民交通傷害保険

ただ今受付中です!!

保険料 7月加入分、1口360円

(1人2口まで)

申込窓口 総務課、各出張所

児童手当 現況届の提出は お済みですか

現在児童手当を受給中の人は、6月中旬に現況届を提出していただくように通知をしていましたが、まだ提出していない人は至急提出してください。

提出がないと支給停止になります。 問い合わせ 市民課児童手当係へ

ふれあいと

対話が築く明るい社会

下を先頭に、アーケード街をパレードします。

大村区青少年弁論大会

(大村市・東彼杵町)

日時 7月15日(土)、午後1時30分から
場所 市民会館(大会議室)



青少年を非行から守る、全国強調月間 (7月1日~31日)

県青少年弁論大会

街頭パレード
日時 7月1日(土)、午後1時30分から
◎県大会
期日 7月31日(月)
場所 長崎商工会議所

特別企画展 「荒木十畝展」



立場を取り、文展、帝展などの審査員を歴任。日本画壇を二分してリードしました。

大正から昭和にかけて活躍した大村市久原出身の注目すべき画家、荒木十畝。旧姓朝長悌二郎。伝統的日本画の継承者の中心人物として、改革派の岡倉天心、横山大観らと対立する

母なる海 大村湾を守る

第4回 洗剤アンケート結果

大村湾は、昔から景観の美しさをもって知られています。長い間市民の憩いの場として、また、水産資源の確保の場として利用されてきました。しかし、閉鎖性海域のため、外海との潮の交換が悪く、年々汚染が進んでいます。

水質汚濁の原因は、約60%が生活排水です。市では、海や川を汚染から守るため、石けんの使用を推進していますが、洗剤問題について現在どのような状況なのかを知るため、平成7年1月に実施した「洗剤アンケート」の結果を見てみましょう。

今回の洗剤に関するアンケートは、昭和55年、57年、61年に続いて第4回目です。市内の全世帯(約23,500世帯)を対象に行いました。

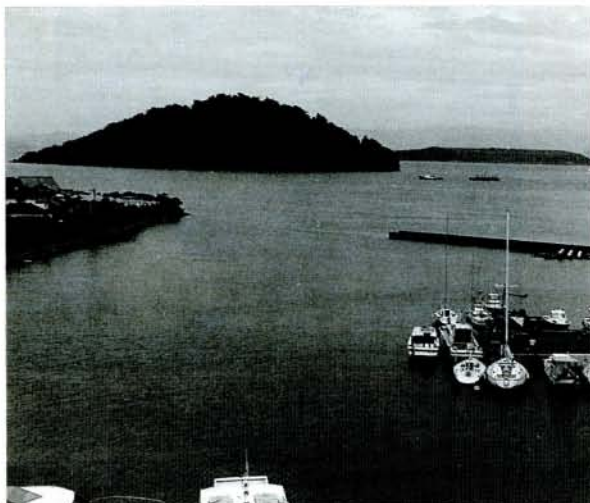

自然の恵みである大村湾 いつまでも大切に...

大村湾の水質汚濁の状況

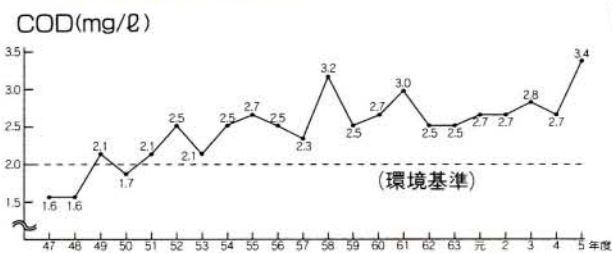

環境基準…人の健康を保護し、生活環境を保全するうえで維持することが望ましい基準。
COD…有機物による水のよごれの程度をあらわす指標。大村湾の環境基準値は、2mg/lと定められています。

アンケートの内容は、海や川における水質汚染の要因となっている洗剤の使用状況、洗剤の種類についての認識度、合成洗剤を使用している理由、

洗剤を使用している手荒れの状態などを調査しました。
①回収率 前回の72・32%を大きく下回り、46・93% (10,970世帯)の低率となりました。これは、アンケートに対する市民の皆様が低かったこと、実施時期が悪かったことが考えられます。

洗剤の使用状況について

調査結果は下図のとおり前回と同様、合成洗剤が圧倒的に多い結果となりました。なお、前回までは、石けん使用(洗濯、台所とも石けん使用)、併用(洗濯、台所のいずれか一方を石けん使用)、合成洗剤洗濯、台所とも合成洗剤使用)で区別しましたが、今回から、洗濯用と台所用とに区別して調査しています(併用は両方の部分で表しています)

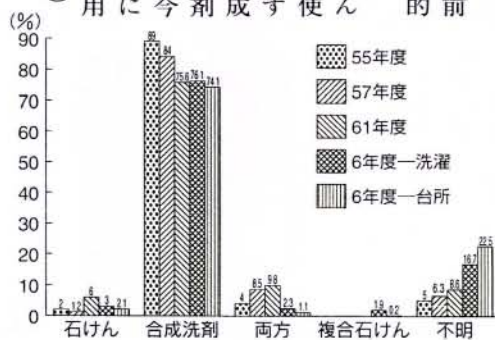

洗剤の種類をあなたは知っていますか(認識度)

84%の人が違いを知っているとの回答でした。洗剤は、下表のとおり成分の違いによって、大きく3種類に分けられ、各商品には「家庭用品品質表示法」に基づく表示がされています。

石けんと合成洗剤の簡単な見分け方

石けん	合成洗剤	複合石けん
品名 洗濯用石けん	品名 洗濯用合成洗剤	品名 洗濯用複合石けん
成分 脂肪酸ナトリウム 炭酸塩 ※合成界面活性剤は使用されていない。	成分 直鎖アルキルベンゼンスルホン酸ナトリウム アルキル硫酸エステルナトリウム 高級アルコール系 ※合成界面活性剤(石油系)	成分 脂肪酸ナトリウム 脂肪酸アルカノールアミド 高級アルコール系 ※簡単に言うと石けんと合成洗剤を混ぜた物

界面活性剤…水になじむ部分と油になじむ部分からなり、水と油、水と物の境界面に入って、相互の溶けあわない性質をやわらげ洗浄の作用をする。(石けんには動植物油脂の、合成洗剤には石油系の界面活性剤が使われている。)

石けん…石けんの歴史は5,000年。石けんは、微生物によって早く分解しやすいので、自然浄化されやすい。

清掃課からお願い

個人持ち込みの人へ

現在、清掃センターでは新施設の建設工事のため、センター内の通路が限られており、個人持ち込みの車による混雑が生じています。市では市内各地に、不燃物集積所を設けていますので、できるだけ集積所を利用してください。

なお、やむをえず持ち込まれる人は、燃やせるゴミ・燃やせないゴミの分別および①⑦に分別して持ち込んでください。

- ①缶類②ビン、陶器、プラスチック、ガラス③ダンボール、新聞、チラシ、雑誌(それぞれ区別)④木製品、木切れ(タンクなどはバラしてひもでくる)⑤カセットボンベ、スプレー類は穴をあけ分別⑥衣類⑦その他(係員にお尋ねください)

●ペットボトル(金属のフタは取る)やビデオ、カセットテープ類、小さなプラスチック類は、燃えるゴミとして出してください。

●大型ゴミは、市で処理できないものもあるので、事前に問い合わせてください。

問い合わせ 清掃課 ☎543100

(6/4・大村公園)



空き缶を捨てないで!

6月5日は「環境の日」です。これにちなみ県下全域で実施された「空き缶回収キャンペーン」。市内でも4日、早朝から各家庭や町内会、各種関係団体、事業所など市民総参加で行われました。

この日、市内で集められた空き缶類は約54,250個。4月から環境美化条例が施行されていますが、私たちの街は私たちの手で、美しくしていきたいでしょう。

水生生物による水質調査を実施

～川にはどんな生き物がいるのかな～

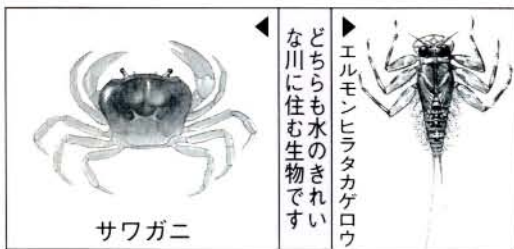

川の水質の状態を私たちに教えてくれる生物を指標生物といいます。この指標生物をもとに、川の水の状態を知ろうと、次のとおり水質調査を行います。

対象は小・中学生ですが、家族でも参加できます。なお、調査のあと、鯉の放流も行います。

調査場所・日時

- ◎ 郡 川 (才又橋付近) 7月26日(水) 午前10時～正午
- ◎ 鈴田川 (似田橋付近) 7月27日(木) 午前10時～正午
- ◎ 大上戸川 (水田橋付近) 7月30日(日) 午前10時～正午

※川の中に入りますので、長靴などの準備をしてください。また、調査前日および当日が雨の場合は中止します。

問い合わせ 環境保全課

⑤ 石けんと合成洗剤の判断ができる人を対象に洗濯用と台所用の洗剤の使用状況について

下のグラフのとおり③の表と比較すると、石けんは、洗濯用が4.5%台所用が7.3%増加。合成洗剤は、洗濯用が18.1%台所用が16.4%減少。両方とも使用している人は、洗濯用が28.8%台所用が29.1%増加していました。なお、複合石けんは両方に含んでいます。

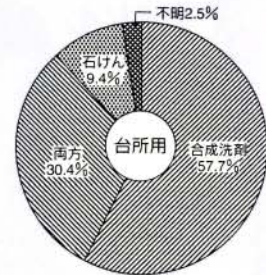
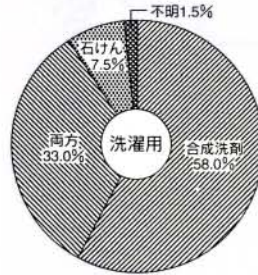

⑥ 合成洗剤を使用する理由

下のグラフの示すとおりとなりました。“その他9.9%”の回答者は915人で、そのうち約10%の人が、贈答品を使用しているとの回答でした。

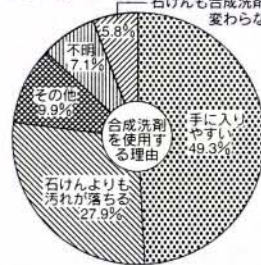

⑦ 洗剤による手荒れの状況

石けん1,673人(18.1%)、合成洗剤3,738人(40.5%)が「ある」との回答でした。

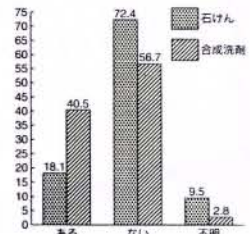

大村湾を守るのはあなたの家庭から

各家庭から流している生活排水は、川や大村湾の大きな汚染源になっています。例えば、合成洗剤の種類によっては、含まれるリンがプランクトンを増殖させ、赤潮発生の原因となることもあります。また、台所のくずは、どぶ川のもとにもなるのです。

今後の市の取り組みは

今後の活動としては、「目の細かい三角コーナーの設置」「石けんを適正に使用する(石けんも合成洗剤も大量に使用すると汚染の原因となる)」などの家庭でできる浄化対策を、80人の大村市生活排水対策推進員とともに進めていきます。

問い合わせ 環境保全課

と考えています。

また、松並丁目にある中地区公民館に、廃食用油を再利用した粉石けんをつくる機械(粉石けんミニプラント)を設置していますので、この機械の利用を呼びかけていきたいと思っています。

※生活排水対策推進員：家庭の主婦を中心に推進員になってもらい、パンフレットや資材などを利用して、家庭でできる汚濁削減の対策を地域において推進していただく方。(平成2年から配置)



このほど、大村ローターアクトクラブ(毛利功一会長・12人)から不燃物集積所看板の寄贈がありました。同クラブは、今年で10周年を迎え、記念事業と環境保全などの活動バザーによる益金で看板を製作し、市に寄贈されたものです。ありがとうございます。

集積所看板を寄贈

ふれあいコーナー

この人に
インタビュー

アイドル トーショウ



山口 美香ちゃん (大里町)
H4.1.29生まれ
よくお姉ちゃんとけんかしては負けじと向かっていく、いじっぱりな女の子です。ちょっとひょうきんな面もあって、おっちょこちょいなところがトレードマークかな？
いつまでも、やさしさのある女の子でいてくださいね。
…… (母・いつ子さん)

おおむら夏越まつり実行委員会
委員長 中村 人久さん



大村市の夏の風物詩としてすっかり定着している「おおむら夏越まつり」。今年も8月1日〜3日にかけて開催されますが、今回はまつりの実行委員長としてその準備に奔走されている中村人久さんにお話を伺いました。

「私たちがみんなが参加し、楽しみながら安らぎを得ることが出来るふれあいの場として誕生したのが『夏越まつり』です」と話される中村さん。
このまつりは、豊かな自然の恵みで生かされている「神への感謝の心」を大切に、市内全神社(25社)合同の夏越まつりという全国的にもまれな形で行われています。
まつりの運営から撤収まで実行委員会が担当。商工青年部、農協青年部、青年会議所青年団が中心となり、各種団体などの協力によって実施されています。

運営資金や天候などによって会場設営に苦労することですが、現在、各部会で内容を具体的に検討しながら進められています。打ち合わせなどで夜遅くまでなることも多いそうです。
手作りのまつりとして、年々多彩な催しが行われていますが、今回は「夏越提灯山笠」が登場します。
「まつりは、見るのではなく参加して、楽しみを見つけてほしい」と語られました。
これからも、市民の心のまつりとして伝承されることでしょう。

サハリン大地震災害 被災者の方々に 義援金を!!

県では、被災者救援のため義援金を募集しています。皆様の温かいご支援をお待ちしています。
募集期限 7月31日(月)まで
義援金取扱窓口 左記窓口までご持参または指定口座へ振込をお願いします。
受付窓口 長崎県
取扱金融機関など 十八銀行、親和銀行、長崎銀行、九州銀行(募集期間中の指定銀行での送金手数料は免除)
問い合わせ 県総務企画課 (☎0958-224409)

古式ゆかしく

けんこく でん 献穀田でお田植え祭

宮中献穀田に選ばれた中尾義秋さん(陰平町)の水田で6月10日、古式ゆかしいお田植え祭が行われ、今年の豊作を祈りました。
毎年、各都道府県の農家1人を奉耕者を選び、宮中に献穀されています。県内で本市が選ばれたのは20年ぶりです。すでに、献穀田を清める儀式や種をまく播種祭は4月に行



早乙女らが苗の植え付けを行った宮中献穀田のお田植え祭(6/10・陰平町)

古式ゆかしく繰り広げられたお田植え祭



われました。
お田植え祭は、宮中献穀大村市奉賛会(甲斐田國彦会長)が行い、関係者など約300人が出席しました。
地元の下鈴田浮立の舞や鐘の音が流れる中、早乙女たちが「日本晴」の苗を植え付けました。
同水田は、広さ約10アール。500〜600kgの収穫が見込まれ、8月に青田祭、10月に抜穂祭をして収穫し献穀されます。



(第8回 国民年金写真コンテスト
入賞作品)

入選 「健やか四代」

川鶴 正保 さん(片町) の作品

障害基礎年金は、国民年金加入中に病気やケガなどで障害の状態になったときや、60歳以上で加入をやめたあと、64歳までに国内に居住していて障害の状態になったときに受けられます。(ただし、繰り上げて受給していれば受けられません)

【20歳前に障害になったら】
20歳前(国民年金に加入す

国民年金

ご存じですか

障害基礎年金を!!

【保険料未納期間が3分の1以上あれば受けられません】

その障害のもとになった病気やケガなどで初めて医師にかかった日(初診日といいますが)の前の加入期間のうち、原則として3分の1以上の未納期間があれば障害基礎年金は受けられません。

【障害の認定】

初診日から1年6か月たった日(障害認定日)といいますが、その前に症状が固定した場合はその日)に、障害の程度が国民年金法に定める障害等級表の1級か2級に該当するかどうかで決められます。

る前)に初診日がある障害にも、その人が20歳になったとき(障害認定日が20歳以降であればその日)から受けることができます。

ただし、20歳前の障害による障害基礎年金を受けている本人の所得に応じて、全額または2分の1の年金が支給停止される場合があります。

【請求はいつ? 受給はいつから?】

障害基礎年金の請求は、初診日から1年6か月経過後(障害認定日)に行い、請求の翌月分から受給することとなります。

【障害基礎年金と心身障害者】

障害基礎年金の対象となる障害の程度は、国民年金法に定める障害等級表の1・2級に該当するかどうかで決められますので、身体障害者手帳や療育手帳に記載されている障害の程度がそのまま該当するわけではありません。

障害基礎年金専用の診断書により、改めて国民年金法に定める障害の程度に該当するかが審査されます。詳しくは、保険年金課年金係にお尋ねください。

国民健康保険被保険者の皆さんへ

国保をささえる保険税

国民健康保険は、私たちの健康とすこやかな暮らしを守るために生まれた制度です。

皆さんが安心して医療を受けられるよう健全な運営に努めています。その運営を支えるのが保険税です。

国保が負担する医療費などの給付は、主に皆さんの保険税で賄われていますので、国保制度に十分なご理解をいただき、保険税の納付についてご協力をお願いします。

保険税は被保険者となった月から納めますが、届出が遅れると被保険者となった月までさかのぼって保険税を納めなければなりません。

皆さんが納められた保険税を有効に使うため、一人ひとりが健康に気をつけて正しい診療を受けるよう心がけたいものです。

今月は、4月にかかった医療費をお知らせします。ご不明な点は、保険年金課

軽自動車を寄贈

(株)アサヒコーポレーション
アサヒは、社会福祉活動の一助にと軽自動車1台を寄贈。6月9日、同社の代表の方が市役所を訪れ、甲斐田市長出席のもと贈呈式が行われました。



福祉活動に役立ててほしいと、甲斐田市長へ軽自動車を寄贈されました。(6/9・市役所玄関)

保険係までお問い合わせください。



【手軽にできる運動を】

平成7年度

所得税第1期分の

納税のお知らせ

平成7年度申告所得税第1期分の納期限は7月31日(月)です。

納税は、7月1日から31日までの期間にお願いします。また、廃業、休業などの理由により、本年度の所得が前年より少なくなると見込まれるときは(予定納税の減額申請書)により予定納税額の減額を申請できます。

なお、この申請ができるのは、7月1日から17日までの期間となっています。

※土・日曜日は休みです。

詳しくは、早稲田税務署(☎221370)にお尋ねください。



ツベルクリン反応検査とBCG接種

該当する乳幼児

生後3か月〜48か月未満で、今までに1回も受けていない乳幼児

接種できない乳幼児

- ・熱のある乳幼児
- ・重篤な急性疾患にかかっている乳幼児
- ・まん延性の皮膚疾患の乳幼児
- ・副じん皮質ホルモン剤を使用して

実施場所	ツェ反検査	BCG接種
市コミセン	7月5日(水)	7月7日(金)
萱瀬出張所		
西大村コミセン	7月4日(火)	7月6日(木)
三浦出張所		
鈴田出張所	7月11日(火)	7月13日(木)
竹松出張所		
福重出張所		
中地区公民館	7月12日(水)	7月14日(金)
松原出張所		

※時間はいずれも午後2時〜3時まで

麻疹(はしか) 三種混合(百日咳、ジフテリア、破傷風) 予防接種 実施中

お子様の体調の良いときに受けられるよう年間を通じて無料で実施しています。
詳しくは、『健康のしおりと国民健康保険』をご覧ください。

- ・ツベルクリン反応検査において、いる乳幼児
- ・ツベルクリン反応が水ほう、壊死などの非常に強い反応を示したことがある乳幼児
- ・生ワクチン(麻疹など)接種後4週間、不活化ワクチン(三種混合など)接種後1週間を経過していない乳幼児

ご利用ください

自動車事故被害者への国の援護制度

自動車事故対策センターは国の出資法人で、自動車による被害者および家族への援護業務を行っています。

1、交通遺児等育成資金の無利子貸し付け

対象者 自動車事故により死亡、または重度の後遺症が残った人の子弟(0歳から中学を卒業まで)で、その保護者が住民税を納めることを要しないなどの一定の要件に合致する人

貸付金額 ・当初の一時金：15万1,000円・貸付期間中の月額：1万9,000円・入学支度金：4万3,000円

貸付期間 中学卒業まで
利子 無利子

返済方法 貸し付け終了後6か月を経過した後20年の均等分割返還(高校・大学へ進学ときは卒業まで猶予)

なお、貸し付け利用者で高校へ進学される場合は、交通遺児育英会の奨学金制度の便宜が図られます。

2、重度後遺障害者に対する介護料の支給

対象者 自動車事故で脳損傷脊髄損傷を生じた人で、一定の基準に合致する人

支給額(1日につき)
・入院：4,000円
・自宅介護の場合：2,000円

問い合わせ 自動車事故対策センター
1(☎0958)218853

子育てって 難しいですね

＝ 相談はお気軽に ＝

育児で困っているお母さんたちの相談をおうけします。乳幼児の健全な発育のため、お気軽にご利用ください。

電話でも、直接、諏訪保育園に行かれても結構です。

相談内容 育児一般

相談日時 月曜日～土曜日(祝祭日除きます)、午前8時～午後7時

問い合わせ 諏訪保育園(☎53)4070)

7月は「愛の血液助け合い運動」月間 あなたの善意をぜひ献血に!

献血は、たくさんの人々の善意によって支えられています。一人ひとりの温かな心が、多くの尊い命を救うのです。

ぜひ献血にご協力ください。

問い合わせ 健康増進課



健康テレホンサービス

☆長崎 ☎0958-26-5511

7月のテーマ	月	日射病・熱射病
	火	ピアスによる合併症
	水	子どもの歯のけがについて
	木	夏に多い子どもの皮膚病
	金	胎教は有効か?
	土・日	更年期障害と漢方療法



レントゲン博士

『X線発見百年記念』

ふれあい教室 (体験学習)

日 時 7月8日(土)、午後1時30分～3時
 対象者 小・中学生 30人(先着順)
 体験場所 国立長崎中央病院 20人・市立病院 10人
 体験内容 (C T) 野菜、果実などのスキャン
 (一般撮影) 魚類の撮影、参加者の持参品
 (透 視) 水槽中の魚類の透視
 (紙 芝 居) レントゲン博士物語
 申込期限 7月5日(水) (ただし、午後1時～5時受付、土・日を除きます)
 申し込み・問い合わせ 国立長崎中央病院放射線科(志賀江 ☎549101)
 市立病院放射線技術科(一 瀬 ☎522161)
 主 催 日本放射線技術会長崎県支部大村地区

平成7年度

歯の健康優良児 コンテスト



募集対象 大村保健所管内に居住する5歳児(平成2年4月2日～3年4月1日生まれ) およびその保護者
 募集方法 保育所(園) および幼稚園

園などに通所(園)されている幼児は、所(園)の嘱託歯科医師の推薦によります。
 保育所(園) および幼稚園などに通所(園)されていない幼児で、コンテストに応募される人は、大村保健所へお尋ねください。
 締め切り 7月28日(金)
 問い合わせ 大村保健所(☎532193)

対象 夏休み期間中、仕事やそのほかの事情により、家庭の保護に欠ける児童(1年生～3年生)
 期間および時間 7月21日(金)～8月31日(木)、午前8時～午後5時30分
 開設場所 にんじんクラブ(大川田ゲートボール場前)

夏休み学童保育入所児童募集

申し込み説明会 7月9日(日)、午前10時～11時・にんじんクラブ
 問い合わせ 学童保育にんじんクラブ父母の会(☎532860 浜田・☎544334 安井)
 ※当日印かんをご持参ください。

交通遺児奨学生募集

保護者が道路上の交通事故で死亡したり、重い後遺障害で働けないために学資に困っている人で、高校・高専・専修学校・各種学校・短大・大学に在学または、進学予定者に貸与されます。
 返済は学校卒業後20年間で、割賦

医療教育講演会

返済(無利子)です。
 問い合わせ (財)交通遺児育英会(東京都千代田区永田町 ☎03-3581-2271)
 日時 7月27日(木)、午後6時20分～8時
 場所 市コミセン

人工肛門・人工ぼうこう 造設者に対する講習会

無料
 日時 7月1日(土)、午後零時30分～4時
 場所 健康保険諫早総合病院健康管理センター会議室
 内容 術後のアフターケア
 問い合わせ (社)日本オストミー協会 県支部(☎0957822183 植木)

婦人がんを防ごう

市では次のとおり婦人がん検診を実施しています。

平成6年度では、2,073人の受診者の内、4人のがん患者が見つかっています。

子宮頸がんは、早期発見により、死亡率は年々低下しています。また、乳がんは、大部分がシコリにより発見されます。自分でみたり、触れたりして月1回の自己検診と年1回の定期検診を受けましょう。

対象者 30歳以上の女性
 負担金 子宮がん1,000円(体がんは700円増)、乳がん400円(老人医療受給者、市民税非課税世帯、生活保護者、利用券提出者は無料)
 実施期間 いずれの検診も平成8年3月31日まで(祝祭日を除きます)

実施医療機関 大村中央産婦人科、おび産婦人科医院、後藤産婦人科医院、長野病院、福田産婦人科医院、榎本産婦人科内科医院

※30・40・50・60歳に到達された人に節目健診利用券(無料受診券)をお送りしています。ぜひ、この機会に受診してください。

問い合わせ 健康増進課



電 算 機 システム 記録項目と利用状況

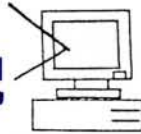

大村市は、コンピューター（電算機）を利用して次のような仕事をしていますが、「電子計算組織の運営に係る個人情報保護条例」に基づき年に1回公表するものです。

1. 電子計算組織に記録している主な事務と個人情報の項目

業務名	記 録 項 目 []内は利用状況	業務名	記 録 項 目 []内は利用状況
住 民 記 録 (市 民 課)	○住民コード○世帯コード○異動事由○異動日○届出日○カナ氏名○漢字氏名○性別○住民区分○生年月日○続柄○住民となった日○住民となった届出日○本籍地○筆頭者○郵便番号○従前の住所○住所コード○通称コード○現住所○世帯主名○小学校区○中学校区○投票区○転出先住所○転居前住所○印鑑番号○印鑑登録年月日○印影○国保資格情報○国年資格情報○生活保護(種類、開始年月日、廃止年月日)○身体障害者(種別、等級、障害名)○各種手当情報○原爆手帳番号○療育手帳番号【住民基本台帳の作成、住民票、印鑑登録証明書など発行(利用業務)○就学通知書、成人式案内状、国民健康保険証、各種予防接種通知書、健康診断受診通知書、児童手当、畜犬予防接種通知】	固 定 資 産 税 (税 務 課)	○一筆コード○納税義務者コード○所在地コード○地目○状況類似○都市計画○課税地債○評価額○標準値との比較○道路との関係○造成費控除○比率割合○評点数○所有者コード○一棟コード○画地番号○棟番号○登記年月日○登記床面積○課税年度○種類○家屋番号○用途○構造○屋根○階層○課税床面積○再建築費評点数○特例対象面積○理論評価額○決定価格○世帯コード○台帳所有者○品名○耐用年数○取得価格○減価残存率○住所【固定資産税、都市計画税および償却資産税の賦課・徴収の関連帳票作成、課税状況調などの資料作成】
選 挙 (選 挙 管 理 委 員 会)	○個人コード○世帯コード○通称コード○住所○世帯主氏名○住民区分○生年月日○性別○続柄○住民となった年月日○届出年月日○消除年月日○異動事由○カナ氏名○公称コード○投票所名○転出地コード○投票区○資格【選挙人名簿および投票所入場券の作成】	口 座 (税 務 課)	○個人コード○納税組合○納付方法○開設日○閉設日○金融機関○口座番号○口座名義人 【・市税、国民年金、住宅使用料、保育料、農業集落排水事業分担金および下水道受益者負担金の徴収にかかる口座振替の関連帳票作成・納税組合報償金支払の関連帳票作成】
国 民 年 金 (保 險 年 金 課)	○個人コード○記号番号○取得日○喪失日○種別○保険料区分○喪失理由○免除区分○納付区分○加入記録○納付書発行区分○満了年月日○前納情報○納付記録○生年月日○高齢任意情報○世帯コード○性別○氏名○住所○金融機関コード○金融機関名○口座番号○納付組合【国民年金保険料の賦課・徴収の関連帳票作成および課税状況調などの資料作成】	納 税 組 合 (税 務 課)	○納組コード○納付組織名○納付組織代表者名○口座振込○口座名義人氏名
市 県 民 税 (税 務 課)	○個人コード○指定番号○一連番号○課税年度○異動事由○申告区分○生年月日○性別○氏名○住所○営業所得○農業所得○その他の事業所得○不動産所得○利子所得○配当所得○給与所得○公的年金所得○雑所得○総合譲渡所得○一時所得○土地などにかかる事業所得○長短期所有土地など所得○分離譲渡所得(短期)○分離譲渡所得(長期)○変動所得○臨時所得○繰越損失○免税所得(特例)○みなし法人所得○非課税所得○専従者控除○雑損控除○医療費控除○社会保険料○小規模企業共済など掛金○生命保険料○個人年金保険料支払額○総所得金額○各種扶養控除額○課税標準額○税額控除○差引税額○合計年税額○期別税額○通知書番号○分離株式所得○寄付金控除【市民税および県民税の賦課・徴収の関連帳票作成、課税状況調などの資料作成】	法 人 市 民 税 (税 務 課)	○法人番号○産業区分○種別○決算期○設立○解散○資本金○従業員数○区分○法人名称○住所○本店の住所○代表者氏名【法人市民税の関連帳票作成】
国 民 健 康 保 險 税 (税 務 課)	○記号番号○納付書番号○納税義務者コード○被保険者数○所得総額○控除合計額○課税標準額○所得割額○均等割額○平等割額○算出合計額○限度超過額○月割増減額○決定税額○個人コード【国民健康保険税の賦課・徴収の関連帳票作成および課税状況調などの資料作成】	保 育 所 (福 祉 課)	○保育所コード○児童コード○区分○階層○入所年月日○退所年月日○世帯コード○氏名○生年月日○性別○判定○保育料(市基準)○保育料(措置分)○通知書番号○区分判定【保育料の徴収に伴う関連帳票作成】
軽 自 動 車 税 (税 務 課)	○一車コード○納税義務者コード○世帯番号○車両標識番号○車種○送付区分○課非区分○所有区分○納税義務発生年月日○廃車年月日○税額○氏名○住所○納付書番号【軽自動車税の賦課・徴収の関連帳票作成】	福 祉 医 療 (福 祉 課)	○個人コード○医療区分○受給者区分○資格取得日○ねたきり認定日○保険種別○健康手帳○身障手帳○療育手帳○母子最終年月日○氏名○性別○生年月日○続柄○身障情報○原爆医療○住所【福祉医療費給付に伴う関連帳票作成】
収 納	○住民コード○税目○通知書番号○賦課年度○該当年度○期別○金額○延滞金○分納金【市税、国民年金保険料、住宅使用料、保育料、施設等入所負担金等の収納業務】	老 人 医 療 (福 祉 課)	○個人コード○受給者番号○資格取得日○事由○保険区分○保険者番号○氏名○性別○生年月日○続柄○住所【老人医療の給付に係る事務、関係帳票の作成】
		施 設 入 所 (高 齢 者 対 策 室 課)	○個人コード○氏名○性別○続柄○住所○事由○申請日○決定日○措置日○入所日○退所日○施設種別○金額【老人福祉施設、療育施設等の入所に関する事務、関係帳票の作成】
		住 宅 使 用 料 (建 築 課)	○住宅コード○入居者コード○住宅区分○家賃○割増区分○入居年月日○家族数○住宅番号○月別家賃○世帯番号○納付書番号○氏名○住所【市営住宅使用料の徴収関連帳票作成】
		下 水 道 受 益 金 (下 水 道 業 務 課)	○受益者賦課コード○筆数○地積○負担金○猶予年月○猶予額○減免額○差引負担金額○個人コード○納付管理人個人コード○氏名○住所【下水道受益者負担金の賦課・徴収の関連帳票作成】
		農 業 集 落 排 水 水 田 農 業 (耕 地 課 農 林 水 産 課)	○受益者賦課コード○筆数○地積○分担金○猶予年月○猶予額○減免額○差引分担金額○個人コード○納付管理人個人コード○氏名○住所【農業集落排水事業分担金の賦課・徴収の関連帳票作成】
			○農家コード○農家情報○農地情報○転作情報【転作水田に関する帳票作成】

2. 個人情報の開示などの申請はありませんでした。

クイズ

人口8万人はいつ?

多数のご応募ください

市民の皆さんには、毎月発行の市政だよりで「人口の動き」をお知らせしていますが、この3年間(平成4年6月~7年6月)における人口の伸びは、目を見張るものがあり、実に2,781人の増加となっています。

このような推移から、今年中には、大村市の人口が8万人に達するのではないかと予測されています。そこで、皆さんにクイズに挑戦していただき「人口8万人到達がいつなのか」を当てていただきたいと思います。

正解者には賞品を準備していますので、どしどしご応募ください。応募できる人 市内に住んでいる人に限ります。

応募方法 官製はがきに、解答(平成〇年〇月〇日)、住所、氏名、年

ヒント(1) 6月1日現在の人口の推移

年	人口(人)
平成4年	74,975
5年	76,252
6年	77,756

※人口7万人到達は、昭和61年6月20日でした。



年齢、職業(学校名)、電話番号を書いて応募してください。

※はがき1枚につき一つ書いてください。(一人1枚のみ)

あて先 〒856 大村市玖島1丁目25番地、大村市企画調整課

応募期限 7月31日(月)当日消印有効賞 当選者10人

※正解者多数の場合、抽せんします。

ヒント(2) 過去1年間の人口の推移

月	日	人口(人)
平成6年	6月1日	77,756
	7月1日	77,828
	8月1日	77,993
	9月1日	78,270
	10月1日	78,344
	11月1日	78,582
	12月1日	78,709
平成7年	1月1日	78,838
	2月1日	78,937
	3月1日	79,055
	4月1日	78,849
	5月1日	79,344
	6月1日	79,410

市民課からひと言

昨年は、月平均140人増加。過去3年間のデータによれば、特に8月は平均260人の人口増加を示しています。

視聴覚ライブラリー 親子映画会 入場無料

7月8日(土)	市コミセン	10:00~11:00
	西大村コミセン	14:00~15:00

- ビルマの堅琴 (平和教育43分)
- 祭りだいこ (道徳教育20分)

7月8日(土)	中地区公民館	10:00~11:00
---------	--------	-------------

- シンドバッドの冒険 (アニメ 12分)
- クレヨンノ里 (アニメ 14分)
- ぼくはじてんしゃ (交通安全24分)

問い合わせ 視聴覚ライブラリー (☎53161 市コミセン内)



今年の夏は学校のプールか屋内プールへ!!

＝新市民プールは、現在工事中です＝

あつい夏がやってきましたが、皆さんの市民プールは新しくなるために、いま工事中です。ご迷惑をおかけしますが、今年は近くの小・中学校のプールを利用してください。市民プールとして開放する学校

- 小学校……大村小、中央小、西大村小、竹松小、放虎原小、富の原小
- 中学校……玖島中、大村中、西大村中、桜が原中、郡中
- そのほかの学校は例年どおり、各学校での取り組みで行われます。

期間 7月21日(金)～8月27日(日)

お休み

毎週月曜日、8月9日(水)登校日および8月13日(日)～15日(火)

ただし、小学校プールは、小学生水泳大会練習のため、7月21日(金)～27日(木)まで、午前中は泳げません。

なお、中央小学校プールは、小学生水泳大会のため、7月27日(木)・28日(金)は泳げません。このほか、天候により開放しないこともあります。

遊泳時間 午前10時～午後3時50分

遊泳対象者

場 所 (利用料金)	泳 げ る 人
小学校プール (無料)	幼児(ただし、保護者同伴)、小学生
中学校プール (無料)	幼児(ただし、保護者同伴)、小学生(ただし、保護者同伴)、中学生、高校生、成人
屋内プール (有料)	幼児(ただし、保護者同伴)、小学生、中学生、高校生、成人

注意事項

- 児童、生徒はもよりの学校のプールを利用してください。
- 幼児が遊泳する場合は、保護者も一緒に遊泳してください。
- 幼児が遊泳し、また、混雑も予想されますので、プールのどの部分からも、飛び込みは禁止します。
- 学校プールは無料であり、売店もありませんので、お金や貴重品は持ってこないこと。
- 感染性の疾患のある人は遊泳を禁止します。
- 喫煙は指定された場所で行ってください。
- 監視員の指示に従ってください。

問い合わせ 市教育委員会 スポーツ振興課 (☎534111 内線366)

三浦・松原海水浴場 海開き

開設期間 7月18日(火)～8月14日(月)

《ルールを守って楽しい海水浴にしましょう!!》



精霊船用 モーターボートを 払い下げます

条件 町内会や各種団体単位で精霊船として利用するものに限ります。

(個人には払い下げません)

申込期限 7月12日(水)

申し込み 環境保全課環境保全係

※申込書は環境保全課および、各出張所にあります。

日時 7月22日(土)～23日(日)、午後6時～10時
 場所 竹松駅通り特設広場
 催し 仮装コンテスト、ちびっこオリジナルエンターリング、スリーオンズリーストリートバスケット大会、クイズ大会など
 問い合わせ 竹松ゆかたまつり実行委員会 (☎55)8335 (井手)

第14回 竹松ゆかたまつり



8月1日(火)宵まつり ☆第16回 おおむら☆

花火大会
 白島大かがり火

夏越まつり

8月2日(水)・3日(木) 本まつり

ちびっこ相撲大会
 ゆかた納涼コンテスト
 太鼓の競演
 おおむら音頭コンテスト
 などもりだくさん



問い合わせ

おおむら夏越まつり協賛会 (☎52)2580)

夏休み子ども教室受講者ぼしゅう

中央公民館

幸町25-33 ☎54)3161

教室名	内容	期日	対象・定員	講師(敬称略)
親子陶芸教室	焼きもの作りを通して親子の触れ合いを深めます。 (教材費:親子1組 1,000円)	7月21日(金)、22日(土) 8月11日(金) 午前9時30分～正午 計3回	小学1年～ 小学6年生の親子 15組	大村陶芸同好会
子ども籐手芸教室	籐を使って、簡単な小物入れなどを作ります。 (教材費:400円)	7月27日(木)、8月3日(木) 8月10日(木) 午前9時30分～正午 計3回	小学3年～ 小学6年生 30人	坂本弥生
子ども和紙ちぎり絵教室	日本伝統の和紙を使って好きな動物や花などを作ります。 (教材費:400円)	8月1日(火)、2日(水) 午前9時30分～11時30分 計2回	小学4年～ 小学6年生 30人	和紙ちぎり絵会

なかちく公民館

松並1丁目246-5 ☎53)1376

教室名	内容	期日	対象・定員	講師(敬称略)
子ども紙ネンド教室	紙ネンドでピエロのかべ掛けを作ります。 (教材費:800円)	7月31日、8月7日 毎週月曜日 計2回 午前10時～正午	小学3年生以上 40人	紙ネンド人形グループ
子どもクッキング教室	手軽にできる料理やパン・ケーキなどを作ります。 (材料費:800円)	7月25日、8月1日 毎週火曜日 計2回 午前9時30分～正午	小学4年生以上 25人	廣中恵子
子どもおりがみ教室	おりがみで、遊べるおもちゃを折ります。 (教材費:300円)	7月26日、8月2日 毎週水曜日 計2回 午前10時～正午	小学1年～ 小学4年生 50人	おりづる会

申込期限: 7月10日(月)必着 受講料は無料(教材費は実費)

申込方法: 往復ハガキに、住所・氏名・年齢(学校名、学年)・性別・電話・希望する教室を一葉に一教室を書いて申し込んでください。申し込み多数の場合は抽選します。

申し込み・問い合わせ: 各公民館へ



平成7年度

教科書展二示会

期間 7月は3日(月)～14日(金)
午前9時30分～午後4時(土・日曜日を除く)
展示内容 小・中・高校用の教科書
展示場所 旧中央公民館(市民体育館横)
※期間外でも申し込みをすれば、いつでも閲覧できます。
問い合わせ 学校教育課

電話加入権を公売

市税滞納により差し押さえた電話加入権を公売します。
日時 7月20日(木)、午後1時30分
場所 市役所第7会議室
公売方法 一般競争入札
代金納付期限 即納
持参するもの 印かん、代理人の場合は委任状
公売台数 若干
問い合わせ 税務課取納係
※N.T.T.の譲渡承認が得られない場合は、売却決定を取り消します。なお、公売開

始前までに完納されたものについては、公売を中止します。

おはなしのついで

入場は無料です。どなたでも自由にご参加ください。
日時 7月1日(土)、午後1時30分～2時30分
場所 中地区公民館
内容 大型紙芝居、ストーリーテリング、絵本、エプロンシアターほか
問い合わせ 中地区公民館
(☎531376)

警察官採用試験

試験区分 ①警察官B②婦人警察官B
資格 昭和40年4月2日～53年4月1日生まれの人(①は男子 ②は女子)
※4年生大学卒、または卒業見込み者を除く。
試験日 10月1日(日)
受付期間 8月21日(月)～9月8日(金)
問い合わせ 最寄りの警察署

文部省認定

編物技能検定試験

検定日 9月17日(日)
場所 向陽高校(西三城町)

検定料 1級8千円、2級5千円、3級3千円、4級千円
受験資格 どなたでも、何級からでも受験できます。
受付期限 8月31日(木)

問い合わせ (財)日本編物検定協会・長崎支部役員 新田(☎557460) 古根村(☎538523) 小坂(☎541414)

少年・少女

ゴムボート大会

日時 8月5日(土)、午前9時～午後2時(雨天決行)
場所 大村競艇場内
内容 エンジン付ゴムボートの試乗(競艇選手が指導)
対象 子どもから大人まで
参加費 無料(記念品進呈申し込み 長崎県モーターボート競走会(☎526194))

海洋スポーツ普及大会

ヨット・カヌー教室



内容 ヨット・カヌーなどの

試乗 7月27日(木)、午前9時～午後3時
場所 大村競艇場内
対象 小学4年生以上から一般男女
※保護者同伴の場合は、低学年生も可
参加費 無料(昼食持参、参加費有り)
申し込み・問い合わせ B&G大村海洋クラブ(長崎県モーターボート競走会内 ☎526194)

県産品グレードアップ 事業応募案内

付加価値を高めた「売れる商品」の開発、販路開拓に支援を行います。
支援内容 ①マーチャングアイザ・デザイナによる商品開発・改良に対するアドバイザー(無料) ②問屋、百貨店などへの開発・改良商品の案内 ③長崎空港・県庁玄関県産品展示コーナーへの展示など
応募締切 7月21日(金)
問い合わせ 県物産振興課(☎0958235904)

ちびっこヤング大会

日時 7月16日(日)、午前8時～午後4時

新着図書のご案内



春の午後、ひとりの主婦が殺された。難航する犯人捜査があらわにする人々の心の奥底にひそむ哀しみと喜び。心の迷宮をたどり、人生の願いを問う最新長編小説。人間にとって幸福とは何なのか。

一般書

かるく一杯(田辺聖子著) / 銀の猫(杉本苑子著) / 八代将軍吉宗・中(ジェームス三木著) / パラサイト・イヴ(瀬名秀明著) / 瑠璃の方船(夢枕獏著) / 折々の感情(山口洋子著) / 一瞬の原っぱ(花形みつる著) / 宇宙のランデヴー4 上・下(アーサー・C・クラーク著) / あつかましき人々(マルグリット・デュラス著) / 日米政治破壊(日高義樹) / 院内感染のゆくえ(富家恵海子著)
このほかにも、たくさん用意しています。

おりがみ講座

恐竜がいっぱい!

おりがみでいろいろな恐竜を折ります。ちょっとむずかしい折り方のものもありますが、チャレンジしませんか。

日時 8月3日(木)、午前10時～正午
場所 市立図書館
対象 小学3年生から中学3年生まで
募集人員 28人
受講料 無料(おりがみ代として100円必要)
申込方法 電話または、図書館に来て、申し込んでください。
申込受付開始日 7月12日(水)から(定員になり次第締め切ります)

申し込み・問い合わせ 市立図書館 (☎522457)



図書館から

場所 大村航空基地
内容 バレーボール大会、サッカー大会、航空機地上展示、体験航海、装備品展示、シミュレーター見学など
また、7月28日(金)(午後7時～9時30分)には、盆踊り大会も行われます。
問い合わせ 海上自衛隊大村航空基地広報室(☎523131)

よみがえれ琴の海

湾CUP '95 in おおむら



＝ 大村湾観察クルージング参加者 ＝



イカダレース参加艇も大ぼしゅう!

8月20日(日)開催 大村湾耐久

今年も大村湾の「環境と観光」を考える「よみがえれ琴の海 湾CUP '95 in おおむら」の事業の一環として大村湾観察クルージングを開催します。

日時 7月23日(日)、午前8時集合、9時出発、午後5時帰着

集合場所 馬場崎ふ頭(大村青果市場横)

コース 馬場崎→一島および大崎沖(水質検査)→ハウステンボス(浄化施設見学・自由行動)→馬場崎

募集人員 250人
参加費 大人3,000円、
小人2,000円(12歳以下)

(参加料には、往復船賃、ハウステンボス入場料含まれます)

募集期限 7月12日(水)
ただし、定員になり次第締め切ります。

申込方法 往復ハガキに氏名、住所、年齢、電話番号を記入。一枚で何名でも申し込みできます。

申し込み先 東三城町6-1 大村商工会議所青年部「大村湾観察クルージング」係

問い合わせ 大村商工会議所青年部 ☎534222

少年歴史クラブ員



市内外の史跡を訪ね、郷土の歴史を学び、子どもたちのふれあいの輪を広げます。
期間 7月29日(土)～1月13日(土)(全10回)
対象 小学校6年生～中学2年生まで
内容 大村城・古戦場跡・キリシタン史跡など史跡調査、グループ研究

募集人員 30人

受講料 無料

申込方法 住所・氏名・性別・電話番号・学校名・学年をハガキまたは電話で申し込んでください。

申込期限 7月10日(月)(定員になり次第締め切ります)
申し込み・問い合わせ

市コミセン(幸町25-33) ☎543161

ピース・ワーク会員

(パッチワーク)

例会 毎月第2、第4水曜日、午後7時30分～9時30分

場所 市コミセン

会費 月額2,000円

入会費 1,000円

問い合わせ 午後5時まで

藤本 ☎524026 以降
田方 ☎522939

市営住宅入居者

種別	住宅名	戸数	間取り	家賃(月額・円)
1種	三城	1	3DK	25,200
	原口	1	3DK	27,200
	松並第一	1	3DK	30,000
2種	原口	1	3DK	20,500
	松並第一	1	3DK	23,500

申込期限 7月10日(月)

抽選日 7月20日(木)、午前10時30分～

入居日 8月1日(火)

申し込み・問い合わせ 建築課住宅係

夏休み野外活動体験の参加者

◎国内交流事業

「青少年国際交流 キャンプ」

外国の人たちと一緒にキャンプ生活をする中で、言葉を超えた友情が広がります。

対象 小学4年生～6年生、
中学1年生～高校3年生

期間 小学生：7月30日(日)～
8月3日(木)、中・高校生：7
月26日(水)～30日(日)

場所 国立 磐梯青年の家

キャンプ場

募集人員 小学生170人、
中・高校生150人

費用 パンフレットをご参照
ください

申込締切 7月10日(月)

◎サウスダコタ

野外活動体験

アメリカ中西部の大きな自然と心あたたかい人達の中で、野外活動・ホームステイを体験しよう。

対象 小学5年生～高校2年生

期間 8月17日(木)～26日(土)

場所 アメリカ・サウスダコ
タ州ラピッドシティ

募集人員 20人

費用 29万5,000円

申込締切 7月7日(金)

資料請求・問い合わせ

(財)国際青少年研修協会(〒160
東京都新宿区四谷2-11大村
ビル3階 ☎03-33359
-8421)

大村少年合唱団団員



練習日 第1・第3土曜日、
午後2時～4時30分 第2・
第4土曜日、午前10時～午後
零時30分

場所 市コミセン

対象 市内の小学3年生以上
の男女

問い合わせ 阿野 ☎5415
83



スポーツ

少年ソフトボール大会

期日 8月12日(土)～13日(日)
ただし、参加チーム数により
日程が変わる場合もあります。
チーム編成

・小学生の部 4年生以上を
原則とします。

・中学生男子の部 学年は問
いません。

参加資格 大村市子ども会育
成連合会に登録された人であ
ること。

参加料 1チーム1,000円

申込期限 7月28日(金)

申し込み・問い合わせ スポ
ーツ振興課

三浦・松原海水浴場

監視員アルバイト

従時期間 7月18日(火)～8月
14日(月)

勤務地 三浦海水浴場・松原
海水浴場

募集人員 5～6人程度

条件 18歳以上の男子で、泳
げる人(勤務地まで通勤可能
な人)

勤務内容 海水浴客の監視・

海水浴場の清掃など

勤務時間 午前9時～午後6
時

申し込み・問い合わせ 履歴
書持参の上、商工観光課まで

ジュニアソフト

テニス教室

ソフトテニス技術修得を通
して、健全な精神と身体を培
いましょう。

対象 小学4年生～6年生ま
での児童で、年間を通して参

アーチェリー教室

期日 7月23日～8月20日
(日曜日 計5回)

時間 午後1時～3時

場所 市営アーチェリー場

対象 中学生・高校生・一般
定員 5人
申し込み 橋口(☎362
0)

ご寄付 ありがとうございます
(敬称略)

◎ 香典返し

社会福祉基金へ

▼塚原操(松並2丁目) 5万円

▼岩永忠康(長崎市) 10万円

▼武次サイ(諏訪2丁目) 3
万円

▼横田忠明(古町2丁目) 1
万円

社会福祉協議会へ

▼山添きぬよ(徳泉川内町)

加でできる人

開催日 7月から実施

第2・4土曜日午前中(祝日
を除きます)

費用 月、5000円程度(傷
害保険料を含みます)

申し込み・問い合わせ スポ
ーツ振興課

シオンへ

▼橋本シヅ子(桜馬場1丁目)
3万円

▼澤栄子(玖島2丁目) 5万円

◎ 一般寄付

郡中学校へ

▼皆同町老人会婦人部 ぞう
きん

▼登貴和木会 ぞうきんほか
三浦小学校へ

▼三浦小学校体育館利用諸団
体 清掃用モップ3万円相当
文化基金へ

▼国際ソロボチミスト大村 20
万円

清和園へ
▼本経寺 かしわもち
▼フラワーショップタカハラ
||カーネーション

▼親奉会(森安太郎・中島松
一・末永辰夫・松尾謙) ||理
容奉仕

泉の里へ
▼登貴和木会 奉仕

▼佐藤猛(富の原1丁目) 10
万円

▼横田俊子(池田1丁目) お
手玉

▼永測屋 まんじゅう

▼株崎芳徳(東本町) 5万円

▼高松寿(赤佐古町) えんど
う豆

慈恵荘へ
▼今里清(東本町) 15万円

▼永測屋 まんじゅう

▼森義昭(久原2丁目) おむ
つカバー・紙おむつ

▼原生花店 カーネーション

▼本経寺 かしわもち

▼長崎リハビリテーション学
院 奉仕活動

▼長崎ウエスレヤン短期大学
奉仕活動

▼楠啓二(西大村本町) 理容
奉仕

▼黒田喜寿夫妻(乾馬場町)
言葉のリハビリ

▼津村佳代(佐世保市) ぞう
きん

▼自衛隊竹松部隊曹友会有志
奉仕

▼田中善典(松原本町) 5千円

▼榎恒石建設 1万円

▼浜崎覚夫(桜馬場1丁目)
2万円

▼松添友武(水田町) 3千円

▼大村子供の家へ

▼赤水清春(本町) 1万円

光と緑の園向陽寮・乳児院へ

▼本経寺 かしわもち

▼永測屋 まんじゅう

▼セイコードー薬局 ドリ
ンク

▼佐藤猛(富の原1丁目) 3
万円、ポータブルトイレ

▼山口ナカ(今村町) みかん

▼室本紀代子、平山忠之、光
成利子(いずれも広島在住)
額装「書」

▼岩永カネ(武部町) 缶ジュ
ースほか

▼渡海常五郎(多良見町) 2
スポーツドリンク

▼野口ハツ(東大村1丁目)
唱歌・読み聞かせ交流

▼あけほの婦人会 民踊ほか
交流

▼永澤昌江(長崎市) ピアノ
演奏会交流

▼新城保育園園児ほか40人 2
ミニ運動会交流

▼松本徳太郎(長崎市) 1万円

兵庫県南部地震災 害(阪神大震災)義援 金を被災地へ

(5月2日～6月1日)
市受付分・敬称略

やまみち歌謡教室

活き活きおむら推進会議

みつるグループお客様一同

義援金総額(6月1日現在)

24,280,011円

7月の健康カレンダー

毎月1回発行

発行所／大村市役所 ☎(代)534111

編集／秘書広報課

印刷所／第一印刷株

2日 (日)	当番医 (内・外) 渡辺 医院 松原1丁目 ☎558275 (産) 大村中央産婦人科 水主町2丁目 ☎523850	15日 (土)	耳とことばの相談 福祉センター 13:00～15:00
3日 (月)	安産教室 ～ラマーズ法を練習しましょう～ 市コミセン 9:30～11:00 ①母子健康手帳、ズボン 一般健康相談 市役所健康相談室 13:00～16:00 ②③④⑤⑥⑦⑧⑨⑩⑪⑫⑬⑭⑮⑯⑰⑱⑲⑳㉑㉒㉓㉔㉕㉖㉗㉘㉙㉚㉛㉜㉝㉞㉟㊱㊲㊳㊴㊵㊶㊷㊸㊹㊺㊻㊼㊽㊾㊿	16日 (日)	当番医 (皮) 本田皮ふ科医院 大川田町 ☎556830 (外・内) 牧山医院 宮小路2丁目 ☎557831
4日 (火)	乳幼児健康相談 福重出張所 ①②③④⑤⑥⑦⑧⑨⑩⑪⑫⑬⑭⑮⑯⑰⑱⑲⑳㉑㉒㉓㉔㉕㉖㉗㉘㉙㉚㉛㉜㉝㉞㉟㊱㊲㊳㊴㊵㊶㊷㊸㊹㊺㊻㊼㊽㊾㊿	17日 (月)	明日の親のための学級(8) 市コミセン 9:30～13:00
5日 (水)	妊婦教室(1) 中地区公民館 13:30～16:00 ①②③④⑤⑥⑦⑧⑨⑩⑪⑫⑬⑭⑮⑯⑰⑱⑲⑳㉑㉒㉓㉔㉕㉖㉗㉘㉙㉚㉛㉜㉝㉞㉟㊱㊲㊳㊴㊵㊶㊷㊸㊹㊺㊻㊼㊽㊾㊿	18日 (火)	乳幼児健康相談 鈴田出張所 ①②③④⑤⑥⑦⑧⑨⑩⑪⑫⑬⑭⑮⑯⑰⑱⑲⑳㉑㉒㉓㉔㉕㉖㉗㉘㉙㉚㉛㉜㉝㉞㉟㊱㊲㊳㊴㊵㊶㊷㊸㊹㊺㊻㊼㊽㊾㊿
6日 (木)	1歳6か月児健康診査 市コミセン ①②③④⑤⑥⑦⑧⑨⑩⑪⑫⑬⑭⑮⑯⑰⑱⑲⑳㉑㉒㉓㉔㉕㉖㉗㉘㉙㉚㉛㉜㉝㉞㉟㊱㊲㊳㊴㊵㊶㊷㊸㊹㊺㊻㊼㊽㊾㊿	19日 (水)	妊婦教室(3) 中地区公民館 13:30～16:00 ①②③④⑤⑥⑦⑧⑨⑩⑪⑫⑬⑭⑮⑯⑰⑱⑲⑳㉑㉒㉓㉔㉕㉖㉗㉘㉙㉚㉛㉜㉝㉞㉟㊱㊲㊳㊴㊵㊶㊷㊸㊹㊺㊻㊼㊽㊾㊿
7日 (金)	明日の親のための学級(6) 市コミセン 13:30～16:00 成人の健康相談 福祉センター 13:00～15:00 ①②③④⑤⑥⑦⑧⑨⑩⑪⑫⑬⑭⑮⑯⑰⑱⑲⑳㉑㉒㉓㉔㉕㉖㉗㉘㉙㉚㉛㉜㉝㉞㉟㊱㊲㊳㊴㊵㊶㊷㊸㊹㊺㊻㊼㊽㊾㊿	20日 (木)	3歳児健康診査 大村保健所 ①②③④⑤⑥⑦⑧⑨⑩⑪⑫⑬⑭⑮⑯⑰⑱⑲⑳㉑㉒㉓㉔㉕㉖㉗㉘㉙㉚㉛㉜㉝㉞㉟㊱㊲㊳㊴㊵㊶㊷㊸㊹㊺㊻㊼㊽㊾㊿
9日 (日)	当番医 (内・小) 寺井 医院 玖島1丁目 ☎523574 (皮・泌) 佐伯皮ふ科泌尿器科医院 東本町 ☎524330	21日 (金)	成人の健康相談 福祉センター 13:00～15:00 ①②③④⑤⑥⑦⑧⑨⑩⑪⑫⑬⑭⑮⑯⑰⑱⑲⑳㉑㉒㉓㉔㉕㉖㉗㉘㉙㉚㉛㉜㉝㉞㉟㊱㊲㊳㊴㊵㊶㊷㊸㊹㊺㊻㊼㊽㊾㊿
10日 (月)	ことばの教室 市コミセン 13:30～16:00 (初めての人は市健康増進課まで電話で申し込んでください) ①②③④⑤⑥⑦⑧⑨⑩⑪⑫⑬⑭⑮⑯⑰⑱⑲⑳㉑㉒㉓㉔㉕㉖㉗㉘㉙㉚㉛㉜㉝㉞㉟㊱㊲㊳㊴㊵㊶㊷㊸㊹㊺㊻㊼㊽㊾㊿	22日 (日)	当番医 (内・消) 南野内科消化器科医院 東三城町 ☎533731 (眼) 計屋眼科医院 古町1丁目 ☎526888
11日 (火)	乳幼児健康相談 市コミセン ①②③④⑤⑥⑦⑧⑨⑩⑪⑫⑬⑭⑮⑯⑰⑱⑲⑳㉑㉒㉓㉔㉕㉖㉗㉘㉙㉚㉛㉜㉝㉞㉟㊱㊲㊳㊴㊵㊶㊷㊸㊹㊺㊻㊼㊽㊾㊿	23日 (月)	乳幼児健康相談 三浦出張所 ①②③④⑤⑥⑦⑧⑨⑩⑪⑫⑬⑭⑮⑯⑰⑱⑲⑳㉑㉒㉓㉔㉕㉖㉗㉘㉙㉚㉛㉜㉝㉞㉟㊱㊲㊳㊴㊵㊶㊷㊸㊹㊺㊻㊼㊽㊾㊿
12日 (水)	妊婦教室(2) 中地区公民館 13:30～16:00 ①②③④⑤⑥⑦⑧⑨⑩⑪⑫⑬⑭⑮⑯⑰⑱⑲⑳㉑㉒㉓㉔㉕㉖㉗㉘㉙㉚㉛㉜㉝㉞㉟㊱㊲㊳㊴㊵㊶㊷㊸㊹㊺㊻㊼㊽㊾㊿	24日 (火)	ことばの教室 市コミセン 13:30～16:00 ①②③④⑤⑥⑦⑧⑨⑩⑪⑫⑬⑭⑮⑯⑰⑱⑲⑳㉑㉒㉓㉔㉕㉖㉗㉘㉙㉚㉛㉜㉝㉞㉟㊱㊲㊳㊴㊵㊶㊷㊸㊹㊺㊻㊼㊽㊾㊿
13日 (木)	機能訓練根気の会 福祉センター 13:30～15:30 ①②③④⑤⑥⑦⑧⑨⑩⑪⑫⑬⑭⑮⑯⑰⑱⑲⑳㉑㉒㉓㉔㉕㉖㉗㉘㉙㉚㉛㉜㉝㉞㉟㊱㊲㊳㊴㊵㊶㊷㊸㊹㊺㊻㊼㊽㊾㊿	25日 (水)	妊婦教室(4) 中地区公民館 13:30～16:00 ①②③④⑤⑥⑦⑧⑨⑩⑪⑫⑬⑭⑮⑯⑰⑱⑲⑳㉑㉒㉓㉔㉕㉖㉗㉘㉙㉚㉛㉜㉝㉞㉟㊱㊲㊳㊴㊵㊶㊷㊸㊹㊺㊻㊼㊽㊾㊿
14日 (金)	1歳6か月児健康相談 市コミセン ①②③④⑤⑥⑦⑧⑨⑩⑪⑫⑬⑭⑮⑯⑰⑱⑲⑳㉑㉒㉓㉔㉕㉖㉗㉘㉙㉚㉛㉜㉝㉞㉟㊱㊲㊳㊴㊵㊶㊷㊸㊹㊺㊻㊼㊽㊾㊿	26日 (木)	機能訓練根気の会 福祉センター 13:30～15:30 ①②③④⑤⑥⑦⑧⑨⑩⑪⑫⑬⑭⑮⑯⑰⑱⑲⑳㉑㉒㉓㉔㉕㉖㉗㉘㉙㉚㉛㉜㉝㉞㉟㊱㊲㊳㊴㊵㊶㊷㊸㊹㊺㊻㊼㊽㊾㊿
		27日 (金)	1歳6か月児健康診査 市コミセン ①②③④⑤⑥⑦⑧⑨⑩⑪⑫⑬⑭⑮⑯⑰⑱⑲⑳㉑㉒㉓㉔㉕㉖㉗㉘㉙㉚㉛㉜㉝㉞㉟㊱㊲㊳㊴㊵㊶㊷㊸㊹㊺㊻㊼㊽㊾㊿
		28日 (土)	当番医 (内・胃) フジイ胃腸科クリニック 東本町 ☎548686 (整) 牟田整形外科医院 古町2丁目 ☎524501
		29日 (日)	略号の説明 ①…対象 ②…受け付け ③…内容 ④…持ってくるもの 当番医の診療時間 9:00～18:00

7月は、固定資産税(2期)と国民健康保険税(1期)の納期です。(納税は便利な口座振替で)

市民相談コーナー(秘書広報課)ですべて無料で行っています。
お気軽にご相談ください。

人権相談	(6日・木 10:00～15:00)
行政相談	(13日・木 9:30～12:00)
法律相談	(19日・水 10:00～15:00)
(法律相談は申し込みが10人になり次第締め切ります)	
交通事故相談	(25日・火 10:00～16:00)
年金相談	(26日・水 10:00～15:00)
不動産相談	(28日・金 13:00～16:00)

※受け付けは午前8時30分からです(電話での受け付けはいたしません)。



7月の大村ポート 2日～3日・グランドチャンピオン場外発売、6日～9日、13日～16日、20日～25日・ラ・メール海の記念・日刊杯、29日～8月2日・女子リーグ第9戦真夏の女王決定戦・スポニチ杯

「広報おおむら」は再生紙(古紙40%)を使用しています。