花の街スケッチ大会

◀黒丸踊

▶謹吾少年物語

伊丹太鼓

出雲神楽

大村花しょうぶ 人気ふっとう

西日本随一を誇る花しょうぶ園、期間中30万本の花しょうぶがみごとに咲き誇り、優美な姿を披露しました。

満開の6月10日には、約5万人の人出の中、花の街スケッチ大会や各種催しが行われ、花の祭典に盛んな声援が贈られました。

今回は、大村市と姉妹都市10周年を迎えた伊丹市の伊丹太鼓や、伊丹市との姉妹都市頓原町からも友情出演。その外、黒丸踊り、くじら太鼓などが披露されました。

（6/10・大村公園花しょうぶ園）

■四つの青春は世界を見た（天正少年帰国400年祭）…2～4ページ

広報 おおむら

平成2年 7月号

No.1119

天正少年帰国400年祭 いよいよ開幕

7月21日(土)～8月3日(金)

◎400年記念式典

7月21日(土) 午後１時30分～

場所 森園公園(雨天の場合は市民会館)

８人の大村少年使節団の紹介、献花、NHK東京放送児童合唱団のコーラスなどのセレモニーが行われます。

◎モニュメント除幕式（からくり時計）

7月21日(土) 午後３時20分～

場所 大村駅前イベント広場

さてさて、どんなからくりが飛び出しますやら… お楽しみに！

◎「天正遣欧少年とその時代」展

7月21日(土)～8月3日(金)
午前９時～午後８時

場所 市立史料館(図書館内)

４人の少年使節について残された資料および、大村純忠ら当時の大名の人物史、歴史をパネルでご紹介します。

◎プレイベント 天正400年記念 二輪ロード'90

7月8日(日)（雨天順延）

コース 大村市～波佐見町～西海町

旧大村藩の町長にメッセージ（親書）を渡すとともに、４少年のゆかりの地をツーリング。

4少年＝伊東マンショ、千々石ミゲル、原マルチノ、中浦ジュリアン

世界を見た 四つの青春は

◎オリジナルミュージカル ローマを見た

7月25日(水)～29日(日)（５日間）
昼の部＝午後２時30分～
夜の部＝午後６時30分～
場所 市民会館

築瀬 哲

古谷雅之

三浦 諭

小関明久

橋本実加子

※チケットは、事務局および有名プレイガイドで発売中。
申し込み・問い合わせは事務局へ。

作・監修＝山崎正和
演出＝遠藤宣彦
音楽監督・音楽＝ボブ佐久間

このミュージカルは、異国を旅した４少年たちを通して「現代人にとって夢とは何か？」を問いかけています。
豪華キャストによる、エネルギッシュで躍動的なステージをお楽しみください。

◎料金（消費税込み）
大 人(当日3,500円・前売3,000円)
高校生(当日2,500円・前売2,000円)
小中生(当日2,000円・前売1,500円)

時＼7月	25(水)	26(木)	27(金)	28(土)	29(日)
昼の部 開場PM2:00～ 開演PM2:30～				● 子ども観覧日	● 子ども観覧日
夜の部 開場PM6:00～ 開演PM6:30～	●	●	●	●	●

※お子様のみの場合は、保護者のお迎えを、お願いします。

天正遣欧少年使節帰国400年記念事業推進協議会事務局
(通称＝４００年祭事務局、玖島１丁目25番地 市役所内
㈹☎㊸４１１１内線３７８・３７９、㊡☎㊷１９４２)

◎「マカオの過去・現在」展

7月25日(水)～8月3日(金)
午前10時～午後８時
場所 大村駅前バスターミナル2階（サンポート）

ポルトガル領マカオには、現在も４少年が立ち寄ったことの歴史資料が残っています。
この貴重な資料の展示と現在のマカオを紹介します。

◎「4少年が旅した国 国際バザール」ポルトガルフェア

〈ポルトガル・グルメコーナー〉
〈わんぱく広場〉
7月25日(水)～8月3日(金)
午前10時～午後８時
場所 大村駅前イベント広場

ポルトガル、イタリア、スペイン。４少年が旅した国の手づくりグッズ。地元物産コーナー、マカオのグルメコーナーなど。
また、ゲームコーナーやミニSLの走るわんぱく広場も特設。

◎NHK「東京放送児童合唱団」公演

7月22日(日)
午前の部＝午前10時～（開場９時30分）
午後の部＝午後２時～（開場１時30分）
場所 市民会館

ピアノ 斎木ユリ

指揮 古橋富士雄

東京放送児童合唱団と大村カトレアコーラス、大村少年合唱団が出演。
入場は無料ですが、整理券が必要です。事務局へお問い合わせください。
申込期限・７月７日(土)まで

■会場案内図 ■会場

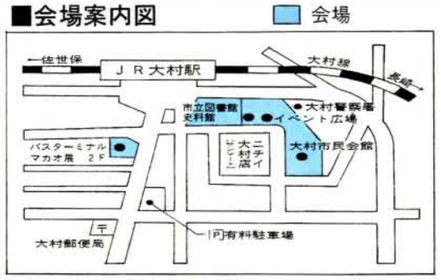

※記念式典は森園公園(森園町・長崎空港入口)

天正遣欧少年使節帰国４００年記念事業推進協議会事務局（通称＝４００年祭事務局
玖島１丁目25番地、市役所内、㈹☎㊸４１１１内線３７８・３７９、㈱☎㊷１９４２）

ＳＬ旅博号に無料ご招待。

遊びごころいっぱい
ウェスタンＳＬ列車が大村を走ります。

期間　８月１日㈬～５日㈰

応募できる人　市内に住んでいる人
応募方法　往復ハガキに、住所・氏名・年齢・電話番号・乗車希望の日・区間を書いてご応募ください。（応募先着順に、記念のペア（２人分）乗車券を差し上げます）
※（例）８月３日の②大村～長崎希望
希望乗車日　８月１日㈬～５日㈰のいずれか
希望する乗車区間
①大村駅（９：54発）～早岐駅（10：40着）
②大村駅（14：01発）～長崎駅（15：03着）
③大村駅（14：01発）～諫早駅（14：16着）
※（①50人・②③各20人）×５日間、計450人。
（注）…①１枚のハガキで複数の希望はできません。
②片道だけの乗車で、往復は乗車できません（帰りは各自でお帰りください）。
③すべて座席指定ですので、幼児（小学生以下）でも座席を使用する場合は１人分の乗車券が必要です。
協　賛　おおむら夏越まつり協賛会
応募先　400年祭事務局

◎「大村少年使節団」ヨーロッパへ派遣

８月２１日㈫～９月１日㈯

天正少年使節の旅路をたどりながら、ポルトガル、スペイン、イタリアを訪ね、ローマ法王ヨハネ・パウロⅡ世への特別謁見も予定。

◎シンポジウム

期日　11月または12月を予定
場所　市民会館

◎「大村の歌」発表

期日　11月２日㈮
場所　市民会館

天正少年帰国４００年を記念して、大村の少年たちの勇気と冒険、そして歴史のまちおおむらを歌った「おおむらの歌」
大村まつり前夜祭で発表予定。

天正少年帰国４００年
記念テレホンカード
発売中！

1枚 1,000円
（50度数）
申し込み
帰国400年祭事務局へどうぞ。
（限定販売お早めに！）

ローマを見た少年たち（3）

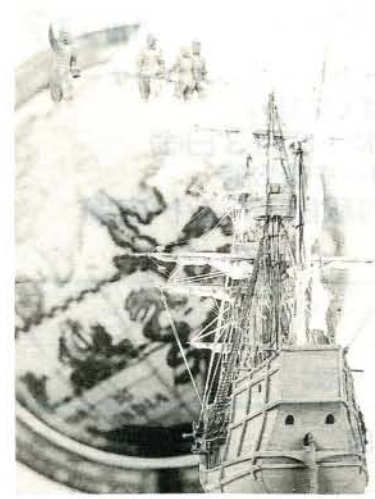

１５８２年（天正10年）２月21日、一隻のポルトガル船が長崎の港を船出しました。日本人が正式なかたちで、初めて西洋に旅立った記念すべき第一歩でした。乗り込むのは、もちろん、４少年と日本人随員３人の一行です。

17日間の航海を経て、最初の寄港地マカオに入港しました。しかし、南に吹く季節風はすでに止まっていたために、次の冬の時期まで待たなければなりませんでした。西洋への道は、初めから遠いものでした。

ここでは、ラテン語、西洋音楽の修得に明け暮れる規則正しい毎日を過ごしました。マカオ滞在10か月後、当港を出発した彼らの船は、マラッカ、インドのコチン、そして人口30万人を誇る〝黄金のゴア〟に到着しました。九州の寒村に生れ育った彼らには、この巨大な夢幻都市は全くの驚きでした。

赤道を横切り、喜望峰に至る船旅は、全くの無風状態が続くかと思えば、突如として嵐に見舞われるなど、つらく、苦しい航海が続きました。おまけに、船内はうず高く積まれた香料、腐った食料、水からの異臭で「牢獄どころではないありさま」だったと記録されています。

喜望峰を通過後17日目にたどり着いた、セントヘレナ島での生活は、疲れ切った少年たちの心身をいやすのに十分でした。新鮮な野菜・果物は使節を大いに喜ばせました。

少年たちは、ここでの生活を「この甘美なる絶海の孤島に滞在し、楽しき日々を過ごせり」と、聖堂の壁に書き残しています。

尽きぬ名残りを惜しみながら、リスボンまでの最後の航海へと向いました。約３か月を経て、夢にまで見た西洋への第一歩を、リスボンに踏みました。１５８４年８月10日のことです。

長崎を出航して実に２年６か月の歳月が流れていました。と同時に童顔であった少年たちも、17歳前後のりりしい青年へと成長していました。

大村史談会　久田松和則

伊丹市 大村市 友好ますます深く

═姉妹都市提携10周年記念式典═

約２５０人が出席して開かれた姉妹都市提携10周年記念式典（℅・市コミセン）

昭和55年４月17日、兵庫県伊丹市と大村市が姉妹都市を結んでちょうど10周年を迎えました。

この10周年を記念し６月９日、市コミセンで約２５０人が出席して姉妹都市提携10周年記念式典が開かれました。

また、伊丹市と島根県頓原町との姉妹都市提携10周年も同時に行われました。

大村市と伊丹市の縁

大村市と伊丹市の関係は、第21代大村藩主純信公が、伊丹城主藤原勝長公の息女を妻として迎え入れた約３５０年前に始まりました。

これが機縁となり、第22代大村藩主には勝長公の４男純長を迎え深い血縁を契り、その後も歴代にわたり旧大村領を治められた歴史的背景をもっています。

また、新しい時代を迎えた今日、伊丹市は先端技術産業の立地が相次ぐ近代都市として、また、大阪国際空港のある枢要都市として発展していますが、一方、大村市も世界初の海上空港を持ち、空における交通拠点都市としても類似しています。

伊丹市と大村市。中央と西の文化、経済面における交流を一層活発にし、両市間のますますの発展を願い、姉妹都市となりました。

大村市の姉妹都市

●兵庫県伊丹市　●秋田県角館町

式典を盛り上げた

カトレアコーラス

西大村中学校ブラスバンド

カナリヤエコー（伊丹市）

式典には、伊丹市から矢埜市長をはじめ、蔵本市議会副議長、高谷伊丹市姉妹都市協会長、コーラスグループのカナリヤエコーそれに、伊丹太鼓など約80人が、また、頓原町の三嶋町長、出雲神楽の皆さんなど約50人も出席。

両市・町長のあいさつ、伊丹市姉妹都市協会の前会長の小笠原氏への感謝状の贈呈のあと、両市・町間で、絵画、つぼ、花菖蒲の記念品交換が行われました。

式典を盛り上げたのは、カナリヤエコー、そして、大村のカトレアコーラスや西大村中学校ブラスバンド。

また、祝賀会でも、出雲神楽（頓原町）、伊丹太鼓（伊丹市）、大村くじら太鼓などで交流を行い、10周年を祝いました。

3年ぶりの訪問

笹川会長（中央）に、競艇場の運営状況などを説明する松本市長（℅・大村競艇場）

㈶日本船舶振興会、㈳全国モーターボート競走会連合会、㈶日本消防協会、世界ゲートボール連合会、㈶日本ソフトボール協会など数々の会長などを努める笹川良一氏（91歳）が６月５日、３年ぶりに大村を訪問。

大村競艇場などを視察し松本市長らと懇談しました。

社会福祉にご尽力

═４人に厚生大臣表彰═

厚生大臣表彰を受けられた、左から上野義成さん、上野信子さん、田添カメさん、高辻丈太郎さん（℅・市役所）

民生委員・児童委員として、ご尽力されている高辻丈太郎（77歳・松原本町）、上野義成（72歳・今村町）、田添カメ（70歳・古賀島町）、上野信子（65歳・中里町）さんの４人に対し厚生大臣表彰が贈られることになり５月18日、市長から表彰状が伝達されました。

皆さんは民生委員・児童委員として20数年の豊富な経験で、地域社会福祉に貢献されています。

カメラのスポット

▲防災体制に万全を！

（6/3・大上戸川橋付近）

雨期を控え、雨による災害に備えた水防訓練が大上戸川橋付近堤防（水主町2丁目）で行われました。

第4・5・6・7・8分団および消防署などから約80人が訓練に参加、堤防の越水防止のための積土俵工法、せき板工法作業を手際よく行い、防災体制に万全を期しました。

◀交通マナーを高めよう

（5/30・中央商店街アーケード付近）

住民1人ひとりが思いやりの心を基本とした交通マナーを高め、車と人との安全を図ろうと5月30日、交通マナー推進運動の街頭キャンペーンが行われました。キャンペーンには県、警察、交通安全協会、老人会、旅博ガール、アーケード街など約100人が参加。交通マナーアップを呼びかけました。

▲時間を大切にしようね！

（6/8・大村幼稚園）

三城時計店（仲野淳一さん）は6月8日、市内の幼稚園、保育所など6か所に鳩時計をプレゼントしました。

昭和61年から5か年計画で続けられ、今回を合わせると26個にもなりました。

この日の大村幼稚園では、仲野社長が「時間を大切にしようね」とプレゼントした鳩時計に園児は大喜び、お礼を述べた後、時計の歌を合唱しました。

◀歩けば会える私のまち

（5/20・市コミセンスタート）

3kmと5kmのコースに約250人が参加した第7回全国一斉ウォークラリー大会。交差点や分岐点を示す地図を片手に、歩け歩け……。ポイントや課題を解きながら、今まで知らなかった史跡や自然などに出会うことができました。

▼精神を集中し一直線

（6/10・市営弓道場）

高校生以上の男女約70人が参加して行われた「花まつり市民弓道大会」。

精神を集中し射る矢は、一直線に的を射抜きます。

成績は次のとおりです。（敬称略）

一般＝①下川梨江②森勝正③清原章宏
高校男＝①山村秀雄②岩口勝則③川原剛
高校女＝①上松志乃②塩田あゆみ③梶原明子

▲かけ声勇ましく！

（6/10・市民体育館）

第5回目を迎えた全九州少年剣道大会、おおむら菖蒲まつり少年剣道大会が6月10日、県内外から114チームが参加して行われ、少年剣士の元気なかけ声に館内は熱気につつまれました。

成績は次のとおりです。（敬称略）

①長崎稲武会（長崎市）②長与町少年剣道部（西彼杵郡）③生武館（大村市）

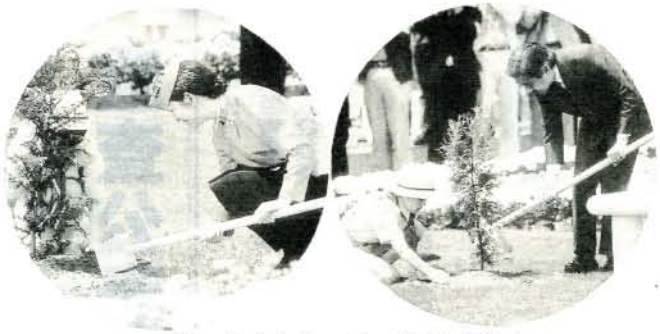

お手植えをされる天皇、皇后両陛下
（5/20・国見町百花台森林公園）

天皇、皇后両陛下
全国植樹祭へご出席

第41回全国植樹祭が5月20日、天皇、皇后両陛下をお迎えし南高国見町の百花台森林公園で開かれました。

植樹祭には、県内外から約1万2千人が出席。

天皇陛下が「緑あふれる豊かでやすらぎのある国土の建設を」とお言葉を述べられた後、両陛下によるお手植え、お手まきが行われました。

両陛下は、植樹祭ご出席のほか、18日の長崎市の平和公園や原爆病院をはじめ、諫早市の干拓資料館、対馬をご視察になり、5月21日、特別機で帰京されました。

大村市では、両陛下がご来県された5月18日、あいにくの雨の中、長崎空港に出迎えた高田知事や松本市長ら約60人の特別歓迎者ににこやかにおこたえになりながらお車に乗られました。

長崎空港から大村インターまでの沿道には、両陛下にひと目お目にかかりたいと歓迎の人波が続き、両陛下の優しく手を振られるお姿に、日の丸の旗が一斉に揺らいでいました。

また、21日の奉送の際も、長崎空港および沿道には、お見送りの列が続いた。

両陛下のご来県は、皇太子、妃殿下時代の昭和51年以来のご訪問です。

長崎空港に出迎えた特別歓迎者に、にこやかにおこたえになる天皇、皇后両陛下
（5/18・長崎空港）

雨期を前に危険個所を視察

雨期を前にして、市長をはじめ、警察署長、消防署長、消防団長、諫早土木事務所、市関係者など約20人は6月7日、増水の恐れのある河川や急傾斜地、地滑りなどの危険個所を視察。今後の対策などを協議しました。

皆さんの周辺も、もう一度チェックし万一の災害に備えてください。

危険個所をチェックし、防災体制などを協議する関係者（5/7・よし川ほか）

農業委員会委員選挙
投票日・7月15日(日)

6月号でお知らせしました、任期満了による、農業委員会委員選挙が行われる予定です。

投票資格

本年1月1日現在による農業委員会委員選挙人名簿登載申請書により申請され、農業委員会の資格審査を経て名簿登載されている人。

不在者投票

投票日当日、どうしても投票所へ行けない人は不在者投票ができます。

期間 7月8日(日)～14日(土)、午前8時30分～午後5時

場所 大村市選挙管理委員会

●入場券に記載されている投票所でなければ投票できませんので、投票の際は入場券をよくご確認の上お出かけください。

●投票所入場券は7月9日頃発送予定です。

●投票が行われない選挙区につきましては発送しません。

問い合わせ 選挙管理委員会事務局（☎(53)4111内線340）

告示日　7月8日(日)
投票日　7月15日(日)
（午前7時～午後6時）

大村市農業委員会委員選挙投票所一覧表

選挙区	投票区	投票の場所
第1選挙区	第1投票区	今村公民館（今村町）
	第2投票区	三浦出張所（日泊町）
	第3投票区	鈴田出張所（大里町）
第2選挙区	第1投票区	上久原公民館（久原2丁目）
	第2投票区	市役所第1会議室（玖島1丁目）
	第3投票区	市立図書館（東本町）
	第4投票区	椎池公民館（東大村2丁目）
	第5投票区	中地区住民センター工芸室（松並1丁目）
	第6投票区	西大村本町公民館（西大村本町）
	第7投票区	諏訪公民館（諏訪2丁目）
第3選挙区	第1投票区	大村子供の家（原口町）
	第2投票区	竹松出張所（大川田町）
	第3投票区	萱瀬出張所（田下町）
	第4投票区	市消防団第15分団黒木分駐所（黒木町）
第4選挙区	第1投票区	福重出張所（皆同町）
	第2投票区	松原出張所（松原本町）
	第3投票区	南野岳町集落センター（野岳町）

平成元年度 監査公表

平成2年5月1日

大村市監査委員　谷本　守光

大村市監査委員　中村　親

地方自治法第199条第3項の規定に基づき、平成元年度の定期監査を実施したので、その結果を同条第8項の規定により報告します。

監査の方法

今回の監査は、地方自治法第199条第2項に定める規定により、各対象課よりそれぞれ関係資料の提出を求め、試査、照合および関係職員から説明を聴取し、収入、支出および契約事務などに重点をおいて実施した。

監査の結果

全般的には、事務事業はおおむね適正に処理されていると認められた。

なお、事務処理上の軽易な事項については、監査実施等の都度付せんおよび口頭で指摘しておいたので、今後の改善について配慮されたい。

また、各課におかれては、次の諸点について検討、改善されるよう努められたい。

監査の対象および期日

監査の対象	監査の期日
総務部秘書広報課	平成2年1月22日～23日
総務課	〃　1月26日～31日
人事課	〃　2月2日～5日
電算情報課	〃　2月5日～6日
市民課	〃　2月7日～10日
市民会館	〃　2月23日～26日
競艇事業部	〃　3月1日～6日

花しょうぶ祭野点(裏千家家元)より

秘書広報課

委託契約にかかる事務処理において検討を要するものが見受けられたので今後留意されたい。

収入、支出事務について、財務規則等に準じた適正な処理をされるよう努められたい。

競艇事業部

基金の運用について、経理の適正な処理に留意されたい。

償却資産の改良について、経理の適正な処理に留意されたい。

組織について、予算の編成、執行事務と公営企業法（財務規定等）の適用に基づく経理事務の円滑な処理のため、係の分掌事務に検討を要すると思われるので今後留意されたい。

委託等契約事務について、一部不適正な処理が見受けられるので、財務規則等に準じて適正に処理されたい。

工事請負契約について、積算誤りや書類の不備が見受けられるので、適正に処理されたい。

計理状況の報告について、法に規定された提出期日を厳に順守されるよう留意されたい。

今年度は入場者、売上げ共に前年度に比べ順調な増加を記録したが、今後とも効率的財政運営のもと、ファンサービスの向上、施設の整備等を図りなお一層事業の推進に努められたい。

人事課

全般的におおむね良好に行われていた。

電算情報課

契約締結事務について、若干不備な点が見受けられたので今後留意されたい。

市民会館

業務日誌等に不備な点が見受けられるので留意されたい。

委託契約事務について、契約書に一部不備な点が見受けられたので今後留意されたい。

工事請負契約について、積算誤りなどが散見されるので適正に処理されたい。

総務課

私用電話料の収入について、所属年度に誤りがあったので適正な処理をされたい。

委託契約事務について、書類の不備、必要な記名や押印の漏れなどが散見されるので、財務規則等に準じた適正な処理に務められたい。

市民課

収入事務について、収入簿が未整備なものや調定手続きに誤りが見受けられるので、適正に処理されたい。

委託契約事務について、様式等の不備や契約印の漏れが散見されるので、財務規則等に準じて適正に処理されたい。

補助金交付事務について、様式等に誤りが散見されるので、財務規則等に準じて適正に処理されたい。

臨時雇賃金の支出事務について、時間外手当等に計算誤りが散見されるので、適正に処理されたい。

くらしに役立っています

簡保年金資金

郵便局の「簡易保険・郵便年金資金」は、加入者のみなさんの利益のため、確実、有利な方法で運用され、しかも市町村などの地方公共団体への融資を通して、皆さんの暮らしに役立っています。

＝平成元年度の事業で資金の一部に融資を受けたもの＝

公営住宅…古賀島団地・中央アパート

道路整備…坂口皆同線・本小路南川内線

橋りょう整備…今富橋

基地対策…本小路南川内線・西大村本町昭和通線ほか1・西小路排水路

公園整備…池田湖公園・富の原第2公園

融資額 総額1億4990万円

古賀島団地（古賀島町）

簡易水道・市立病院など 年金積立金の還元融資で整備が進んでいます

皆さんが納められた国民年金と厚生年金の保険料の積立金は、住民生活の安定向上に直接役立つよう、その運用が定められています。

年金積立金還元融資は、地方公共団体が行う簡易水道事業、病院事業など公共施設整備事業資金の一部に充てられ、皆さんの暮らしに役立っています。

＝平成元年度の事業で資金の一部に融資を受けたもの＝

簡易水道事業…北部大村地区簡易水道整備など

市立病院事業…X線断層撮影装置などの医療機器21機種

一般廃棄物処理施設整備事業…清掃運搬車1台・一般廃棄物最終処分場整備

融資額 総額6億7140万円

一般廃棄物最終処分場（陰平町）

退職金づくりは〝中退金〟で！

中小企業で退職金制度を設けたい場合は、安全・確実な国の〝中退金制度〟をご利用になれば、手軽に設けられます。

そのうえ、新しくこの中退金制度に加入した企業には、掛金の一部を国が2年間負担します。

※制度についての問い合わせは、佐世保労政事務所（〒857 佐世保市矢岳町1～2☎佐世保㉒4439）

ご存知ですか 保険料の免除と追納

国民年金には、自分で保険料を納める第1号被保険者（自営業・農業・漁業などの加入者）のうち、所得が低くて保険料を納めるのが困難なときには、保険料が免除されるしくみがあります。

ただし、保険料が免除された期間は、年金額の計算をするときに、納めた場合の3分の1として計算されますので、必ずしも有利とは言えません。

ゆとりができたら必ず追納を！

保険料が免除された人でも生活にゆとりができ、保険料を納めることができるようになったときは、将来有利な年金を受けることができるように、免除されていた期間のうち、10年前までさかのぼって納めることができます。これを追納といいます。

詳しくは、保険年金課年金係へお尋ねください。

免除には次の2つがあります。

法定免除	①生活保護法による生活扶助を受けている人。 ②障害基礎年金または被用者年金の障害年金（1級・2級）の受給権者の人など。
申請免除	①所得の少ない方や病気やケガなどで経済的にお困りの人。 ②保険料を納付することが困難な特別の理由のある人。

◎申請免除は、年度ごとの承認となるため、毎年7月31日までに、保険年金課年金係に申請書を提出してください。ただし、任意加入者は免除の対象になりません。

児童手当の現況届提出はおすみですか

現在、児童手当を受給中の人は、6月中に現況届を提出していただくように通知していましたが、まだ、提出していない人は支給が止まりますので、至急、提出してください。

問い合わせ 市民課児童手当担当へ

シリーズ ガンバッテます!!

内容 ①いま活動しているクラブ・サークル名
②入会した動機など
③現在の活動状況など
④今後の抱負など

電波で交流 アマチュア無線

山添 正一さん（67歳・杭出津1丁目）無職

思いやりと奉仕の心 ガールスカウト

加島 澄子さん（65歳・乾馬場町）主婦

①大村アマチュア無線クラブ

②昔から趣味は持っていたんですが、以前勤めていた職場で業務用無線を手掛けていた関係もあり、入会して15年位になります。現在会員は約50人。

③アマチュア無線は、国家試験による免許によっても違いますが、いろんな利用の仕方があります。

HF、VHF、UHFといろんな種類の電波・周波数があり、車同士で通信したり、市内、国内、更には外国とも通信ができます。

また、最近は技術も向上し、月面反射を利用したり、ファックス、人工衛星を利用しての衛星通信、パソコンによる通信など、楽しみ方はいろいろです。

この外、地域防災活動や姉妹都市秋田県角館町と、イベント時のメッセージや機関誌の交換などで友好交流を図ったり、旅博の宣伝なども行っています。

④今、アマチュア無線人口が増えていますが、大村では、年1回の講習会を開き、成績によって合格証をとる事ができます。

ますます楽しくなるアマチュア無線、あなたも一緒にどうですか。

親子一緒に最後まで 手話

森 沙織ちゃん（8歳）
玲子さん（34歳・看護婦）
歩美ちゃん（6歳）
（宮小路2丁目）

①手話講習会（福祉センター）

②子供が、松葉づえをついている人を初めて見て、ジーッと見つめていた時がありました。その時、障害者の方とのコミュニケーションを作るには、ただ教えるだけでなく、子供と一緒にその中に入っていかなければいけないと思っていた。そんな時、昨年福祉センターで手話講習会があるのを知り、親子で入会しました。

③今年で2年目に入っているんですが、昨年は初級コースの単語が主で、今月から中級コースの会話を主に学んでいます。とても難しくなかなか覚えられません。

下の子はまだ小さく、また、夜講習会があるためコックリコックリが多かったんですが、自分の名前を覚えたときはよほど嬉しかったのか、毎日のようにして見せてくれました。

お姉ちゃんは、最近は自主的に行くようになっていますし、将来は、手話通訳士になりたいと思っているようです。

④福祉が叫ばれている今日、障害者の方とのコミュニケーションの場を小さい時から体験しまた、自ら理解してほしい、そのためにも、最後まで親子そろって頑張りたいと思っています。

①ガールスカウト日本連盟長崎県第7団

②自分だけという気持を無くし、他人への思いやり、奉仕の心を養い、少女の健全な育成を養うガールスカウトに共鳴し、昭和45年の発足と同時に活動を始めました。現在団委員長。

③ガールスカウトには、ブラウニー（小1～3年）、ジュニア（小4～6年）、シニア（中学）、レンジャー（高校）そして、団のリーダーでもある成人の部のアダルトがあり、現在少女団員は約50人、リーダーは約10人です。

自己中心的な考えにとらわれがちな今日、私たちは心のふれあい、奉仕の精神を大切にし、まず身近かな家庭から始まり、隣り近所、地域、社会へと広げ、それぞれの子供たちの年齢に合ったボランティア活動などを行っています。

企画・運営についても子供たち自らの考えでやることにより、集団生活の決まり、協調性なども身につけます。

また、今年は団も20周年を迎える事になり、12月には記念式典を行う予定です。

④21世紀を控え、団員たちが思いやりのある立派な女性に成長してくれるのを念願しています。

ただ、団員たちと一緒に行動し団を支えているリーダーが少ないため、活動面などで色々と苦慮しています。子供好きの若いリーダーの方の入団をお待ちしています。

なお、子供団員の入会も大歓迎。

ふれあいコーナー

なかよし家族

森さん一家（古賀島町）

鶴雄さん（79）
泰二くん（6）
智恵美ちゃん（7）
マサエさん（74）
健治くん（10）

わたしのかぞくは7人です。おじいちゃん、おばあちゃん、おにいちゃん、おとうとがいます。

おとうさんは車のしゅうり、おかあさんはじむのしごとをしています。テストで100点をとったとき、おばあちゃんが〝よくがんばったね〟とおこずかいをくれます。とってもうれしいです。

おじいちゃんは、こうばにいる犬を、ときどきさんぽにつれて行ってくれます。

おじいちゃん・おばあちゃん、これからもげんきでね！（智恵美）

こんなグループ知ってる？ 大村吟道会

4月22日の発会記念大会時の記念写真

明るく楽しく会員相互の親睦を深めながら詩吟をやりたい人たちで4月に新しく誕生しました「大村吟道会」です。

多数の方々の期待と熱望をうけまして4月22日、たくさんのご来賓のご列席をいただき盛大に発会記念大会を開催しました。

現在、60人の会員が桜馬場・松原・諏訪・古町の各教場で週1回集まり、初心者・経験者ともに和気あいあいのうちに楽しく練習に励んでいます。

詩吟は、日本の伝統的な文化といわれています。大村は文化の薫る町、歴史豊かな町です。詩吟をとおして文化を広げるとともに、思い切り腹の底から声を出しストレス解消、健康増進に役立てるよう、あなたも詩吟を始めてみてはいかがですか・・・・・。

連絡先 大村吟道会
会長 田原（☎53 2484）

永嶋万微（まみ）ちゃん（東本町）
S63.8.27生まれ

アイドルトージョウ

あいさつが上手で、好き嫌いなく何でも食べる元気な女の子です。健康で愛きょうのある人になってね。…（母・文子さん）

視聴覚ライブラリー

市民映画会

7月14日(土) 午後2時～3時30分
西大村コミセン 入場無料

〈フイルム名〉
キラキラ（アニメーション10分）
七夕ものがたり（アニメーション20分）
ともに育てる（家庭教育30分）

キラキラ

サマージャンボ宝くじ

7月中旬予約開始！

別称「市町村振興宝くじ」といわれ、この宝くじの収益金は、市町村の災害対策と明るく住みよい街づくりなどに使われます。
※詳しくは、7月19日(木)の新聞（朝刊）で発表されます。

あなたは大丈夫？悪徳商法"訪問販売"にご注意!!

最近、訪問販売によるトラブルが増えています。
特に、家庭におられるお年寄り、主婦の人を中心に被害が広がっています。
うまい話にだまされないよう十分ご注意ください。

健康への不安・弱みにつけこむ 健康を売る商法

公的機関をよそおう かたり商法

催眠状態にして高額商品を売りつける 催眠（ＳＦ）商法

日用品や食料品の安売りや説明会をするという名目で人を集め、高額商品を売りつけます。

銀行預金よりも有利 海外先物取引

金・大豆・砂糖など

買った物が渡されない 現物まがい商法

金・ダイヤモンド・ゴルフ会員権など

心の不安・弱みにつけこむ 開運商法

印鑑・大理石のつぼ・多宝塔など

クーリング・オフ制度

訪問販売では、商品などを購入した場合には、契約した日を含め８日以内なら無条件で解約することができます。
この場合は、内容証明郵便などの書面で行ってください。

訪問販売についての相談は、
- 「悪徳商法１１０番」（☎長崎㉒０１１０）
- 市商工観光課 商工労政係（内線241）

国民健康保険 4月分の医療費をお知らせします

4月に受診された医療費を7月にお知らせします。
あなたの負担を軽くするのが保険の目的ですが、早期発見・早期治療により健康を保ち明るい生活を送りましょう。
ところで、「国保の変更の届けは14日以内に」となっていますが、"届けをしたから大丈夫"と思ってはいませんか。
届けの内容によっては、保険税を払い戻したり、国保で払っている医療費を返していただくこともありますので十分注意しましょう。
例えば、数か月もさかのぼって社会保険に変わったり、社会保険に変わったことを病院に言わずに受診した医療費の調整には、複雑な手続きが必要となります。このことは病院にも迷惑をかけますし、あなた自身で社会保険へ請求していただくこともあります。
なお、社会保険に変更する手続き中に受診するときは、病院にその旨連絡しましょう。
また、保険証が出来てきたら、市役所だけではなく、受診している病院にも届けてください。

問い合わせ 保険年金課保険係（内線１１１）

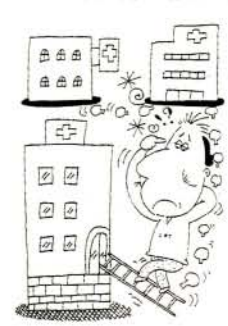

はしご受診はやめましょう。

人権擁護委員制度をご存知ですか！

昭和23年に、人権擁護委員制度が設けられ、翌24年6月1日に人権擁護委員法が施行されました。
人権は、私たちが平和に生きるための最も大切な権利です。自分だけでなく、お互いに人権を守って明るい社会をつくりましょう。
仲間はずれやいじめ、老人や子供の虐待、変なうわさなどの悩みをお持ちの人は、法務大臣から委嘱されている次の人権擁護委員または、法務局へご相談ください。
相談は無料で、秘密は守られます。

人権擁護委員（敬称略）
石橋正夫 久原1丁目355～1（☎㊸6094）
錦戸貞子 木場1丁目893（☎㊸0197）
岩永 宏 松原1丁目513（☎㊺7451）
谷本康子 杭出津2丁目500～ロ（☎㊸3275）
※市役所での定例相談…毎月**第1木曜日**に行っています。

市民プール 7月1日オープン！

小・中学生は、夏休み期間以外は、土曜日の午後と日曜日しか利用できません。

期間 7月1日(日)～9月10日(月)

時間 午前10時～午後6時

休み 毎月第1・3月曜日

※休みなどを変更する場合は管理棟の前に掲示します。

使用料 高校生以上＝300円、小・中学生＝150円、幼児＝無料

注意事項 ①必要以上の現金や時計など、貴重品は持ってこないでください。

②自転車はなるべく乗ってこないでください。乗ってくる場合は、必ず鍵をかけ、きちんと整頓してください。

③水着やタオルなど所持品には、必ず住所、氏名を書いてください。

④プールサイドは焼けて熱いので、付き添いの人は上履が必要です。

三浦・松原 海水浴場オープン

（7月17日～8月16日）

寄贈および寄託 ありがとうございました（敬称略）

平成元年度

史料館へ、次の方々より寄贈・寄託がなされました。

寄贈

○床間天袋続き絵4枚（荒木十畝作）
田村英気・太宰府市

○黄金山出土鉄剣外多数
井手寿謙・東彼杵町

○松林飯山作金屏風一双
小田原百合子・東京都

○防毒面・酒盃（紋入）ほか
中尾博一・玖島2丁目

寄託

○猫牡丹（荒木十畝作）
八坂神社より

○大村純英書掛軸
大村護国神社より

○写真集外
本川清・西本町

猫牡丹

いよいよ今年度まで!! 個人住宅建設資金利子補給金の申し込みを

この制度は、住宅建設資金の融資を受けられた皆さんに対し利子補給金を交付するものですが、この制度は、今年度で終わりの予定です。

交付を受けられる人

○住宅資金の融資を受けて、市内に新増改築または建替を行った人（新築住宅の購入を含む）。

○市税完納者

○借入額300万円以上（一つの資金に限る）

交付の期間 最初の償還月から起算して2年間。

交付の金額 年200000円を上限に別に定めた額。

◆申し込み・問い合わせ 商工観光課（内線241）

この秋結婚予定の方へ 中華大婚礼のカップル募集

これは中国清王朝時代をほうふつとさせるような宮廷風の結婚式をアレンジしたパレードや、湊公園での挙式を行い、松が枝会場から唐船飛帆（フェイファン）で伊王島へ新婚旅行。

今年秋ご結婚予定の人は、ふるってご応募ください。

申込期限 7月末日

申込方法 博覧会協会に備えつけの応募用紙におふたりの住所、氏名、年齢、職業、身長、体重、ふたりの写真、連絡先を明記して申し込んでください。

申し込み・問い合わせ (財)長崎「旅」博覧会協会「大婚礼係」

＝旅博ニュース＝

パスポート入場券 発売開始

これは便利

旅博の松が枝会場、グラバー園会場、孔子廟会場と協賛施設の県立美術館、長崎市立博物館、国際文化会館、シーボルト記念館に、会期中何回でも入場できるパスポート入場券の予約を開始しました。

応募用紙に所定事項をご記入のうえ、写真2枚と代金を添えて申し込んでください。

おり返し写真付きのパスポート入場券を送付します。

特別記念入場券も好評発売中！

申し込み・問い合わせ (財)長崎「旅」博覧会協会入場券課

パスポート入場券料金表

区分	前売り料金（8月2日まで）	当日料金
大人	8,000円	10,000円
高校生	4,800円	6,000円
小・中学生	3,200円	4,000円
幼児生（3歳から）	1,600円	2,000円

(財)長崎「旅」博覧会協会は（〒850 長崎市桜町4－1 ☎長崎㉘2386）

三種混合（百日咳 ジフテリア 破傷風）予防接種

該当する幼児　○第1期（初回免疫者）…生後24か月～48か月の初回免疫が済んでいない幼児。
（要領）3～8週間の間隔をおいて、3回接種します。
○第2期（追加免疫者）…第1期3回目接種後12～18か月に至る期間の幼児。
（要領）いずれかの日に1回接種します。
接種できない幼児　・熱がある幼児・かっけ、心臓、腎臓、呼吸器疾患の幼児・胸部リンパ体質の幼児・1年以内にけいれん（ひきつけ）をおこした幼児
持ってくるもの　母子健康手帳
お願い　体温は必ず計ってきてください。

会場名	1回目	2回目	3回目
市役所	7月3日（火）	7月24日（火）	9月4日（火）
萱瀬出張所			
西大村コミセン	7月4日（水）	7月25日（水）	9月5日（水）
三浦出張所			
鈴田出張所			
竹松出張所	7月5日（木）	7月26日（木）	9月6日（木）
福重出張所			
中地区公民館	7月6日（金）	7月27日（金）	9月7日（金）
松原出張所			

身体障害者の皆さん 運転免許を取得しませんか

県では、自動車運転免許取得希望の身体障害者の方に、その取得費用の一部を助成します。
応募資格　身障手帳1級～4級の60歳未満の人
募集人員　46人（県内で）
助成内容　30時限の費用
申込期限　7月25日㈬
訓練学校名　喜多自動車教習所（古賀島町）ほか県内5か所
申し込み・問い合わせ　福祉課

子供ボランティア サマースクール参加者募集

子供たちにとって楽しい夏休みももうすぐ、そんな夏の1ページ、子供ボランティア・サマースクールに参加しませんか。
手話を覚えたり、車イスを押したり、お年寄りの世話をしたり、日頃できない体験や、新しい友達もできますのでたくさんの参加をお待ちしています。
日時　7月30日㈪～31日㈫（1泊2日）、午前9時集合～翌日午後4時まで
場所　福祉センター
対象　小学校4・5・6年生、中学・高校生
募集人数　25人
参加費　無料
申し込み・問い合わせ　電話で社会福祉協議会（☎㊿1351）へ

昨年の施設訪問より

自立促進講習会

＝ワープロ講習＝

母子家庭の母および寡婦の人の自立促進を目指して、必要な知識技能を修得するための講習会です。
期間　9月1日㈯～10月27日㈯、毎週土曜日、午後1時30分～3時30分
内容　ワープロ講習会
講師　長崎リコーより派遣
定員　40人
受講料　無料
申込期限　8月10日㈮
場所　福祉センター
なお母子家庭および寡婦となって3年以内の人には、交通費などが支給されます。
申し込み・問い合わせ　各地区母子会長または、市役所福祉課老人福祉係（内線152）へ

夏休み学童保育 児童をぼしゅう

対象　休み期間中、昼間家庭の保育に欠ける児童
期間　7月21日㈯～8月31日㈮
時間　午前8時～午後5時30分
場所　にんじんクラブ（大村幼稚園内）・さくらんぼクラブ（中央幼稚園内）
申し込みおよび説明　7月15日㈰、午前10時～11時
問い合わせ
・にんじんクラブ（夜間…☎㊿8939小川、☎㊿2860浜田）
・さくらんぼクラブ（午後…☎㊿3339事務所、夜間…☎㊿7035平山）

市役所は代☎㊿4111

ごみ焼却炉パンク!!

4基の炉(写真)の中で毎日10時間燃え続けています。

ごみの減量にご協力を

ごみの量が日に日に増加をたどっており、その収集および処理に頭を痛めています。このままでは、毎日のごみが処理できなくなります。ごみの減量に皆さんの力をお貸しください!!

大村市のごみの状況

	可燃物(生ごみ)	不燃物	合計
昭和55年度	9,500㌧	2,600㌧	12,100㌧
平成元年度	16,600㌧	4,700㌧	21,300㌧

※昭和55年度と比べ約1.8倍に増えています。

各家庭などから運ばれてきたごみは、ごみホッパー(写真)から各焼却炉へ送りこまれます。古新聞、ダンボールなどは再資源利用のため別にはずされます。

50㌧の処理能力に63㌧もの生ごみ!!

可燃物を収集する車は7台で、昭和55年から変わりません。

焼却炉の処理能力は1日(8時間)で50トンです。平成元年度は1日63トン処理したことになり、月曜～土曜まで毎日10時間燃やしつづけたことになります。

◎集まった軽トラック約1台分の古紙類、ダンボールは下記業者へ

業者名	電話	住所
草野商店	☎㊺8031	桜馬場1丁目191
吉田商店	☎㊸0887	植松1丁目75
安本商店	☎㊷3552	諏訪3丁目95－1

※外に同業者がおられたら清掃課へご連絡ください。

問い合わせ　清掃課(☎㊹3100)

(イ)各町内で一括保管および廃品回収などで創意工夫をしていただき減量してください。ただし、事業所や営業で出たものは自分で廃品回収業者へ出してください。

(ロ)どうしても出さなければならないときは、当分の間、不燃物を出す日に、不燃物置場へ出してください。

この場合は、透き通ったビニール袋に入れて雨にぬれないようにし、不燃物と区分けしていただくようお願いします。

健康テレホンサービス

0958・26・5511

7月のテーマ

月	夏ヤセ対策
火	脱肛(痔シリーズ③)
水	無菌性髄膜炎について
木	夏に多い皮膚病
金	不眠
土・日	尿路結石の新しい治療

災害遺児・交通遺児の奨学生をぼしゅう

災害や交通事故で死亡した人や、重い後遺障害がある人の子供さんで、経済的に修学が困難な場合に学資が貸与されます。

対象は高校生と大学生で、貸与された学資は卒業後返還していただきます。

問い合わせ　災害遺児の高校進学を進める会・(財)交通遺児育英会(東京都千代田区永田町1－11－28☎03～581～2271)(福祉課)

おしらせ

「大村市の文化財」を発売します！

市内の文化財を総合的に紹介したハンドブックです。

身近な文化財を、全ページカラー写真で191項目を紹介しています。

案内図入りでA5版。史跡めぐりなどにご利用ください。

販売価格　1300円（消費税込み）

発売場所・教育委員会・市立図書館・中地区公民館・市コミセン

問い合わせ　社会教育課（内線368）

史料館展示室 利用できません

「天正遣欧少年とその時代」展準備のため、次の期間第1・2展示室は利用できません。

ただし、収蔵資料閲覧は従来どおり行います。

利用できない期間

○7月5日(木)～20日(金)…収蔵資料撤収と展示会資料搬入

○8月4日(土)～17日(金)…展示会資料搬出と収蔵資料展示

コミセン サタデーコンサート ＝大正琴＝

日時　7月21日(土)、午後2時開演（1時30分開場）

場所　市コミセン

入場料　無料

出演　大琴の会、琴浜会

曲目　女の階級、北海盆唄、雨のオランダ坂、悲しい酒、チャイナタンゴ、雪椿、勧進帳、流れの旅路、誰か故郷を想わざるほか

みんなの健康教室

皆さんお気軽にどうぞ

演題　『成人病の予防』～ガンとボケにならないために～

講師　国立長崎中央病院内科医長　向原茂明先生

日時　7月6日(金)、午後1時30分～3時

場所　国立長崎中央病院地域医療研修センター

青少年を非行から守る 全国強調月間 7月1日～31日

次代を担う少年たちを心健やかに育てることは、大人に課せられた大切な使命です。

少年たちのたまり場やワイセツな看板類を発見されたり、またお子さんのことで相談したいことがあられましたら、最寄りの派出所、駐在所もしくは大村警察署防犯課までご相談ください。

○青少年弁論大会

日時　7月14日(土)午後1時30分

場所　市民会館大会議室

無事故優良運転者を表彰します

＝該当する人は申請を＝

表彰区分（7月末現在）

●県表彰＝免許取得後20年以上、30年以上で同年以上の市表彰を受けている人（自動二輪免許以上）

●市表彰＝免許取得後10年以上、15年以上、20年以上、25年以上、30年以上の人（免許の種類は問いません）

資格　免許取得後、継続して自動車（原付、小特を含む）の運転に従事し、自己の責任による交通事故歴が10年以上なく、交通違反（反則行為を含む）その外罰金以上の刑に当たる犯罪行為が5年以上ない人。

申請期限　7月13日(金)

提出書類　表彰上申書、無事故無違反証明書（自動車安全運転センター発行のもの）

ただし、7月9日(月)までに表彰上申書を交通安全協会に提出された人に限り、無事故無違反証明書の交付手続を協会において代行します。

問い合わせ　大村市交通安全協会（☎53-9889）

精霊船用モーターボートを払い下げます

条件　精霊船として利用する町内会や各種団体に限る。（個人には払い下げません）

申込期限　7月20日(金)

申し込み　環境衛生課公害規制係

※申込書は環境衛生課および各出張所にあります。

読売日本交響楽団公演

7月5日より前売開始！

（移動芸術祭オーケストラ公演）

指揮者　山田　一雄

ピアノ演奏者　園田　高広

ぜひ！この機会に優れた芸術を鑑賞してください。

日時　9月14日(金)　午後6時30分開演

場所　市民会館

演奏曲目

○ブラームス：ハイドンの主題による変奏曲

○モーツァルト：ピアノ協奏曲第27番　変ロ長調　K.595

○ブラームス：交響曲第2番　ニ長調

指　揮：山田一雄

ピアノ独奏：園田高広

入場料　一般3,000円（当日3,500円）　小中高生1,500円

前売券発売所　エムズ・モリタケ、プラスアオバ、原田楽器大村店・諫早店、長崎書店、大村浜屋1階プレイガイド、レストラン浜田、商工会議所、市立図書館、各出張所、市役所受付、中地区公民館、市コミセン、西大村コミセン、社会教育課

問い合わせ　社会教育課

第11回 おおむら 夏越まつり

8月1日　宵まつり
2～3日　本まつり

各催し物出場者ぼしゅう

- おおむら音頭コンテスト
- ゆかた納涼コンテスト
- 夏越綱引き大会
- 夏越カラオケ大会
- 夏越囲碁将棋大会

夏越玉替券

金の玉・銀の玉・夏越特別賞
豪華商品がたくさん

出店者ぼしゅう

金魚すくい、わたがし屋さん、おめん屋さんなど

申し込み・問い合わせ　おおむら夏越まつり協賛会事務局（☎52-2580青年会議所内）

水生生物による水質検査

川には、たくさんの生物がいますが、汚れの程度により生物の種類が違います。

今回は、次の3か所で実施します。

①**鈴田川**（似田橋付近）
日時　8月7日㈫、午前9時～12時

②**大上戸川**（金丸橋付近）
日時　8月19日㈰、午前9時～12時

③**郡川**（才又橋付近）
日時　未定

問い合わせ　環境衛生課

マイクロバスを公売します

物件　マイクロバス（26人乗り、51年式ニッサンシビリアン、2000ccガソリン車、クーラー付）
入札　7月10日㈫、午後2時
入札場所　市役所横倉庫前
公売方法　一般競争入札
入札保証金　入札見積額の100分の5以上の現金
代金納入方法　即納
問い合わせ　財政課用度係

海外開発青年ぼしゅう

舞台は中南米、そして3年間の生活体験！

受入機関　中南米8か国の日系公共団体、企業、政府機関など
職種　農林水産、工業、商業、教育文化、医療福祉など（40職種）
期間　3年間（期間満了後は、定住可能）
経費　往復運賃、現地生活費、自立創業資金などを支給
応募資格　20歳～35歳、短大・高専卒以上の人およびこれと同等以上の知識、能力を持っている人
募集人員　40人
募集期限　7月10日㈫
問い合わせ　県国際交流課旅券渉外班（☎長崎㉘0302）、国際協力事業団九州支部（☎092・451・3380）

第9回 竹松駅通りゆかた夜市

日時　7月21日㈯・22日㈰、午後6時～10時（雨天順延）
場所　竹松駅通り歩行者天国
催し物
○7月21日㈯…・チビッコオリエンテーリング・仮装カーニバル・道行き踊り（民踊協会）
○7月22日㈰…・三輪車ラリー・カラオケ大会（チビッコ・一般）・道行き踊り（民踊愛好会）
問い合わせ　峰口（☎55-8237）

夏休み子ども教室に参加しませんか!?

教室名	内容	期日	対象・定員	講師（敬称略）
みんな集まれ!!（バスで回ります） 天正少年使節号に乗ろう 「子ども歴史冒険の旅」教室	市内に残る大村純忠やキリシタン関係の史跡を訪ねて、天正少年使節たちの勇気と冒険の旅を追う。	7月23日㈪ 9：00～16：00	小5～中3 23人 （バス定員）	成瀬　勝
親子天体観測教室	親子で夏の惑星（土星）や星座を楽しく観測します。	8月10日㈮ 19：30～21：30	小4～小6 親子10組	野口弘満

申込期限　7月14日㈯必着　申込多数の場合は抽選（7月16日）します。
申込方法　往復ハガキに、住所・氏名・性別・学校名・学年・電話・希望する教室を一つ書いて申し込んでください。両方の教室とも希望する人は、それぞれ別々に往復ハガキを出してください。
受講料　無料（天体観測教室は教材費200円が必要です）
申し込み・問い合わせ　中央公民館（幸町25～33市コミセン内 ☎54-3161）

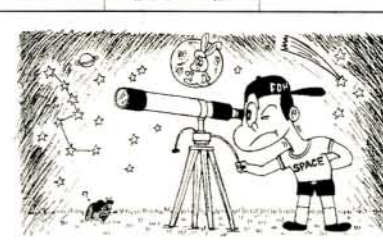

ぼしゅう

国家公務員Ⅲ種
＝高等学校卒業程度＝

①行政事務A・B、郵政事務A・B、電気、機械、土木、建築、化学、農業、農業土木、林業
資格 昭和42年4月2日～48年4月1日生まれの人
②税務（税務大学校学生）
資格 昭和45年4月2日～48年4月1日生まれの人
申込期間 ①②とも 7月4日㈬～11日㈬
申し込み・問い合わせ 人事院九州事務局（〒812福岡市博多区博多駅東2～11～1 ☎092・431・7733）
※②税務については、諫早税務署（☎㉒1370）でもお尋ねになれます。

郵便外務職員採用試験

受験資格 昭和35年4月2日～48年4月1日までに生まれた人
申込期間 7月10日㈫～19日㈭
申込方法 郵便局に備え付けの申込用紙で申し込んでください。
※詳しくは、最寄りの郵便局にお尋ねください。

読書感想文

秋の読書週間行事の一環として、読書感想文を募集します。ふるって応募ください。
応募資格 県内在住の一般成人（学生を除く）
テーマ 題名は自由ですが、読書感想または読書活動体験を内容としたもの。
原稿枚数 400字詰原稿用紙2枚以上5枚以内
締め切り 7月31日㈫
あて先 県立長崎図書館奉仕課（〒850長崎市立山1丁目1番51号☎長崎㉖5257）
※封筒の表に「読書感想文」と朱書してください。
応募方法 作品は1人1点とし、作品の前に読書感想・読書活動体験の別、題名、住所、氏名、性別、年齢を。作品の末尾に書名、著者名または編者名を明記してください。
その他 入選作品は「読書感想文集」に掲載し刊行します。なお優秀者には、県公共図書館大会で表彰します。
応募作品は返却しません。

尺八同好会会員

初心者大歓迎！
練習日 毎週木曜日、午後7時～9時
場所 市コミセン
会費 月額2000円
対象 初心者
連絡先 山浦（☎㊸7517または☎㊸8609）

16ミリ映写機操作技術認定講習会受講生

受講された人には県の教育委員会より「認定証」が交付され、ライブラリーのフイルムや映写機を無料で利用できます。
日時 7月2日㈪・3日㈫・17日㈫、午後6時30分～9時
場所 市コミセン
定員 30人
受講料 無料
主催 視聴覚ライブラリー
申込方法 電話で市コミセン（☎㊹3161）へ申し込んでください。
※定員になり次第締め切ります。

NHK学園生涯学習通信講座受講生

教養と趣味を深めるための書道、硬筆、俳句、短歌、囲碁など67講座164コース。
申込期限 7月31日㈫
※案内書（無料）ご希望の人は、NHK学園八E三十一係宛（〒186～01東京都国立市富士見台2～36☎0425・72・3151）へ、あなたの郵便番号・住所・氏名・電話番号・および希望の講座名をハガキに明記して請求してください。

スポーツ少年団ソフトボール大会参加チーム

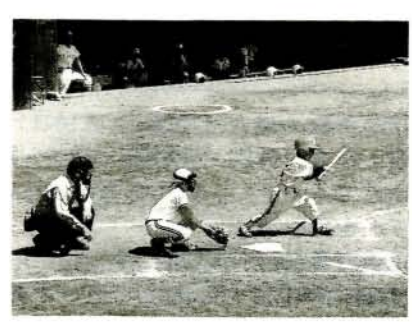

期日 8月4日㈯～6日㈪
チーム編成 ○小学生の部＝4年生以上を原則とします。
○中学生男子の部＝学年は問いません。
※単一少年団で編成してください。
参加資格 市スポーツ少年団に登録した少年団
参加料 1チーム1000円
申込期限 7月25日㈬
申し込み・問い合わせ 体育課
市役所は㈹☎㊸4111

市営住宅入居者募集

種別	住宅名	戸数	間取り	家賃（月額・円）
1種	三城	2	3DK	25,200
	久原	18	2K～3K	7,300～10,200
	池田	1	3DK	15,500
	東諏訪	2	3K	23,200
	竹松	12	2K～3DK	7,200～17,000
	原口アパート	4	3DK	27,200
	久原第二	10	3DK	21,200～23,800
	原口	1	3DK	24,700
2種	三城	1	3DK	18,200
	旭	2	2K	6,700～6,800
	池田	6	2K～3K	7,800～10,600
	駅前	2	2K	6,500
	竹松	1	3DK	16,600
	原口アパート	3	3DK	19,200～20,500
	福重	1	3DK	20,500

受け付け 7月5日㈫～12日㈫
申し込み・問い合わせ 建築課住宅係
※収入などに制限があります。

雇用促進住宅寿古宿舎入居者募集中

構造 鉄筋コンクリート造5階建
規模 3棟80戸（3DK）
家賃 32,800円
入居できる人 ●事業所に勤務している人
●同居家族が2人以上の人（婚約中も可）
申し込み・問い合わせ
大村公共職業安定所
（☎㊷2101）

市民ハイキング 参加者

昨年の久住登山より
（写真提供：原哲弥さん）

高千穂峰）
募集人員 45人（定員になり次第締め切ります）
参加費 1人19、000円（交通・宿泊費）
主催 大村山岳会
申し込み・問い合わせ 夜のみ…（☎㊺0285琴岡、㊷6547浅倉）

夏季卓球大会 参加者

主催 大村卓球協会
日時 7月22日㈰、午前9時
場所 市民体育館
競技種目 シングルス＝中学男子・中学女子、一般男子（高校を含む）、一般女子A（高校を含む当協会主催大会のシングルス優勝経験者）、一般女子B（高校を含むA以外の人）
ダブルス＝一般男子・一般女子
参加資格 市内に在住、在学、在勤者にかぎります。
参加料 ○シングルス…中学300円、高校400円、一般500円
○ダブルス…600円
申し込み 玖島2丁目405朝長靖彦あて（☎㊸6531）
申込締切 7月6日㈮必着

ヨット・カヌー 教室参加者

日時 7月26日㈭、午前8時30分～午後3時（小雨決行）
場所 大村競艇場
対象 小学5年生以上（一般試乗可）
参加費 無料（参加賞進呈）
申込期限 7月20日㈮
主催 B&G大村海洋クラブ
申し込み 長崎県モーターボート競走会（☎㊷6194）

少年少女ゴムボート 大会参加者

日時 8月8日㈬、午前10時～午後3時（小雨決行）
場所 大村競艇場
対象 小学生以上（一般試乗可）
参加費 無料（記念品進呈）
主催 大村市競艇事業部、長崎県モーターボート競走会
申し込み 長崎県モーターボート競走会（☎㊷6194）

アーチェリー教室

期間 7月22日～8月19日の毎週日曜日、午後1時～4時
場所 市アーチェリー場（市民プール横）
対象 一般・高校男女
定員 10人
申込期限 7月19日㈭
※定員になり次第締切ります。
参加料 200円
申し込み 市アーチェリー協会（☎㊸3620橋口）
※弓具は協会で用意します。

ご寄付 ご好意 ありがとうございました

（敬称略）

◎香典返し
文化会館建設基金へ
▼広田和敏（玖島1丁目）20万円
社会福祉基金へ
▼三浦秀雄（久原1丁目）10万円
▼深田良雄（西三城町）10万円
▼氏福誠（沖田町）3万円
▼村田正孝（東本町）20万円
▼平石多恵子（武雄市）1万円
社会福祉協議会へ
▼大塚信美（原町）3万円

◎一般寄付
西大村小学校へ
▼浦瀬一男（杭出津3丁目）書籍10万円相当
松原幼稚園へ
▼松原幼稚園育友会＝サッカーゴール1組7万円相当
市内小・中学校へ
▼大村市連合婦人会＝書籍5万円相当
清和園へ
▼本経寺＝かしわもち
▼与崎泰（久原1丁目）5万円
大村子供の家へ
▼赤水清春（本町）1万円
光と緑の園向陽寮へ
▼ギャロット・ジャクソン（木場1丁目）一輪車
▼西谷強（古町2丁目）額入りはり絵ほか
▼山田英雄（富の原2丁目）野菜ほか
▼花もり＝花苗
▼田川千代城（今村町）甘夏みかん
▼本経寺＝かしわもち
▼陸上自衛隊大村駐屯地陸曹団＝お菓子ほか
光と緑の園乳児院へ
▼本経寺＝かしわもち
慈恵荘へ
▼若柳派鶴輪会＝舞踊慰問
▼高原生花店＝カーネーション（母の日）
▼大谷由隆（長崎市塩浜町）＝ハーモニカ演奏慰問
▼木更津二郎（諏訪2丁目）カラオケ慰問
▼親奉会（森安太郎・末永辰夫・岩井勝・中島松一・田尻義彦）理容奉仕
▼三期会＝日舞慰問
▼大村高校家庭クラブ＝奉仕
文化基金へ
▼大村市歌謡協会＝3万円
社会福祉基金へ
▼広谷正伸（中里町）チャリティー収益金4万2千475円
▼馬渡セキ（植松3丁目）10万円
▼富永武夫（佐賀県神崎町）20万円
▼浜田ハツエ（寝屋川市）15万円
▼天晴会館＝ガーゼハンカチ
▼本経寺＝かしわもち
▼原生花店＝カーネーション
▼大村高校家庭クラブ＝慰問
泉の里へ
▼大川田老人会＝奉仕
▼松尾満雄（木場2丁目）卵
▼天晴会館＝ガーゼハンカチ
▼川上国喜（徳泉川内町）花
▼松尾栄作（徳泉川内町）いも
▼高砂会＝3万円
▼平石多恵子（武雄市）7万円
▼大村岳精会＝1万円
▼松林弘美（松原2丁目）トマト
▼大村高校家庭クラブ＝慰問
大村さくら福祉作業所へ
▼大村市身体障害者団体連合会＝プランター
大村子供の家、光と緑の園向陽寮・乳児園、鈴田の里学園、三彩の里、大村パール・ジュエリー授産工場へ
▼多良 豊（宮小路3丁目）寿司1年分（365食）

7月の健康カレンダー

1日(日)	当番医 （内）川本内科医院　久原1丁目　☎㉞5675 （整）橋口整形外科医院　竹松本町　☎㊺8739
2日(月)	安産教室　市役所　9:30～11:00　㊎9:30まで ㊐母子健康手帳、ズボン 一般健康相談　市役所　13:00～16:00 ㊍血圧測定・みそ汁の塩分濃度測定ほか
3日(火)	乳幼児健康相談　福重出張所　㊎13:30～15:00 明日の親のための教室(6) 市コミセン　13:00～16:00
4日(水)	妊婦教室(1)　中地区公民館　13:00～16:00
6日(金)	1歳6か月児健康診査 市コミセン　㊎13:00～13:30 ㊌昭和63年12月生まれ（63年7月～11月生まれで、まだ受けていない人も受診してください） ㊐母子健康手帳、問診票、歯ブラシ 成人の健康相談　福祉センター　13:00～15:00 ㊌40歳以上　㊍血圧測定・みそ汁の塩分濃度測定ほか
8日(日)	当番医 （内）大薗内科医院　松並1丁目　☎㉞5546 （産）後藤産婦人科医院　西大村本町　☎㉜6015
10日(火)	乳幼児健康相談　市コミセン ㊎9:30～11:00、13:30～15:00 ㊍離乳食教室　10:30～15:00
11日(水)	妊婦教室(2)　中地区公民館　13:00～16:00
12日(木)	機能訓練根気の会　福祉センター　9:30～12:00 明日の親のための教室(7) 市コミセン　13:00～16:00
13日(金)	1歳6か月児健康診査　市コミセン ㊎13:00～13:30　㊌㊐…6日(金)と同じ
15日(日)	当番医 （内）南野クリニック　乾馬場町　☎㉝2233 （外・肛）山道医院　桜馬場2丁目　☎㉝2305
17日(火)	乳幼児健康相談　鈴田出張所　㊎9:30～11:00
18日(水)	妊婦教室(3)　中地区公民館　13:00～16:00
19日(木)	3歳児健康診査　大村保健所 ㊎9:30～10:00、13:00～13:30 ㊌昭和62年1月生まれ（61年7月～12月生まれで、まだ受けていない人も受診してください） ㊐母子健康手帳、問診票 定期巡回献血　市役所　9:30～12:00
20日(金)	1歳6か月児健康診査　市コミセン ㊎13:00～13:30　㊌㊐…6日(金)と同じ 成人の健康相談　福祉センター　13:00～15:00 ㊌㊍…6日(金)と同じ
21日(土)	耳とことばの相談　福祉センター　13:00～15:00
22日(日)	当番医 （内・小）寺井医院　玖島1丁目　☎㉜3574 （皮・泌）黒木医院　西大村本町　☎㉞0211
23日(月)	乳幼児健康相談　三浦出張所　㊎9:30～11:00
25日(水)	妊婦教室(4)　中地区公民館　13:00～16:00
26日(木)	機能訓練根気の会　福祉センター　13:30～15:30
29日(日)	当番医 （内・小）長崎医院　寿古町　☎㊸8615 （産）大村中央産婦人科医院　水主町2丁目　☎㉜3850

略号の説明　㊌…対象　㊎…受け付け　㊍…内容　㊐…持ってくるもの

当番医の診療時間　9:00～18:00

7月は、固定資産税(2期)、国民健康保険税(1期)の納期です。

7月の定例相談日

市民相談コーナー（秘書広報課）ですべて無料で行っています。お気軽にご相談ください。

人権相談	（5日　10：00～15：00）
行政相談	（12日　9：30～12：00）
法律相談	（18日　10：00～15：00）
交通事故相談	（24日　10：00～16：00）
年金相談	（25日　10：00～15：00）
不動産相談	（27日　13：00～16：00）

※受け付けは午前8時30分より行っています。

7月の大村ボート（6～11日・組合22周年、19～24日・ランナーリーグ戦）

人口の動き

6月1日現在

人口　計	72,397（+48）
男	34,483（+15）
女	37,914（+33）
世帯数	22,449（+68）

（　）内は前月比

毎月1回発行　発行所／大村市役所☎(代)(53)4111　編集／秘書広報課　印刷所／(有)康真堂印刷