

平成 26 年版  
おおむらの統計

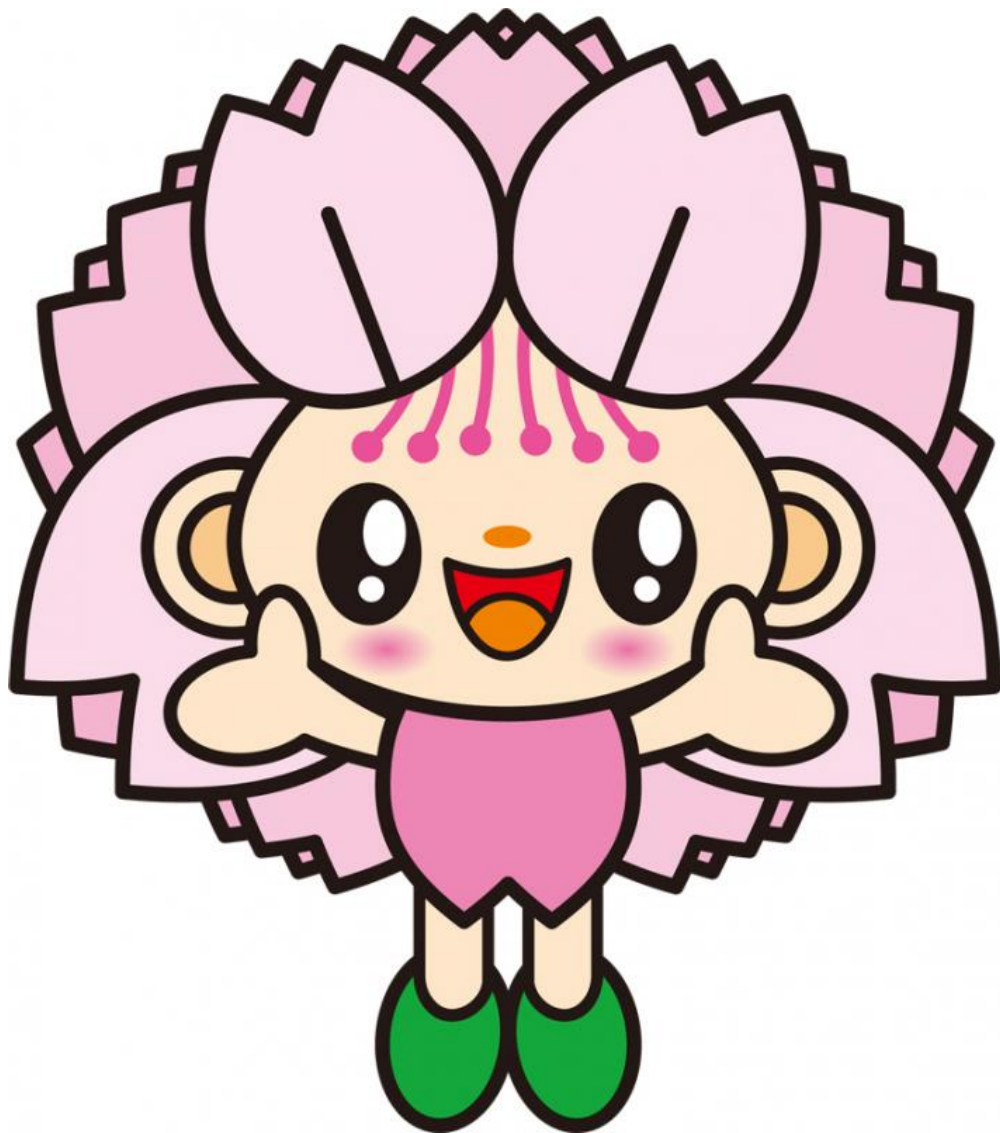

長崎県大村市

## 発刊のことば

ここに、平成 26 年版「おおむらの統計」を発刊いたします。

本書は、大村市の自然、人口、経済、教育など各分野にわたる基本的な統計資料を収録し、本市の現状と推移を明らかにしようとするものです。

本書につきましては、市行政の基礎資料としてだけでなく、各方面において、計画・施策の立案及び研究の資料として広く利用していただければ幸いです。

本書の編集に当たっては、できるだけご利用いただきやすいように努めておりますが、不備な点があるかと思われますので、皆様からご指導をいただき、更なる内容の充実及び改善に努めてまいりたいと考えております。

終わりに、貴重な資料を提供いただきました関係各位のご厚意に対し、深く感謝するとともに、今後ともなお一層のご指導、ご協力をお願いいたします。

平成 27 年 3 月

大村市長 松本 崇

# 凡 例

本書を利用される方は、次のことにご留意ください。

- 1 各統計表の数字は、全て、特別の表示及び注釈のない限り、「大村市」を区域とし、かつ、調査時の市域に基づくものです。
- 2 本書は、原則として、平成 21 年から平成 26 年までの 5 か年間の資料を収録していますが、資料の有無その他の理由により適宜に期間を伸縮しています。
- 3 各統計表は、特に注記しない限り、年次は暦年（1 月～12 月）を、年度は会計年度（4 月～翌年 3 月）を、何月何日とあるものはその期日現在の状況を示しています。
- 4 数値は、単位未満を原則として四捨五入したため、合計と内訳の計とが一致しない場合があります。
- 5 統計表の符号の用法は、次のとおりです。
  - (0) . . . . . 単位未満
  - (-) . . . . . 該当数字なし
  - (…) . . . . . 不明、不詳、資料なし
  - (X) . . . . . 該当数字の発表を差し控えたもの
- 6 統計資料について、更に詳細な数値が必要な場合又は疑義がある場合は、総務課総務グループ（電話 0957-53-4111 内線 621）又は各表に付記してある資料作成機関に照会してください。

# 目 次

## 1 土地・気象

1 大村市の位置	1
2 主な山岳	1
3 主な河川	1
4 気象	1
(1) 気象概況	1
(2) 天気日数	1
5 都市計画面積	1
6 民有地面積	1
7 地価公示	2
8 地価調査	2

## 2 人口

9 人口の推移	3
10 町丁別世帯数・人口	3
11 長崎県下各市の人口推移	4
12 人口動態	4
(1) 人口動態	4
(2) 県内間異動	4
(3) 県外間異動の推移	5
(4) 年齢階級別異動数	5
13 外国人登録者数	5
14 人口集中地区人口・面積	5
15 年齢（5歳階級）別人口の推移	6
16 年齢（各歳）別人口	6
17 配偶関係	7
18 労働力状態（15歳以上）	7
19 産業（大分類）・従業上の地位別 15歳以上 就業者数	8
20 産業別 15歳以上就業者数	8
21 産業・年齢（5歳階級）別 15歳以上就業者数	9
22 流入・流出人口	9
(1) 流入・流出人口及び昼間人口	9
(2) 流入・流出人口産業別就業者数	9
(3) 相手地別流入・流出人口（15歳以上）	9

## 3 産業・経済・観光

23 大村市総生産の推移	10
24 長崎県下各市の総生産	10
25 事業所数・従業者数の推移	11
26 規模別事業所数・従業者数	11
27 農家数・人口及び耕地面積の推移	11
28 専・兼業別農家数	11
29 経営耕地規模別農家数	12
30 地区別家畜飼養状況	12
31 民有林資源の状況	12
32 漁業経営体数	12
33 漁業従事者数と漁港地区別人口	12
34 漁船隻数	12
35 主な魚種別漁獲量	12
36 工業の推移	13
37 産業別事業所数・従業者数・製造品出荷額等	13
38 規模別事業所数・従業者数・製造品出荷額等	13
39 長崎県下各市の工業概況	13
40 業種別商店数・従業者数・年間商品販売額等	14
41 商業の推移	14
42 長崎県下各市の商業概況	15
43 観光客数	15
44 海水浴場の利用者数及び消費額	15
45 野岳湖キャンプ場利用者数	15

## 4 運輸・通信

46 長崎空港定期航空便利用状況	16
47 市内鉄道利用状況	16
48 高速道路交通量	16
49 自動車保有車両数	16
50 電話加入設置状況	16

## 5 電気・ガス・水道

51 電気	17
(1) 電灯使用量の状況	17
(2) 電力使用量の状況	17
52 ガス	17
(1) ガス供給家数	17
(2) ガス販売量	17
53 上水道の状況	17
54 簡易水道の状況	17
55 下水道の状況	17

## 6 住宅・建設

56 住宅の状況	18
57 住宅所有別世帯数	18
58 課税家屋の状況	18
(1) 木造家屋	18
(2) 非木造家屋	18
59 市営住宅数	18
60 国・県道の状況	18
61 市道（橋梁）調書	18
62 都市公園の状況	18

## 7 労働及び社会福祉

63 求人・求職者・就職者の状況	19
64 中高年齢者（45歳以上）の状況	19
65 新規高等学校卒業者の就職状況	19
66 障害者職業紹介の状況	19
67 雇用保険業務の状況	19
68 大村市シルバー人材センターの状況	19
(1) 会員の年齢別構成	19
(2) 月別事業実績	19
69 国民健康保険の状況	20
(1) 保険給付の状況	20
(2) 収支状況	20
70 国民年金の状況	20
(1) 被保険者数	20
(2) 給付状況	20
71 生活保護の状況	21
(1) 保護実数及び保護人員	21
(2) 保護費	21

72 老人ホーム	21
73 介護保険サービス提供事業者	21
74 児童福祉施設	21
75 障害福祉サービス提供事業者	21
76 老人福祉センター教養講座利用状況	21
77 保育所（園）の状況	21

## 8 保健・衛生・環境

78 医療施設数	22
79 医療従事者数	22
80 環境関係営業施設	22
81 主要死因別順位	22
82 大村市民病院の利用状況	22
83 ごみ処理の状況	22
(1) 「燃やせるごみ」（可燃物）の搬入量	22
(2) 「燃やせないごみ」（不燃物）の搬入量	22
(3) 資源物の搬入量	22
(4) 搬入量全体	22
(5) 最終処分量	22
(6) 再生利用量	23
84 し尿処理状況	23
85 火葬場使用状況	23
86 公害苦情件数	23

## 9 教育・文化

87 市内学校の状況	24
(1) 幼稚園	24
(2) 小学校	24
(3) 中学校	24
(4) 高等学校	24
(5) 専修学校	24
(6) 各種学校	24
88 小学校別児童数	24
89 中学校別生徒数	24
90 高等学校別生徒数	24
91 児童生徒体位一覧表	25
92 図書館の状況	25
(1) 図書館蔵書冊数	25
(2) 個人図書貸出冊数	25
(3) 個人登録者数	25
(4) 団体貸出数	25

93	市民会館利用状況	25
94	コミュニティセンター利用状況	26
95	中地区公民館利用状況	26
96	西大村コミュニティセンター利用状況	26
97	郡地区公民館利用状況	26
98	大村市勤労者センター利用状況	26
99	体育施設利用状況	26
	(1) 市民プール	26
	(2) 屋内プール	26
	(3) 屋外施設	26
100	シーハット利用状況	27
	(1) スポーツ棟	27
	(2) 教養文化棟	27
101	市内指定文化財	27

## 10 治安・災害

102	刑法犯罪認知件数	28
103	刑法犯罪検挙件数	28
104	交通事故発生件数	28
105	原因別交通事故発生状況	28
106	救急車出動状況	28
107	火災発生件数	28

## 11 財政

108	一般会計歳入・歳出決算額	29
	(1) 歳入	29
	(2) 歳出	29
	【目的別】	29
	【性質別】	29
109	特別会計決算状況	29
	(1) 歳入	29
	(2) 歳出	29
110	企業会計決算状況	29
	(1) 病院事業	29
	(2) 競艇事業	29
	(3) 水道事業	29
	(4) 工業用水道事業	29
	(5) 下水道事業	30
	(6) 農業集落排水事業	30

111	市税の推移	30
112	市税の科目別決算額の推移	30
113	一般会計財政の推移	30
114	基準財政需要額ほか財政指標の推移	30
115	地方債現在高の推移（一般会計）	30
116	積立金現在高の推移	30

## 12 選挙

117	選挙人名簿登録者数	31
118	各種選挙の状況	31

## 付 録

大村市行政機構図	32
市職員数	33
市民のくらし	33
市政のあゆみ	34
市民のための公共施設等一覧	45
市内学校等一覧	45

# 1 土地・気象

## 1 大村市の位置

	北 緯			東 経		
東端(黒木)	32°	58'	29"	130°	05'	12"
西端(箕島)	32°	55'	42"	129°	54'	02"
南端(溝陸)	32°	50'	41"	130°	00'	11"
北端(黒木)	33°	00'	15"	130°	02'	40"

大村市役所 北緯 32° 54' 00"  
東経 129° 57' 30"

\* 測量法の改正に伴い、緯度経度を世界測地系に移行。

大村市の海岸線のべ延長 45,858m  
大村市の面積 126.66 km<sup>2</sup>(H26.10.1)



## 2 主な山岳

山 岳	標高(m)	山 系	△は三角点を表わす	
			所 在 地	
経ヶ岳(多良岳)	△ 1,076	多良岳	大村市・佐賀県境	
五家原岳	△ 1,057	"	大村市・諫早市	
遠目山	△ 849	"	大村市・東彼杵町	
郡 岳	△ 826	"	大村市	

(資料: 県統計年鑑)

## 3 主な河川

河 川 名	延長	(単位: m, km <sup>2</sup> )	
		流域面積	
郡 川	15,938	54.69	
鈴 田 川	5,770	18.00	
佐 奈 河 内 川	2,924	9.90	(郡川水系)
大 上 戸 川	3,555	7.10	
内 田 川	2,583	4.02	
小 川 内 川	2,955	3.00	(鈴田川水系)
今 村 川	3,159	6.40	(東大川水系)
南 河 内 川	2,228	6.20	(郡川水系)
よ し 川	1,895	3.66	
藤 の 川	1,196	2.04	(大上戸川水系)
稲 河 内 川	2,259	1.80	(鈴田川水系)
針 尾 川	2,122	2.20	(鈴田川水系)

(資料: 河川公園課)

## 4 気 象

### (1) 気象概況

年次	気温 °C			平均湿度 %	平均風速 m/s	最大風速 m/s	最大風向	降水量 mm
	平均	最高	最低					
平成21年	17.2	36.3	-1.3	72.0	4.0	19.1	SSW	1649.5
22	17.2	36.0	-1.4	74.0	4.1	17.7	SSW	1979.0
23	16.8	37.1	-2.6	73.0	4.0	15.9	NW	1876.5
24	16.7	36.6	-4.7	71.0	4.1	22.2	SSE	1951.0
25	17.3	38.5	-2.3	75.0	4.1	17.1	SSE	1634.5
平成25年1月	5.7	17.0	-2.3	72.0	4.1	13.4	NW	34.0
2月	7.4	19.0	-1.3	73.0	4.1	15.1	SSW	155.5
3月	11.7	22.5	0.1	74.0	4.1	14.9	S	77.5
4月	14.2	24.7	4.3	70.0	4.6	14.6	NW	148.0
5月	19.8	31.2	8.6	73.0	3.4	13.2	SSE	56.5
6月	23.8	30.9	17.7	87.0	3.2	14.9	SW	205.5
7月	28.4	34.4	23.1	81.0	4.7	16.4	SW	73.5
8月	29.3	38.5	20.9	78.0	3.6	13.7	SW	305.0
9月	25.2	33.8	16.6	73.0	3.5	12.2	N	129.5
10月	20.9	31.5	10.3	73.0	4.2	17.1	SSE	241.0
11月	13.4	23.7	3.9	73.0	4.6	14.1	WNW	135.0
12月	8.1	15.8	-0.1	70.0	4.5	14.4	NW	73.5

(資料: 気象庁長崎空港出張所)

(注)月の平均の値の欠測日数がその月の日数の20%を超える場合、平均を求めず「…」とする。

(注)月の降水量の値で日降水量に欠測があり、欠測の日の推定降水量の合計が推定降水量を含む月の降水量10%を超えた場合、合計を求めず「…」とする。

(注)年の平均の値で、欠測の月がある場合、平均を求めず「…」とする。

(注)年の降水量の値で、欠測の月があり、その月の推定降水量の合計が推定降水量を含む年降水量の10%を超える場合、合計を求めず「…」とする。

(注)風速は、単位をktからm/sに換算して記載(ktを係数1.94で除することによりm/sに換算)

(注)気温の最高、最低及び最大風速(10分間平均最大風速)については、極値で記載。

### (2) 天気日数(大気現象日数)

年次	雨	雪	霧	雷電	煙霧
平成21年	167(113)	12	1	16	1
22	194(134)	14	3	29	-
23	194(134)	11	4	26	-
24	183(133)	14	1	26	1
25	162(110)	7	0	21	2
平成25年1月	12 (7)	3	-	-	-
2月	13 (12)	1	-	-	-
3月	11 (8)	-	-	1	1
4月	15 (9)	-	-	2	-
5月	7 (3)	-	-	-	1
6月	22 (16)	-	-	2	-
7月	14 (7)	-	-	4	-
8月	11 (9)	-	-	9	-
9月	10 (5)	-	-	-	-
10月	12 (9)	-	-	-	-
11月	18 (15)	-	-	2	-
12月	17 (10)	3	-	1	-

(資料: 気象庁長崎空港出張所)

(注) ( )内の値は0.5mm以上の降水があった日数。

(注)雪の日数は、雪・しゅう雪・ふぶき・みぞれ・霧雪・細氷のうち1つ以上の大気現象を観測した日数。ただし、凍雨・雪あられ・氷あられ・ひょうは含めない。

(注)雷電の日数は、雷電・雷鳴のいずれかを観測した日数。

## 5 都市計画面積

区 分		面積	人口	世帯数
大村市全域		12,656	90,517	34,044
内 訳	都市計画区域	5,986	87,839	
	用途地域	2,324		
	工業系	735		
	商業系	191		
	住居系	1,393		
用途地域外	3,662			
都市計画区域外	6,670	2,678		

(資料: 平成22年国勢調査から集計)

## 6 民有地面積(各年1月1日現在)

年次	総数	(単位: ha)						
		田	畑	宅地	山林	原野	池沼	その他
22	5,127	991	998	1,342	1,203	304	13	276
23	5,137	987	991	1,357	1,205	304	13	280
24	5,146	890	1,031	1,374	1,207	303	13	328
25	5,135	886	1,032	1,347	1,193	300	12	365
26	5,136	880	1,022	1,354	1,198	301	13	368

(資料: 税務課)

7 地価公示 (平成26年1月1日現在)

標準地の所在及び地番並びに住居表示	1㎡当りの価格(円)	標準地の地積(㎡)	標準地の利用の現況	標準地の周辺の土地利用の現況	標準地の前面道路の状況	水道ガス下水道の整備状況	都市計画法その他法令の制限で主要なもの
武部町99番11	38,400 38,600	231	住宅W2	中規模一般住宅が多い閑静な住宅地域	南東4m市道	水道 ガス 下水	第1種低層住居専用地域 (50, 80)
諏訪1丁目894番4	39,300 39,300	191	住宅W2	中規模住宅が建ち並ぶ区画整然とした住宅地域	西6m市道	水道 ガス 下水	第2種中高層住居専用地域 (60,200)
木場1丁目921番4	32,300 32,400	346	住宅W2	中規模一般住宅が建ち並ぶ山手の住宅地域	南東4m市道	水道 ガス 下水	第1種低層住居専用地域 (50, 80)
東三城町15番8	42,100 42,100	203	住宅W2	中規模一般住宅が多い利便性の良い住宅地域	南西7m市道	水道 ガス 下水	第1種住居地域 (60,200)
本町451番1	43,100 43,700	163	店舗S2	小売店舗が建ち並ぶアーケード沿いの商業地域	北東6.9m市道	水道 ガス 下水	商業地域 (80, 400) 準防火地域
松並2丁目1219番2	52,300 52,700	329	店舗兼住宅S2	店舗、営業所等が多い国道沿いの路線商業地域	東20m国道、南側道	水道 ガス 下水	商業地域 (80, 400)
植松2丁目726番21	45,500 46,000	402	事務所S3	店舗、事務所等が混在する路線商業地域	北西24m国道	水道 ガス 下水	近隣商業地域 (80, 200)
幸町25番177外	47,700 48,000	3,381	店舗S1	大規模商業施設を中心とする郊外の商業地域	南18m市道 西側道	水道 ガス 下水	商業地域 (80, 400)

※国土交通省土地鑑定委員会(資料)から

(資料:企画調整課)

8 地価調査 (平成25年7月1日現在)

基準地の所在及び地番並びに住居表示	1㎡当りの価格(円)	基準地の地積(㎡)	基準地の利用の現況	基準地の周辺の土地利用の現況	基準地の前面道路の状況	水道ガス下水道の整備状況	交通	都市計画法その他法令の制限で主要なもの
玖島2丁目249番5	37,800 38,300	238	住宅W2	中規模一般住宅が建ち並ぶ住宅地域	南東6m市道	水道・下水 ガス	大村駅 1.3km	第1種低層住居専用地域 (50, 80)
竹松本町904番5	29,000 29,500	301	住宅W1	中規模一般住宅のほか農地も介在する既成住宅地域	北4.2m市道	水道・下水 ガス	竹松駅 520m	第1種住居地域 (60, 200)
宮小路3丁目1417番2	29,200 29,700	232	住宅W2	一般住宅の中に農地、空地等が見られる住宅地域	東4m市道	水道 下水	バス九電社宅 330m	第1種住居地域 (60, 200)
皆同町125番	20,300 20,700	208	住宅W2	一般住宅のほか農地も介在する既成住宅地域	西4m市道 南側道	水道 下水	バス福重 400m	第1種住居地域 (60, 200)
古町1丁目611番2	39,100 39,500	278	住宅W2	一般住宅が建ち並ぶ閑静な住宅地域	北東4.8m市道	水道・下水 ガス	バス古町 250m	第1種中高層住居専用地域 (60, 200)
松原1丁目948番	14,200 14,600	436	住宅W1	農家住宅が散在する山手の農家集落地域	南9m県道	水道	松原駅 1.4km	(60, 200)
岩松町329番22	26,800 27,200	188	住宅W2	駅に近接した一般住宅が建ち並ぶ小規模住宅団地	南6.3m市道	水道 下水	岩松駅 210m	第1種住居地域 (60, 200)
植松3丁目803番3	34,200 34,700	158	住宅W1	公営住宅、一般住宅の混在する住宅地域	西7m市道	水道・下水 ガス	竹松駅 1km	第1種中高層住居専用地域 (60, 200)
小路口本町340番2	33,600 34,200	262	住宅W2	一般住宅の中に農地等が見られる住宅地域	北3.5m道路	水道・下水 ガス	竹松駅 600m	第1種住居地域 (60, 200)
諏訪1丁目777番	12,600 13,200	1,784	田	周辺で宅地化が進んでいる熟成度の高い地域	北東2m道路	水道・下水 ガス	諏訪駅 500m	第1種低層住居専用地域 (50, 80)
沖田町396番	8,500 8,830	3,536	田	周辺がゆるやかに開発されつつある宅地見込地地域	北西3m市道 背面道	水道 下水	バス郡橋 500m	第1種住居地域 (60, 200)
古賀島町525番1	59,700 61,200	742	店舗S1	店舗、営業所等が増えつつある幹線道路沿いの路線商業地域	北22m県道 背面道	水道 下水	バス中古賀島 170m	近隣商業地域 (80, 200)
西本町537番5	60,200 61,500	231	店舗S2	店舗、営業所等が建ち並ぶ国道沿いの商業地域	西30m国道 背面道	水道・下水 ガス	大村駅 800m	商業地域 (80, 400)準防火地域
宮小路2丁目574番1外	39,600 40,500	259	店舗兼住宅W1	店舗、一般住宅等が建ち並ぶ国道沿いの商業地域	西18m国道	水道 下水	九電社宅前 100m	商業地域 (80, 400)
東三城町10番5	61,200 63,000	496	事務所RC3	各種事務所ビル、医院等が建ち並ぶ商業地域	北東20m市道	水道・下水 ガス	大村駅 250m	商業地域 (80, 400)
松山町631番1	45,800 46,900	366	住宅W2	店舗、一般住宅、倉庫等が混在する市道沿いの地域	北東22m市道	水道・下水 ガス	バス松山 260m	準工業地域 (60, 200)
松並2丁目866番4	37,200 37,900	183	住宅W2	一般住宅の中に工場等が見られる地域	南東4m私道	水道・下水 ガス	バス市立病院 640m	準工業地域 (60, 200)
富の原2丁目440番1外	18,800 19,300	4,912	工場兼事務所S2	中小工場が点在する住宅地域に近い工業地域	西5.5m市道 北側道	水道 下水	バス富の原2丁目 500m	工業地域 (60, 200)

※地価調査基準地の標準価格等一覧(資料)から

(資料:企画調整課)



## 2 人 口

### 9 人口の推移

(単位:世帯,人)

年次別	人 口				一世帯当たり 世帯人員	備 考	年次別	人 口				一世帯当たり 世帯人員	備 考
	世帯数	総 数	男	女				世帯数	総 数	男	女		
昭和17年	8,371	55,901	29,347	26,554	6.68		平成元年	22,049	72,182	34,445	37,737	3.27	10. 1 異動人口調査
20	8,237	44,292	21,374	22,918	5.38		2	22,262	73,435	35,043	38,392	3.30	10. 1 国勢調査
25	11,271	56,182	27,325	28,857	4.98	10. 1 国勢調査	3	22,969	74,294	35,422	38,872	3.23	10. 1 異動人口調査
30	11,496	61,230	31,173	30,057	5.33	10. 1 国勢調査	4	23,532	75,422	36,081	39,341	3.21	10. 1 異動人口調査
35	12,539	59,498	29,571	29,927	4.75	10. 1 国勢調査	5	24,209	76,767	36,770	39,997	3.17	10. 1 異動人口調査
40	13,137	56,425	27,345	29,080	4.30	10. 1 国勢調査	6	25,088	78,344	37,546	40,798	3.12	10. 1 異動人口調査
41	13,404	56,343	27,225	29,118	4.20	10. 1 異動人口調査	7	26,194	79,279	38,061	41,218	3.03	10. 1 国勢調査
42	13,512	56,406	27,159	29,247	4.17	10. 1 異動人口調査	8	26,986	80,471	38,645	41,826	2.98	10. 1 異動人口調査
43	13,625	56,303	27,097	29,206	4.13	10. 1 異動人口調査	9	27,867	81,936	39,486	42,450	2.94	10. 1 異動人口調査
44	13,933	56,561	27,286	29,275	4.06	10. 1 異動人口調査	10	28,572	83,050	40,060	42,990	2.91	10. 1 異動人口調査
45	14,319	56,538	27,234	29,304	3.95	10. 1 異動人口調査	11	29,342	84,250	40,583	43,667	2.87	10. 1 異動人口調査
46	14,715	57,039	27,500	29,539	3.88	10. 1 異動人口調査	12	29,292	84,414	40,487	43,927	2.88	10. 1 異動人口調査
47	15,133	57,639	27,754	29,885	3.81	10. 1 異動人口調査	13	30,036	85,296	40,889	44,407	2.84	10. 1 異動人口調査
48	15,575	58,530	28,187	30,343	3.76	10. 1 異動人口調査	14	30,722	86,168	41,255	44,913	2.80	10. 1 異動人口調査
49	16,055	59,948	29,094	30,854	3.73	10. 1 異動人口調査	15	31,309	86,933	41,576	45,357	2.78	10. 1 異動人口調査
50	16,247	60,919	29,329	31,590	3.75	10. 1 異動人口調査	16	31,917	87,667	41,989	45,678	2.75	10. 1 異動人口調査
51	16,656	61,881	29,792	32,089	3.72	10. 1 異動人口調査	17	31,849	88,040	41,896	46,144	2.76	10. 1 異動人口調査
52	17,215	62,741	30,151	32,590	3.64	10. 1 異動人口調査	18	32,489	88,619	42,146	46,473	2.73	10. 1 異動人口調査
53	17,672	63,776	30,640	33,136	3.61	10. 1 異動人口調査	19	33,182	89,285	42,474	46,811	2.69	10. 1 異動人口調査
54	18,518	65,147	31,365	33,782	3.52	10. 1 異動人口調査	20	33,727	89,683	42,662	47,021	2.66	10. 1 異動人口調査
55	18,715	65,538	31,501	34,037	3.50	10. 1 異動人口調査	21	34,245	90,101	42,841	47,260	2.63	10. 1 異動人口調査
56	19,476	66,580	32,062	34,518	3.42	10. 1 異動人口調査	22	34,044	90,517	42,952	47,565	2.66	10. 1 異動人口調査
57	19,657	67,510	32,573	34,937	3.43	10. 1 異動人口調査	23	34,677	91,176	43,212	47,964	2.63	10. 1 異動人口調査
58	20,127	68,382	32,928	35,454	3.40	10. 1 異動人口調査	24	35,130	91,433	43,251	48,182	2.60	10. 1 異動人口調査
59	20,531	68,963	33,104	35,859	3.36	10. 1 異動人口調査	25	35,631	92,091	43,575	48,516	2.58	10. 1 異動人口調査
60	20,476	69,472	33,319	36,153	3.39	10. 1 異動人口調査							
61	20,884	70,297	33,758	36,539	3.37	10. 1 異動人口調査							
62	21,302	71,216	34,139	37,077	3.34	10. 1 異動人口調査							
63	21,737	71,939	34,404	37,535	3.31	10. 1 異動人口調査							

(資料:総務課)

### 10 町丁別世帯数・人口 (平成25年10月1日現在)

(単位:世帯,人)

町 別	世帯数	人 口			町 別	世帯数	人 口			町 別	世帯数	人 口		
		男	女	総数			男	女	総数			男	女	総数
天村市計	35,631	43,575	48,516	92,091	桜馬場2丁目	615	772	846	1,618	原 口 町	1,040	1,245	1,451	2,696
天村地区計	10,555	11,966	14,240	26,206	植松1丁目	287	349	333	682	竹 松 本 町	815	975	1,117	2,092
木場1丁目	875	1,043	1,244	2,287	植松2丁目	274	306	348	654	大 川 田 町	623	771	853	1,624
木場2丁目	592	808	842	1,650	植松3丁目	646	668	751	1,419	福重地区計	1,325	1,837	2,083	3,920
向木場町	110	114	134	248	諏訪1丁目	354	409	442	851	沖 田 町	358	504	570	1,074
須田ノ木町	421	533	597	1,130	諏訪2丁目	557	615	699	1,314	寿 古 町	87	132	151	283
赤佐古町	503	602	739	1,341	諏訪3丁目	327	361	412	773	皆 同 町	305	384	446	830
徳泉川内町	407	560	657	1,217	上諏訪町	800	1,063	1,215	2,278	今 富 町	233	336	369	705
水 計 町	169	218	208	426	雄ヶ原町	13	15	19	34	野 田 町	47	67	64	131
荒 平 町	75	115	154	269	池田新町	418	401	455	856	立 福 寺 町	51	85	90	175
東大村1丁目	136	237	341	578	池田1丁目	430	469	502	971	弥 勒 寺 町	58	86	98	184
東大村2丁目	119	178	287	465	池田2丁目	669	779	916	1,695	重 井 田 町	21	29	32	61
久原1丁目	890	950	1,159	2,109	坂 口 町	354	425	422	847	福 重 町	71	89	103	192
久原2丁目	1,126	1,132	1,404	2,536	箕 島 町	-	-	-	-	草 場 町	94	125	160	285
武 部 町	900	961	1,081	2,042	三浦地区計	1,007	1,388	1,482	2,870	松原地区計	773	1,006	1,181	2,187
三 城 町	738	816	988	1,804	西 部 町	150	249	258	507	松 原 本 町	249	296	366	662
東 三 城 町	231	261	323	584	日 泊 町	214	295	352	647	松 原 1 丁 目	160	204	218	422
西 三 城 町	242	244	259	503	溝 陸 町	420	516	504	1,020	松 原 2 丁 目	101	138	155	293
水主町1丁目	106	106	134	240	今 村 町	223	328	368	696	松 原 3 丁 目	45	63	83	146
水主町2丁目	362	373	457	830	鈴 田 地区計	987	1,435	1,554	2,989	野 岳 町	112	157	177	334
東 本 町	337	344	446	790	岩 松 町	299	411	440	851	東 野 岳 町	67	91	113	204
本 本 町	168	152	185	337	大 里 町	147	223	254	477	武 留 路 町	39	57	69	126
西 本 町	194	184	216	400	陰 平 町	153	211	245	456					
幸 町	131	149	172	321	中 里 町	170	244	276	520					
片 町	320	338	383	721	小 川 内 町	158	259	254	513					
玖島1丁目	180	185	230	415	平 町	60	87	85	172					
玖島2丁目	810	934	1,123	2,057	萱瀬地区計	665	929	1,032	1,961					
玖島3丁目	413	429	477	906	荒 瀬 町	136	198	219	417					
西大村地区計	12,172	14,300	15,531	29,831	原 町	60	117	105	222					
古賀島町	1,423	1,798	1,854	3,652	宮 代 町	152	198	220	418					
森 園 町	164	222	185	407	田 下 町	107	165	227	392					
松 山 町	285	317	321	638	中 岳 町	135	160	144	304					
協 和 町	676	692	759	1,451	黒 木 町	75	91	117	208					
松並1丁目	454	450	610	1,060	竹松地区計	8,147	10,714	11,413	22,127					
松並2丁目	502	581	590	1,171	宮小路1丁目	307	382	410	792					
杭出津1丁目	265	296	356	652	宮小路2丁目	149	189	218	407					
杭出津2丁目	489	543	619	1,162	宮小路3丁目	252	376	348	724					
杭出津3丁目	349	381	439	820	今 津 町	264	481	398	879					
水 田 町	326	323	404	727	富の原1丁目	1,063	1,548	1,509	3,057					
古町1丁目	186	175	232	407	富の原2丁目	1,477	1,908	1,957	3,865					
古町2丁目	273	274	353	627	黒 丸 町	384	636	663	1,299					
乾馬場町	332	370	446	816	竹 松 町	294	405	489	894					
西乾馬場町	13	459	21	480	鬼 橋 町	483	663	714	1,377					
西大村本町	412	465	617	1,082	小 路 口 本 町	387	447	495	942					
桜馬場1丁目	279	322	365	687	小 路 口 町	609	688	791	1,479					

(注)総務省統計局の公表結果とは異なる場合がある。  
平成22年国勢調査に基づく推計人口による集計。

(資料:総務課)

11 長崎県下各市の人口推移(各年10月1日現在)

(単位:人)

年次	県計	長崎市	佐世保市	島原市	諫早市	大村市	平戸市	松浦市	対馬市	壱岐市	五島市	西海市	雲仙市	南島原市
昭和50年	1,571,912	450,194	250,729	45,179	73,341	60,919	30,728	24,978	52,472	41,871	63,410	-	-	-
55	1,590,564	447,091	251,187	46,637	83,723	65,538	29,923	24,565	50,810	41,035	60,947	-	-	-
60	1,593,968	449,382	250,633	46,061	88,376	69,472	28,416	24,752	48,875	39,528	57,736	-	-	-
平成2年	1,562,959	444,599	244,677	44,828	90,683	73,435	26,864	24,184	46,064	37,308	54,143	-	-	-
7	1,544,934	438,635	244,909	40,778	93,058	79,279	25,240	23,707	43,513	35,089	51,295	-	-	-
12	1,516,523	423,167	240,838	39,605	95,182	84,414	23,900	22,082	41,230	33,538	48,533	-	-	-
13	1,511,786	421,324	240,918	39,481	95,479	85,299	23,608	21,905	40,865	33,179	47,927	-	-	-
14	1,506,417	420,229	240,726	39,307	95,716	86,168	23,358	21,799	40,463	32,865	47,328	-	-	-
15	1,500,156	418,706	239,773	39,169	96,095	86,933	22,938	21,567	39,978	32,616	46,578	-	-	-
16	1,493,611	416,791	239,062	38,959	96,402	87,667	22,720	21,360	39,554	32,069	45,859	-	-	-
17	1,478,632	412,699	238,041	38,316	96,402	88,040	22,221	21,221	38,481	31,414	44,765	33,680	-	-
18	1,466,512	411,738	236,687	37,479	96,402	88,619	21,544	20,570	37,468	30,933	43,742	33,407	49,464	53,399
19	1,453,740	408,831	234,886	36,605	96,402	89,285	20,825	20,053	36,473	30,391	42,624	32,832	48,789	52,507
20	1,441,451	405,822	232,904	35,712	96,402	89,683	20,143	19,539	35,508	29,898	41,729	32,227	48,152	51,615
21	1,432,236	404,117	231,630	34,824	96,402	90,101	19,423	18,824	34,726	29,516	40,824	31,795	47,763	50,855
22	1,426,779	403,766	231,101	34,352	96,402	90,517	18,705	18,245	34,407	29,377	40,622	31,176	47,245	50,363
23	1,417,282	401,199	229,860	33,468	96,402	91,176	18,088	17,526	33,628	28,861	39,919	30,709	46,606	49,659
24	1,407,904	403,016	228,520	32,584	96,402	91,433	17,417	16,804	33,059	28,335	39,236	30,331	45,953	48,894
25	1,396,461	403,029	228,520	31,700	96,402	92,091	16,745	16,132	32,411	27,952	38,640	29,764	45,428	48,098

昭和50年=100.0

年次	県計	長崎市	佐世保市	島原市	諫早市	大村市	平戸市	松浦市	対馬市	壱岐市	五島市
昭和50年	100.0	100.0	100.0	100.0	100.0	100.0	100.0	100.0	100.0	100.0	100.0
55	101.2	99.3	100.2	103.2	114.2	107.6	97.4	98.3	96.8	98.0	96.1
60	101.4	99.8	100.0	102.0	120.5	114.0	92.5	99.1	93.1	94.4	91.1
平成2年	99.4	98.8	97.6	99.2	123.6	120.5	87.4	96.8	87.8	89.1	85.4
7	98.3	97.4	97.7	90.3	126.9	130.1	82.1	94.9	82.9	83.8	80.9
12	96.5	94.0	96.1	87.7	129.8	138.6	77.8	88.4	78.6	80.1	76.5
13	96.2	93.6	96.1	87.4	130.2	140.0	76.8	87.7	77.9	79.2	75.6
14	95.8	93.3	96.0	87.0	130.5	141.4	76.0	87.3	77.1	78.5	74.6
15	95.4	93.0	95.6	86.7	131.0	142.7	74.6	86.3	76.2	77.9	73.5
16	95.0	92.6	95.3	86.2	131.4	143.9	73.9	85.5	75.4	76.6	72.3
17	94.1	91.8	94.9	84.8	131.4	144.5	72.9	85.0	73.3	75.0	70.6
18	93.3	91.3	94.4	83.9	131.4	145.5	72.2	84.4	71.4	73.9	69.0
19	92.5	90.7	93.7	83.0	131.4	146.6	71.5	83.7	69.5	72.6	67.2
20	91.7	90.0	92.8	82.1	131.4	147.2	70.8	83.0	67.7	71.4	65.8
21	91.1	89.7	92.0	81.2	131.4	147.9	70.1	82.3	66.2	70.5	64.4
22	90.8	89.6	91.7	80.3	131.4	148.6	69.4	81.6	65.6	70.2	64.1
23	90.2	89.0	91.0	79.4	131.4	149.7	68.5	80.9	64.1	68.9	63.0
23	89.6	88.4	90.3	78.5	131.4	150.1	67.6	80.2	63.0	67.7	61.9
24	89.6	88.4	90.3	77.6	131.4	150.1	66.7	79.5	63.0	67.7	61.9
25	88.8	87.9	90.4	76.7	131.4	151.2	65.8	78.6	61.8	66.8	60.9

(資料:県統計年鑑、異動人口調査)

12 人口動態

(1) 人口動態

(単位:人)

年次	月別	増						減						動態増減(Δ)	
		総数	計	男	女	計	男	女	総数	計	男	女			
平成21年	5,555	980	513	467	4,575	2,506	2,069	5,217	737	368	369	4,480	2,500	1,980	338
22	5,320	951	496	455	4,369	2,315	2,054	4,926	778	404	374	4,148	2,260	1,888	394
23	5,526	1,020	530	490	4,506	2,360	2,146	4,887	749	382	367	4,138	2,309	1,829	639
24	5,288	959	493	466	4,329	2,336	1,993	4,972	861	439	422	4,111	2,247	1,864	316
25	5,654	1,007	501	506	4,647	2,517	2,130	5,110	842	445	397	4,268	2,351	1,917	544
平成25年	320	104	51	53	216	112	104	330	88	49	39	242	120	122	-10
1月	303	66	33	33	237	133	104	324	76	35	41	248	122	126	-21
3月	1,222	68	29	39	1,154	595	559	1,586	63	30	33	1,523	895	628	-364
4月	902	84	38	46	818	457	361	456	79	45	34	377	189	188	446
5月	320	69	31	38	251	122	129	310	56	23	33	254	145	109	10
6月	300	82	43	39	218	113	105	264	54	33	21	210	125	85	36
7月	501	112	60	52	389	240	149	430	82	46	36	348	193	155	71
8月	472	82	43	39	390	219	171	305	66	32	34	239	127	112	167
9月	370	92	52	40	278	158	120	282	58	32	26	224	125	99	88
10月	329	88	41	47	241	131	110	316	78	44	34	238	122	116	13
11月	274	80	31	49	194	94	100	240	69	36	33	171	91	80	34
12月	341	80	49	31	261	143	118	267	73	40	33	194	97	97	74

(資料:異動人口調査)

(2) 県内間異動の推移

市郡別	転入					転出					(単位:人)
	平成21年	22年	23年	24年	25年	平成21年	21年	22年	24年	25年	
総数	2,186	2,134	2,251	2,176	2,297	1,813	1,798	1,657	1,641	1,706	
長崎市	533	474	543	486	493	504	477	426	438	445	
佐世保市	388	342	409	359	411	364	344	297	300	277	
島原市	53	63	67	62	70	36	33	56	50	43	
諫早市	539	531	524	549	590	387	397	428	396	407	
五島市	70	42	70	78	45	53	35	26	48	36	
平戸市	39	41	37	31	21	28	29	19	16	8	
壱岐市	25	54	37	40	71	25	19	28	34	59	
対馬市	106	77	84	89	39	50	68	48	56	45	
松浦市	16	29	23	24	60	13	4	11	11	45	
西海市	39	36	26	45	30	16	28	12	27	22	
雲仙市	75	70	74	87	75	76	82	69	61	57	
南島原市	39	57	49	44	66	32	24	35	29	31	
西彼杵郡	83	92	86	66	101	86	62	66	71	75	
東彼杵郡	149	179	159	176	176	119	158	98	74	115	
北松浦郡	7	13	17	8	12	14	18	17	3	16	
南松浦郡	25	34	46	31	37	9	19	21	23	25	
不明	-	-	-	1	-	1	1	-	4	-	

(資料:異動人口調査)

## (3) 県外間異動の推移

都道府県	転入					転出					(単位:人)
	21年	22年	23年	24年	25年	21年	22年	23年	24年	25年	
総数	2,342	2,235	2,190	2,153	2,350	2,625	2,491	2,454	2,470	2,562	
北海道	34	28	21	21	32	13	24	14	12	13	
青森	7	4	30	9	7	13	16	14	20	7	
岩手	-	-	2	3	2	-	-	-	2	4	
宮城	2	4	10	5	20	2	4	11	7	10	
秋田	-	-	-	-	1	-	1	1	1	1	
山形	3	1	2	4	-	7	2	1	6	-	
福島	6	4	10	3	35	2	7	1	4	5	
茨城	23	1	14	16	31	18	15	10	21	21	
栃木	4	9	7	4	10	12	19	8	6	15	
群馬	4	2	10	2	3	3	10	4	6	10	
埼玉	42	35	47	48	44	44	35	48	45	22	
千葉	105	98	104	97	72	118	102	121	105	80	
東京都	126	131	158	133	124	151	171	178	194	180	
神奈川県	131	160	144	164	125	180	183	183	171	168	
新潟	-	3	3	2	2	4	2	1	1	3	
富山	7	4	1	7	1	-	2	1	3	3	
石川	5	4	3	3	11	1	6	9	10	9	
福井	1	1	3	0	2	5	3	2	4	1	
山梨	2	1	4	2	1	2	-	8	2	2	
長野	8	10	1	1	2	13	4	4	-	3	
岐阜	16	3	4	3	10	9	10	11	11	10	
静岡県	33	27	29	24	48	41	20	28	20	34	
愛知県	95	74	54	51	67	124	90	91	115	104	
三重	17	25	33	22	20	14	19	16	27	16	
滋賀	13	7	14	7	12	13	4	10	8	18	
京都	35	50	33	45	33	54	56	43	47	32	
大阪府	79	95	79	75	86	82	85	96	109	101	
兵庫県	62	42	53	43	46	46	49	44	62	54	
奈良	8	5	5	3	2	9	9	5	5	3	
和歌山	3	-	2	1	3	3	1	-	4	1	
鳥取	3	1	2	4	5	-	4	9	7	3	
島根	6	6	6	8	2	6	6	7	3	4	
岡山	17	5	10	14	19	12	8	23	13	15	
広島	71	69	71	56	95	83	96	74	69	75	
山口	66	64	39	65	37	55	46	69	71	50	
徳島	11	8	9	22	17	18	13	13	14	16	
香川	10	17	17	12	8	21	9	12	5	11	
愛媛	4	10	9	4	5	4	4	11	10	9	
高知	7	7	7	3	17	6	7	7	17	2	
福岡県	540	484	402	443	521	609	555	603	509	661	
佐賀	153	176	155	148	146	203	147	155	138	180	
熊本	120	93	132	101	124	162	165	101	131	163	
大分	59	77	81	69	74	86	66	63	115	65	
宮崎	63	55	43	57	77	110	70	78	70	58	
鹿児島	135	124	142	154	134	110	129	129	118	116	
沖縄	78	93	77	69	77	76	109	53	65	97	
外国	50	62	37	65	45	59	86	63	74	74	
不明	78	56	71	61	95	22	22	21	13	33	

(資料:異動人口調査)

## (4) 年齢階級別異動数(平成25年)

年齢階級	県内間異動						(単位:人)
	転入			転出			
	計	男	女	計	男	女	
合計	2,293	1,162	1,131	1,700	883	817	
0~4	189	100	89	153	77	76	
5~9	128	67	61	83	42	41	
10~14	61	34	27	48	27	21	
15~19	190	129	61	118	82	36	
20~24	294	136	158	199	100	99	
25~29	369	175	194	305	138	167	
30~34	289	137	152	230	111	119	
35~39	230	116	114	173	85	88	
40~44	157	85	72	104	62	42	
45~49	80	42	38	73	46	27	
50~54	73	38	35	61	37	24	
55~59	64	38	26	47	27	20	
60~64	60	27	33	41	26	15	
65~69	25	15	10	21	11	10	
70~74	21	7	14	9	2	7	
75~79	12	4	8	18	6	12	
80~84	19	7	12	5	2	3	
85~89	16	2	14	9	2	7	
90以上	16	3	13	3	-	3	
不詳	-	-	-	-	-	-	

(注) 外国人は含まない。

年齢階級	県外間異動						(単位:人)
	転入			転出			
	計	男	女	計	男	女	
合計	2,303	1,330	973	2,497	1,444	1,053	
0~4	212	110	102	213	113	100	
5~9	132	61	71	125	59	66	
10~14	73	43	30	64	42	22	
15~19	126	98	28	263	169	94	
20~24	305	185	120	424	238	186	
25~29	343	189	154	381	214	167	
30~34	287	137	150	304	153	151	
35~39	236	135	101	200	127	73	
40~44	195	121	74	184	113	71	
45~49	96	69	27	102	74	28	
50~54	84	57	27	78	58	20	
55~59	61	40	21	46	25	21	
60~64	67	47	20	46	31	15	
65~69	27	14	13	14	11	3	
70~74	19	8	11	17	6	11	
75~79	23	11	12	14	5	9	
80~84	9	4	5	7	3	4	
85~89	5	1	4	10	3	7	
90以上	3	-	3	5	-	5	
不詳	-	-	-	-	-	-	

(注) 外国人は含まない。

(資料:異動人口調査)

## 13 外国人居住者数(各年3月31日現在)

年	総数	(単位:人)								
		韓国及び朝鮮	中国	米 国	フィリピン	ヴェトナム	ブラジル	英 国	タ イ	その他
平成22年	313	155	77	22	18	1	4	1	3	32
23	306	149	77	23	19	6	3	2	4	23
24	318	142	89	25	19	5	3	4	5	26
25	304	126	82	28	18	8	4	5	3	30
26	299	122	77	29	21	6	3	4	4	33

(資料:市民課)

(注) 平成24年7月に外国人登録制度が廃止されたことに伴い、平成24年度までは外国人登録者数を記載し、平成25年度からは住民基本台帳に記載されている外国人人口を記載している。

## 14 人口集中地区人口・面積

年 次	(単位:人, km <sup>2</sup> , 人/km <sup>2</sup> )						
	大 村 市			人口集中地区 (DID)			
	人 口	面 積	人口密度	人 口	面 積	人口密度	人口密度
昭和40年	56,425	123.85	455.6	23,680	4.5	5,262.2	
45	56,538	123.98	456.0	22,135	5.1	4,340.2	
50	60,919	125.80	484.3	23,874	5.7	4,188.4	
55	65,538	126.45	518.3	31,687	11.3	2,804.2	
60	69,472	126.46	549.4	39,035	12.5	3,122.8	
平成2年	73,435	126.10	582.4	46,800	14.8	3,162.2	
7	79,279	126.29	627.8	50,950	15.9	3,204.4	
12	84,414	126.33	668.2	53,387	16.1	3,316.0	
17	88,040	126.33	696.9	57,591	16.7	3,448.6	
22	90,517	126.56	715.2	60,561	17.3	3,500.6	

(資料:国勢調査)

15 年 齡 (5 歳 階 級) 別 人 口 の 推 移

(単位:人)

年 齢	平 成 2 年				平 成 7 年				平 成 1 2 年				平 成 1 7 年				平 成 2 2 年			
	総 数	男	女	構 成 比	総 数	男	女	構 成 比	総 数	男	女	構 成 比	総 数	男	女	構 成 比	総 数	男	女	構 成 比
計	73,435	35,043	38,392	100.0	79,279	38,061	41,218	100.0	84,414	40,487	43,927	100.0	88,040	41,896	46,144	100.0	90,517	42,952	47,565	100.0
0~4	4,715	2,338	2,377	6.4	4,651	2,435	2,216	5.9	4,955	2,595	2,360	5.9	4,837	2,519	2,318	5.5	4,760	2,446	2,314	5.3
5~9	5,494	2,812	2,682	7.5	5,322	2,689	2,633	6.7	5,141	2,639	2,502	6.1	5,082	2,590	2,492	5.8	5,102	2,645	2,457	5.6
10~14	5,882	3,026	2,856	8.0	5,819	2,978	2,841	7.3	5,813	2,976	2,837	6.9	5,458	2,831	2,627	6.2	5,379	2,752	2,627	5.9
15~19	5,932	2,987	2,945	8.1	5,642	2,772	2,870	7.1	5,483	2,758	2,725	6.5	5,573	2,783	2,790	6.3	5,099	2,550	2,549	5.6
20~24	4,309	2,091	2,218	5.9	5,359	2,697	2,662	6.8	4,805	2,350	2,455	5.7	4,575	2,259	2,316	5.2	4,307	2,100	2,207	4.8
25~29	4,449	2,162	2,287	6.1	5,001	2,462	2,539	6.3	6,101	3,070	3,031	7.2	5,484	2,644	2,840	6.2	5,251	2,542	2,709	5.8
30~34	4,836	2,378	2,458	6.6	4,971	2,439	2,532	6.3	5,331	2,542	2,789	6.3	6,248	3,016	3,232	7.1	5,667	2,697	2,970	6.3
35~39	5,757	2,776	2,981	7.8	5,354	2,634	2,720	6.8	5,406	2,629	2,777	6.4	5,719	2,720	2,999	6.5	6,461	3,099	3,362	7.1
40~44	5,912	2,862	3,050	8.1	6,159	3,021	3,138	7.8	5,749	2,850	2,899	6.8	5,611	2,718	2,893	6.4	5,873	2,807	3,066	6.5
45~49	4,476	2,097	2,379	6.1	6,200	3,057	3,143	7.8	6,298	3,054	3,244	7.5	5,800	2,824	2,976	6.6	5,624	2,696	2,928	6.2
50~54	4,284	2,037	2,247	5.8	4,628	2,171	2,457	5.8	6,247	3,074	3,173	7.4	6,292	3,050	3,242	7.2	5,799	2,809	2,990	6.4
55~59	4,378	2,103	2,275	6.0	4,396	2,076	2,320	5.5	4,821	2,229	2,592	5.7	6,353	3,068	3,285	7.2	6,323	3,051	3,272	7.0
60~64	3,955	1,879	2,076	5.4	4,467	2,136	2,331	5.6	4,523	2,124	2,399	5.4	4,964	2,311	2,653	5.6	6,417	3,087	3,330	7.1
65~69	3,107	1,250	1,857	4.2	3,896	1,780	2,116	4.9	4,327	2,015	2,312	5.1	4,479	2,053	2,426	5.1	4,787	2,190	2,597	5.3
70~74	2,368	933	1,435	3.2	2,938	1,150	1,788	3.7	3,671	1,595	2,076	4.3	4,136	1,888	2,248	4.7	4,264	1,908	2,356	4.7
75~79	1,857	715	1,142	2.5	2,103	779	1,324	2.7	2,543	932	1,611	3.0	3,330	1,394	1,936	3.8	3,768	1,644	2,124	4.2
80~84	1,074	387	687	1.5	1,400	496	904	1.8	1,702	578	1,124	2.0	2,134	718	1,416	2.4	2,779	1,050	1,729	3.1
85~89	464	156	308	0.6	716	224	492	0.9	961	285	676	1.1	1,239	347	892	1.4	1,569	447	1,122	1.7
90~94	152	39	113	0.2	210	50	160	0.3	342	92	250	0.4	580	135	445	0.7	694	157	537	0.8
95~99	20	6	14	0.0	38	11	27	0.0	68	12	56	0.1	118	22	96	0.1	205	39	166	0.2
100歳以上	3	2	1	0.0	4	-	4	0.0	5	2	3	0.0	16	-	16	0.0	30	4	26	0.0
不 詳	11	7	4	0.0	5	4	1	0.0	122	86	36	0.1	12	6	6	0.0	359	232	127	0.4
(以下再掲)																				
0~14歳	16,091	8,176	7,915	21.9	15,792	8,102	7,690	19.9	15,909	8,210	7,699	18.8	15,377	7,940	7,437	17.5	15,241	7,843	7,398	16.8
15~64歳	48,288	23,372	24,916	65.8	52,177	25,465	26,712	65.8	54,764	26,680	28,084	64.9	56,619	27,393	29,226	64.3	56,821	27,438	29,383	62.8
65歳以上	9,045	3,488	5,557	12.3	11,305	4,490	6,815	14.3	13,619	5,511	8,108	16.1	16,032	6,557	9,475	18.2	18,096	7,439	10,657	20.4

(資料:国勢調査)

16 年 齡 (各 歳) 別 人 口 (平成22年10月1日現在)

(単位:人)

年 齢	人 口			年 齢	人 口			年 齢	人 口			年 齢	人 口		
	総 数	男	女		総 数	男	女		総 数	男	女		総 数	男	女
総 数	90,517	42,952	47,565												
0~4歳	4,760	2,446	2,314	30~34歳	5,667	2,697	2,970	60~64歳	6,417	3,087	3,330	90~94歳	694	157	537
0	937	488	449	30	1,082	491	591	60	1,357	666	691	90	192	49	143
1	937	489	448	31	1,131	540	591	61	1,477	708	769	91	148	34	114
2	996	502	494	32	1,105	562	543	62	1,412	669	743	92	136	25	111
3	936	492	444	33	1,126	526	600	63	1,347	665	682	93	110	19	91
4	954	475	479	34	1,223	578	645	64	824	379	445	94	108	30	78
5~9歳	5,102	2,645	2,457	35~39歳	6,461	3,099	3,362	65~69歳	4,787	2,190	2,597	95~99歳	205	39	166
5	945	494	451	35	1,267	625	642	65	909	412	497	95	71	15	56
6	1,021	529	492	36	1,342	645	697	66	987	441	546	96	54	8	46
7	1,016	539	477	37	1,283	616	667	67	925	404	521	97	28	4	24
8	1,046	543	503	38	1,318	628	690	68	1,002	477	525	98	24	8	16
9	1,074	540	534	39	1,251	585	666	69	964	456	508	99	28	4	24
10~14歳	5,379	2,752	2,627	40~44歳	5,873	2,807	3,066	70~74歳	4,264	1,908	2,356	100歳以上 不詳	30	4	26
10	1,035	530	505	40	1,255	609	646	70	940	426	514	359	232	127	
11	1,070	532	538	41	1,192	575	617	71	741	331	410				
12	1,103	566	537	42	1,239	596	643	72	836	368	468				
13	1,137	591	546	43	1,213	570	643	73	874	412	462				
14	1,034	533	501	44	974	457	517	74	873	371	502				
15~19歳	5,099	2,550	2,549	45~49歳	5,624	2,696	2,928	75~79歳	3,768	1,644	2,124				
15	1,098	547	551	45	1,213	590	623	75	826	362	464				
16	1,124	586	538	46	1,111	521	590	76	795	360	435				
17	1,119	575	544	47	1,133	526	607	77	732	301	431				
18	1,012	504	508	48	1,099	540	559	78	764	334	430				
19	746	338	408	49	1,068	519	549	79	651	287	364				
20~24歳	4,307	2,100	2,207	50~54歳	5,799	2,809	2,990	80~84歳	2,779	1,050	1,729				
20	768	376	392	50	1,207	565	642	80	636	268	368				
21	808	378	430	51	1,154	580	574	81	607	238	369				
22	822	362	460	52	1,160	577	583	82	587	213	374				
23	942	483	459	53	1,102	520	582	83	453	163	290				
24	967	501	466	54	1,176	567	609	84	496	168	328				
25~29歳	5,251	2,542	2,709	55~59歳	6,323	3,051	3,272	85~89歳	1,569	447	1,122				
25	1,014	492	522	55	1,170	570	600	85	436	152	284				
26	1,031	475	556	56	1,171	559	612	86	336	106	230				
27	1,097	546	551	57	1,283	632	651	87	309	79	230	0~14歳	15,241	7,843	7,398
28	1,011	488	523	58	1,321	640	681	88	267	58	209	15~64歳	56,821	27,438	29,383
29	1,098	541	557	59	1,378	650	728	89	221	52	169	65歳以上	18,096	7,439	10,657

(資料:平成22年国勢調査)

17 配偶関係

(単位:人)

年 齢	男					女				
	総 数	未婚	有配偶	死別	離別	総 数	未婚	有配偶	死別	離別
<b>総 数</b>	<b>34,877</b>	<b>9,948</b>	<b>22,188</b>	<b>942</b>	<b>1,473</b>	<b>40,040</b>	<b>8,880</b>	<b>22,620</b>	<b>5,120</b>	<b>2,807</b>
15～19	2,550	2,537	9	-	-	2,549	2,524	12	-	8
20～24	2,100	1,846	231	-	4	2,207	1,866	301	3	20
25～29	2,542	1,556	926	-	35	2,709	1,443	1,156	2	77
30～34	2,697	1,020	1,580	-	72	2,970	843	1,928	5	172
35～39	3,099	815	2,122	1	137	3,362	656	2,358	15	282
40～44	2,807	631	2,020	5	131	3,066	432	2,249	43	312
45～49	2,696	491	2,002	11	174	2,928	294	2,291	47	270
50～54	2,809	386	2,190	22	191	2,990	186	2,350	99	329
55～59	3,051	281	2,459	53	227	3,272	166	2,534	174	377
60～64	3,087	207	2,534	92	229	3,330	156	2,473	302	372
65～69	2,190	84	1,856	98	124	2,597	93	1,814	439	225
70～74	1,908	61	1,640	105	83	2,356	61	1,466	659	134
75～79	1,644	23	1,403	164	37	2,124	65	987	896	102
80～84	1,050	9	810	187	23	1,729	57	509	1,012	68
85～89	447	1	306	121	4	1,122	27	159	828	45
90～94	157	-	83	61	2	537	8	29	446	10
95～99	39	-	17	18	-	166	1	3	132	3
100歳以上	4	-	-	4	-	26	2	1	18	1

(注)総数には配偶関係「不詳」含む。

(資料:平成22年国勢調査)

18 労働力状態(15歳以上)

(単位:人)

年 齢	* 総 数	労働力人口							非労働人口
		総 数	就 業 者					完 全 失 業 者	
			総 数	主に仕事	家事のほかに仕事	通学かたわら仕事	休業者		
<b>総 数</b>	<b>74,917</b>	<b>45,270</b>	<b>42,551</b>	<b>36,694</b>	<b>4,650</b>	<b>375</b>	<b>832</b>	<b>2,719</b>	<b>28,104</b>
男	34,877	25,438	23,645	22,718	344	144	439	1,793	8,749
15～64歳	27,438	23,373	21,756	21,158	155	144	299	1,617	3,647
15～19歳	2,550	393	325	247	3	70	5	68	2,123
20～24	2,100	1,794	1,626	1,554	10	50	12	168	261
25～29	2,542	2,402	2,219	2,176	16	12	15	183	102
30～34	2,697	2,597	2,424	2,386	10	4	24	173	71
35～39	3,099	2,998	2,845	2,808	10	1	26	153	56
40～44	2,807	2,696	2,555	2,519	8	2	26	141	67
45～49	2,696	2,575	2,434	2,400	10	1	23	141	78
50～54	2,809	2,686	2,537	2,492	13	3	29	149	83
55～59	3,051	2,839	2,651	2,566	24	1	60	188	170
60～64	3,087	2,393	2,140	2,010	51	-	79	253	636
65歳以上	7,439	2,065	1,889	1,560	189	-	140	176	5,102
65～69	2,190	1,038	921	798	77	-	46	117	1,076
70～74	1,908	528	493	389	62	-	42	36	1,314
75～79	1,644	306	290	227	31	-	32	16	1,265
80～84	1,050	137	132	109	10	-	13	5	878
85歳以上	647	55	53	37	9	-	7	2	569
女	40,040	19,832	18,906	13,976	4,306	231	393	926	19,355
15～64歳	29,383	18,489	17,588	13,282	3,729	231	346	901	10,400
15～19歳	2,549	354	307	183	13	109	2	47	2,150
20～24	2,207	1,595	1,478	1,309	56	94	19	117	573
25～29	2,709	2,080	1,947	1,699	176	5	67	133	583
30～34	2,970	2,013	1,893	1,520	283	8	82	120	911
35～39	3,362	2,263	2,150	1,621	449	7	73	113	1,031
40～44	3,066	2,179	2,075	1,503	545	3	24	104	830
45～49	2,928	2,191	2,111	1,495	594	3	19	80	707
50～54	2,990	2,218	2,162	1,545	602	-	15	56	740
55～59	3,272	2,089	2,017	1,440	552	1	24	72	1,124
60～64	3,330	1,507	1,448	967	459	1	21	59	1,751
65歳以上	10,657	1,343	1,318	694	577	-	47	25	8,955
65～69	2,597	629	620	353	253	-	14	9	1,896
70～74	2,356	359	347	177	161	-	9	12	1,899
75～79	2,124	199	197	95	92	-	10	2	1,846
80～84	1,729	104	103	46	50	-	7	1	1,578
85歳以上	1,851	52	51	23	21	-	1	1	1,736

(注)総数には不詳を含む。

(資料:平成22年国勢調査)

19 産業(大分類)・従業上の地位別15歳以上就業者数

(単位:人)

産 業 (大分類)	※ 総数	雇用者	役 員	雇人の ある業主	雇人の ない業主	家族 従業者	家庭 内職者
<b>総 数</b>	<b>42,551</b>	<b>34,155</b>	<b>1,325</b>	<b>1,006</b>	<b>2,828</b>	<b>1,676</b>	<b>35</b>
第 1 次 産 業	1,847	308	20	87	773	657	-
農 業	1,711	274	18	83	705	631	-
林 業	35	25	1	1	7	1	-
漁 業	101	9	1	3	61	25	-
第 2 次 産 業	8,000	6,727	407	186	491	154	29
鉱 業	6	6	-	-	-	-	-
建 設 業	2,701	1,891	254	152	296	108	-
製 造 業	5,293	4,830	153	34	195	46	29
第 3 次 産 業	30,128	26,423	876	691	1,364	761	6
電気・ガス・熱供給・水道業	262	261	1	-	-	-	-
情 報 通 信 業	285	248	20	6	8	3	-
運 輸 業、郵 便 業	2,264	2,166	52	4	37	5	-
卸 売 業、小 売 業	6,106	4,935	349	178	348	296	-
金 融 業、保 険 業	643	591	25	5	16	6	-
不 動 産 業、物 品 賃 貸	504	331	71	19	64	19	-
学術研究・専門・技術サービス業	658	461	46	29	93	29	-
宿泊業・飲食サービス業	2,268	1,742	33	176	155	161	-
生活関連サービス業・娯楽業	1,728	1,295	34	98	208	89	4
教育・学習支援業	2,202	1,957	27	31	159	28	-
医療・福祉	6,398	6,000	118	120	67	92	-
複 合 サ ー ビ ス 業	281	272	5	1	1	2	-
サービス業(他に分類されないもの)	2,014	1,649	95	24	208	31	2
公務(他に分類されるものを除く)	4,515	4,515	-	-	-	-	-
分 類 不 能 の 産 業	2,576	697	22	42	200	104	-

(注) ※総数には従業上の地位「不詳」を含む。

(資料:平成22年国勢調査)

20 産業別15歳以上就業者数

(単位:人,%)

産 業 (大分類)	平 成 2 年				平 成 7 年				平 成 1 2 年			
	総 数	男	女	構成比	総 数	男	女	構成比	総 数	男	女	構成比
<b>総 数</b>	<b>33,626</b>	<b>19,415</b>	<b>14,211</b>	<b>100.0</b>	<b>38,622</b>	<b>22,435</b>	<b>16,187</b>	<b>100.0</b>	<b>40,130</b>	<b>23,131</b>	<b>16,999</b>	<b>100.0</b>
第 1 次 産 業	3,147	1,732	1,415	9.4	2,727	1,485	1,242	7.1	2,359	1,258	1,101	5.9
農 業	2,807	1,476	1,331	8.3	2,426	1,249	1,177	6.3	2,121	1,084	1,037	5.3
林 業	39	29	10	0.1	40	35	5	0.1	27	22	5	0.1
漁 業	301	227	74	0.9	261	201	60	0.7	211	152	59	0.5
第 2 次 産 業	7,916	4,794	3,122	23.5	9,366	6,168	3,198	24.3	9,372	6,505	2,867	23.4
鉱 業	10	8	2	0.0	12	10	2	0.0	8	7	1	0.0
建 設 業	2,994	2,583	411	8.9	3,866	3,257	609	10.0	3,890	3,323	567	9.7
製 造 業	4,912	2,203	2,709	14.6	5,488	2,901	2,587	14.2	5,474	3,175	2,299	13.6
第 3 次 産 業	22,530	12,877	9,653	67.0	26,504	14,771	11,733	68.6	28,261	15,291	12,970	70.4
電気・ガス・熱供給・水道業	293	263	30	0.9	326	287	39	0.8	300	265	35	0.7
運 輸 ・ 通 信 業	1,950	1,634	316	5.8	2,074	1,792	282	5.4	2,556	2,002	554	6.4
卸 売 ・ 小 売 業、飲 食 店	6,642	3,049	3,593	19.8	8,251	3,651	4,600	21.4	8,252	3,571	4,681	20.6
金 融 ・ 保 険 業	726	309	417	2.2	740	326	414	1.9	664	284	380	1.7
不 動 産 業	193	140	53	0.6	236	148	88	0.6	243	150	93	0.6
サ ー ビ ス 業	8,814	3,885	4,929	26.2	10,435	4,582	5,853	27.0	11,699	4,989	6,710	29.2
公 務	3,912	3,597	315	11.6	4,442	3,985	457	11.5	4,547	4,030	517	11.3
分 類 不 能 の 産 業	33	12	21	0.1	25	11	14	0.0	138	77	61	0.3

産 業 (大分類)	平 成 1 7 年			
総 数	男	女	構成比	
<b>総 数</b>	<b>41,148</b>	<b>23,310</b>	<b>17,838</b>	<b>100.0</b>
第 1 次 産 業	2,453	1,338	1,115	6.0
農 業	2,268	1,194	1,074	5.6
林 業	17	16	1	0.0
漁 業	168	128	40	0.4
第 2 次 産 業	8,828	6,378	2,450	21.5
鉱 業	3	3	-	0.0
建 設 業	3,180	2,728	452	7.7
製 造 業	5,645	3,647	1,998	13.8
第 3 次 産 業	29,674	15,490	14,184	72.1
電気・ガス・熱供給・水道業	252	221	31	0.6
運 輸 ・ 通 信 業	2,396	1,914	482	5.8
卸 売 ・ 小 売 業	6,579	2,888	3,691	16.0
金 融 ・ 保 険 業	678	289	389	1.7
不 動 産 業	306	185	121	0.7
飲 食 店 ・ 宿 泊 業	1,887	620	1,267	4.6
医 療 ・ 福 祉	5,364	1,272	4,092	13.0
教育・学習支援業	2,101	1,050	1,051	5.1
サ ー ビ ス 業	5,657	3,189	2,468	13.8
公 務	4,454	3,862	592	10.8
分 類 不 能 の 産 業	193	104	89	0.4

産 業 (大分類)	平 成 2 2 年			
総 数	男	女	構成比	
<b>総 数</b>	<b>42,551</b>	<b>23,645</b>	<b>18,906</b>	<b>100.0</b>
第 1 次 産 業	1,847	1,086	761	4.3
農 業	1,711	973	738	4.0
林 業	35	32	3	0.1
漁 業	101	81	20	0.2
第 2 次 産 業	8,000	5,833	2,167	18.8
鉱 業	6	6	0	0.0
建 設 業	2,701	2,336	365	6.3
製 造 業	5,293	3,491	1,802	12.4
第 3 次 産 業	30,128	15,300	14,828	70.8
電気・ガス・熱供給・水道業	262	231	31	0.6
情 報 通 信 業	285	190	95	0.6
運 輸 業、郵 便 業	2,264	1,819	445	5.3
卸 売 業、小 売 業	6,106	2,743	3,363	14.3
金 融 業、保 険 業	643	265	378	1.5
不 動 産 業、物 品 賃 貸	504	309	195	1.2
学術研究・専門・技術サービス業	658	455	203	1.5
宿泊業・飲食サービス業	2,268	729	1,539	5.3
生活関連サービス業・娯楽業	1,728	670	1,058	4.1
教育・学習支援業	2,202	1,050	1,152	5.2
医療・福祉	6,398	1,448	4,950	15.0
複 合 サ ー ビ ス 事 業	281	166	115	0.6
サービス業(他に分類されないもの)	2,014	1,333	681	4.7
公務(他に分類されるものを除く)	4,515	3,892	623	10.6
分 類 不 能 の 産 業	2,576	1,426	1,150	6.1

(資料:国勢調査)

21 産業・年齢(5歳階級)別15歳以上就業者数

(単位:人)

産業	総数	15~19歳	20~24歳	25~29歳	30~34歳	35~39歳	40~44歳	45~49歳	50~54歳	55~59歳	60~64歳	65~69歳	70~74歳	75~79歳	80~84歳	85歳以上
<b>総数</b>	<b>42,551</b>	<b>632</b>	<b>3,104</b>	<b>4,166</b>	<b>4,317</b>	<b>4,995</b>	<b>4,630</b>	<b>4,545</b>	<b>4,699</b>	<b>4,668</b>	<b>3,588</b>	<b>1,541</b>	<b>840</b>	<b>487</b>	<b>235</b>	<b>104</b>
第1次産業	1,847	8	31	42	43	69	79	112	162	217	280	218	241	197	110	38
農業	1,711	8	31	41	39	57	73	99	154	199	252	200	225	187	108	38
林業	35	-	-	-	2	7	1	5	3	5	5	2	2	3	-	-
漁業	101	-	-	1	2	-	5	8	5	13	23	16	14	7	2	-
第2次産業	8,000	120	475	699	943	1,104	956	820	887	1,031	632	199	79	37	15	3
鉱業	6	-	-	-	-	-	-	-	3	-	3	-	-	-	-	-
建設業	2,701	35	108	145	261	283	244	241	380	492	324	120	41	18	7	2
製造業	5,293	85	367	554	682	821	712	579	504	539	305	79	38	19	8	1
第3次産業	30,128	444	2,386	3,131	3,099	3,572	3,386	3,426	3,439	3,204	2,402	921	413	185	76	44
電気・ガス・熱供給・水道業	262	3	6	15	20	51	56	35	31	29	12	4	-	-	-	-
情報通信業	285	4	40	54	40	46	28	20	21	20	9	1	1	1	-	-
運輸業・郵便業	2,264	16	88	144	230	287	287	290	269	303	272	61	12	4	1	-
卸売業・小売業	6,106	93	428	554	603	706	666	680	691	705	539	223	120	59	23	16
金融業・保険業	643	-	35	66	61	81	94	86	75	83	40	10	7	3	-	2
不動産業・物品賃貸業	504	5	27	42	36	53	38	43	53	49	79	30	18	17	9	5
学術研究・専門・技術サービス業	658	1	20	44	63	101	96	82	62	71	64	27	13	9	5	-
宿泊業・飲食サービス業	2,268	114	213	190	174	216	182	209	264	270	247	126	35	16	7	5
生活関連サービス業・娯楽業	1,728	29	137	177	172	191	170	139	165	175	212	88	47	18	4	4
教育・学習支援業	2,202	9	67	152	187	282	344	348	327	251	129	60	32	10	1	3
医療・福祉	6,398	62	599	899	858	765	681	715	707	579	341	103	51	26	9	3
複合サービス業	281	4	19	28	31	42	31	35	40	25	16	7	2	1	-	-
サービス業(他に分類されないもの)	2,014	9	65	108	153	207	176	196	211	328	314	145	63	18	16	5
公務(他に分類されるものを除く)	4,515	95	642	658	471	544	537	548	523	316	128	36	12	3	1	1
分類不能の産業	2,576	60	212	294	232	250	209	187	211	216	274	203	107	68	34	19

(資料:平成22年国勢調査)

22 流入・流出人口

(1)流入・流出人口及び昼間人口

(単位:人)

年次	常住人口 (夜間人口)	流入			流出			流入超過数	昼間人口
		総数	就業者	通学者	総数	就業者	通学者		
昭和55年	65,531	3,999	2,738	1,261	3,835	2,998	837	164	65,695
60	69,466	4,420	3,030	1,390	4,662	3,659	1,003	△ 242	69,224
平成2年	73,424	5,049	3,751	1,298	6,056	4,789	1,267	△ 1,007	72,417
7	79,274	6,561	5,333	1,228	7,609	6,202	1,407	△ 1,048	78,226
12	84,292	7,528	6,276	1,252	8,622	7,147	1,475	△ 1,094	83,198
17	88,028	8,273	7,044	1,229	10,104	8,412	1,692	△ 1,831	86,197
22	90,517	8,660	7,307	1,353	11,387	9,525	1,862	△ 2,727	88,600

(資料:国勢調査)

(2)流入・流出人口産業別就業者数(15歳以上)

(単位:人)

産業	流入			流出		
	計	県内	県外	計	県内	県外
<b>総数</b>	<b>7,307</b>	<b>6,955</b>	<b>352</b>	<b>8,874</b>	<b>8,421</b>	<b>453</b>
第1次産業	46	45	1	83	79	4
農業	35	35	-	66	63	3
林業	10	9	1	9	9	-
漁業	1	1	-	8	7	1
第2次産業	1,734	1,641	93	2,185	2,063	122
鉱業	2	2	-	3	2	1
建設業	481	431	50	663	592	71
製造業	1,251	1,208	43	1,519	1,469	50
第3次産業	3,635	5,200	255	6,438	6,124	314
電気・ガス・熱供給・水道業	67	64	3	98	92	6
情報通信業	51	47	4	133	127	6
運輸業・郵便業	925	870	55	581	508	73
卸売・小売業	1,246	1,198	48	1,099	1,046	53
金融・保険業	102	99	3	286	281	5
不動産業・物品賃貸業	83	82	1	83	81	2
学術研究・専門・技術サービス業	156	146	10	218	207	11
飲食店・宿泊業	208	198	10	329	303	26
生活関連サービス業・娯楽業	249	230	19	258	246	12
教育・学習支援業	548	536	12	785	770	15
医療・福祉	963	935	28	1,361	1,301	60
複合サービス業	56	55	1	89	89	-
サービス業	347	330	17	448	432	16
公務	454	410	44	670	641	29
分類不能の産業	72	69	3	168	155	13

(資料:平成22年国勢調査)

(3)相手地別流入・流出人口(15歳以上)

(単位:人)

市町村名	流入			流出		
	計	就業者	通学者	計	就業者	通学者
<b>総数</b>	<b>8,609</b>	<b>7,307</b>	<b>1,302</b>	<b>10,481</b>	<b>8,874</b>	<b>1,607</b>
長崎市	1,329	1,115	214	2,487	1,948	539
佐世保市	517	427	90	747	625	122
島原市	83	55	28	59	59	-
諫早市	3,980	3,467	513	5,285	4,457	828
平戸市	13	8	5	13	13	-
松浦市	5	4	1	7	7	-
対馬市	-	-	-	1	1	-
吉岐市	1	-	1	1	1	-
五島市	2	2	-	-	-	-
西海市	31	24	7	31	31	-
雲仙市	277	210	67	103	101	2
南島原市	51	27	24	9	8	1
長与町	180	160	20	82	56	26
時津町	102	92	10	101	87	14
東彼杵町	1,062	925	137	531	530	1
川棚町	417	303	114	338	327	11
波佐見町	163	120	43	170	161	9
佐々町	17	16	1	7	6	1
新上五島町	-	-	-	3	3	-
他	379	352	27	506	453	53

(資料:平成22年国勢調査)

### 3 産業・経済・観光

#### 23 大村市総生産の推移

(単位:百万円)

項目	平成13年	14	15	16	17	18	19	20	21	22	23
総額	272,075	269,381	264,870	259,090	258,830	269,088	284,159	281,869	265,316	279,381	287,673
(1) 産業	207,390	204,887	201,677	197,363	194,995	204,399	217,479	213,935	197,388	210,943	219,980
A. 第1次産業	3,308	3,161	3,410	3,719	3,425	3,227	3,336	2,753	2,979	3,336	3,374
農業	3,123	2,987	3,251	3,528	3,204	3,041	3,170	2,626	2,835	3,207	3,262
林業	27	23	29	46	47	52	50	50	51	48	49
水産業	158	151	130	145	174	134	116	77	93	81	63
B. 第2次産業	47,523	47,798	44,562	40,541	39,336	45,715	55,780	55,181	41,685	48,867	54,821
鉱業	59	46	40	27	21	15	11	10	9	10	10
製造業	28,431	32,488	27,879	27,249	26,864	30,564	40,228	40,641	31,759	35,701	42,157
建設業	19,033	15,264	16,643	13,265	12,451	15,136	15,541	14,530	9,917	13,156	12,654
C. 第3次産業	156,559	153,927	153,705	153,103	152,232	155,457	158,362	156,000	155,231	158,741	161,786
電気・ガス・水道業	13,300	11,161	9,703	8,029	9,749	10,625	10,285	10,518	10,354	10,171	8,746
卸売・小売業	30,437	29,375	29,125	28,288	26,872	26,521	25,985	26,625	26,127	26,734	28,556
金融・保険業	6,787	7,042	7,014	6,620	6,710	6,331	4,797	4,797	4,579	4,608	4,503
不動産業	25,806	26,160	26,343	27,718	28,186	28,902	30,024	30,835	32,013	33,335	34,632
運輸業	28,695	28,976	29,038	29,433	24,482	26,545	26,829	24,725	22,910	24,242	25,081
情報通信業					6,601	6,796	6,705	6,602	6,646	6,513	6,480
サービス業	51,534	51,213	52,482	53,015	49,632	50,321	52,203	51,898	52,602	53,138	53,788
(2) 政府サービス生産者	59,845	59,611	58,685	57,283	58,430	58,791	60,783	62,102	63,790	60,721	60,821
電気・ガス・水道業	2,223	2,350	2,295	2,165	4,262	4,245	4,830	4,884	5,274	5,245	5,286
サービス業	15,221	15,055	15,100	14,698	14,519	14,825	15,653	15,242	14,108	15,124	15,592
公務	42,401	42,206	41,289	40,420	39,649	39,720	40,300	41,975	44,407	40,352	39,943
(3) 対家計民間非営利サービス生産者	5,815	6,033	6,031	6,363	6,590	7,169	7,214	7,301	4,259	7,564	8,167
(4) 小計	273,050	270,531	266,392	261,009	260,015	270,359	285,476	283,337	267,944	279,228	288,969
(5) 帰属利子(控除)	-975	-1,150	-1,522	-1,919	-1,185	-1,271	-1,317	-1,468	-1,062	-892	-1,296

(注)計数は、単位未満を四捨五入で表示しているため、総数と内訳の合計が一致しない場合があります。

(資料:平成23年度長崎県の市町村民経済計算)

#### 24 長崎県下各市の総生産(平成23年度)

(単位:百万円)

項目	県計	長崎市	佐世保市	島原市	諫早市	大村市	平戸市	松浦市	対馬市	壱岐市	五島市
総額	4,310,907	1,536,569	813,346	140,699	496,017	287,673	84,726	73,206	100,012	81,986	103,621
(1) 産業	3,598,668	1,255,443	635,278	117,430	437,291	219,980	69,065	63,570	73,214	62,255	80,723
A. 第1次産業	109,700	11,151	12,173	9,882	9,640	3,374	8,668	3,217	6,825	5,464	6,026
農業	67,914	3,621	5,367	9,313	9,220	3,262	2,218	2,101	470	3,489	2,892
林業	2,835	114	112	198	81	49	308	34	441	26	131
水産業	38,951	7,416	6,694	371	339	63	6,142	1,082	5,914	1,949	3,003
B. 第2次産業	871,099	252,263	90,325	18,010	161,219	54,821	11,562	14,842	9,409	13,360	9,451
鉱業	4,025	144	69	0	283	10	270	116	126	1,939	362
製造業	652,490	196,079	58,435	10,126	136,909	42,157	4,411	9,611	2,413	4,164	2,888
建設業	214,584	56,040	31,821	7,884	24,027	12,654	6,881	5,115	6,870	7,257	6,201
C. 第3次産業	2,633,496	992,027	532,783	89,539	266,432	161,786	48,833	45,511	56,979	43,431	65,247
電気・ガス・水道業	130,408	41,817	22,105	5,144	5,716	8,746	3,421	8,032	3,128	2,592	3,068
卸売・小売業	466,681	179,054	117,317	18,374	53,958	28,556	7,090	8,051	9,763	8,675	11,784
金融・保険業	155,956	77,388	36,112	5,581	10,290	4,503	2,558	1,436	2,300	1,624	3,058
不動産業	555,646	205,862	107,532	17,384	51,375	34,632	12,509	8,854	13,173	10,421	17,672
運輸業	218,904	64,037	39,488	5,378	26,362	25,081	2,681	4,795	7,012	2,702	3,769
情報通信業	131,113	61,060	20,331	3,334	9,047	6,480	1,974	1,385	2,920	1,659	3,465
サービス業	974,788	362,809	189,898	34,344	109,684	53,788	18,600	12,958	18,683	15,758	22,431
(2) 政府サービス生産者	722,346	197,299	134,399	18,021	41,038	60,821	12,112	7,989	24,880	17,996	18,673
電気・ガス・水道業	39,329	16,480	5,951	645	5,341	5,286	382	639	591	505	419
サービス業	185,891	64,421	29,112	8,163	18,417	15,592	6,373	3,534	7,595	5,139	7,008
公務	422,973	116,398	99,337	9,214	17,280	39,943	5,357	3,816	16,694	12,351	11,246
(3) 対家計民間非営利サービス生産者	85,794	57,306	29,462	5,910	20,264	8,167	3,956	2,022	2,349	2,102	4,700
(4) 小計	4,348,281	1,510,049	799,140	141,361	498,593	288,969	85,133	73,581	100,443	82,353	104,096
(5) 帰属利子(控除)	-124,594	26,520	14,206	-692	-2,576	-1,296	-407	-374	-431	-367	-475

(注)計数は、単位未満を四捨五入で表示しているため、総数と内訳の合計が一致しない場合があります。

(資料:平成23年度長崎県の市町村民経済計算)



25 事業所数・従業者数の推移

産 業	事業所数 (単位:所)						従業者数 (単位:人)					
	平成3年	8	13	18	21	24	平成3年	8	13	18	21	24
総 数	3,188	3,378	3,493	3,398	3,378	3,212	27,902	34,462	36,371	36,065	31,164	30,900
農 林 水 産 業	11	9	7	7	17	19	40	86	41	54	212	414
農 産 業	1	3	2	1	-	-	14	25	18	5	-	-
建 設 業	228	268	297	270	264	245	2,532	3,042	2,755	2,038	1,935	1,814
製 造 業	210	222	206	184	185	197	4,072	5,185	4,762	4,651	4,439	5,016
電気・ガス・熱供給・水道業	9	9	9	6	3	3	290	283	257	238	140	138
情 報 通 信 業	*1) 85	*1) 99	*1) 110	20	26	19	*1) 1,687	*1) 2,122	*1) 2,963	499	242	161
運 輸 業				78	*4) 91	*4) 80				2,230	*4) 2,882	*4) 1,964
卸 売 ・ 小 売 業	*2) 1,590	*2) 1,634	*2) 1,606	1,012	1,006	885	*2) 7,568	*2) 9,795	*2) 9,688	7,693	7,484	7,091
金 融 ・ 保 険 業	62	64	61	53	47	48	552	574	499	417	431	428
不 動 産 業	67	92	97	120	*5) 159	*5) 166	161	250	258	327	*5) 503	*5) 499
飲 食 店 ・ 宿 泊 業				508	514	508				2,626	2,994	3,021
医 療 ・ 福 祉				259	265	276				5,047	5,222	5,927
教 育 ・ 学 習 支 援 業				155	111	103				1,800	553	539
複 合 サ ー ビ ス 事 業				29	26	22				264	299	152
学術研究・専門・技術サービス業					96	93					379	452
生活関連サービス業・娯楽業					366	353					1,622	1,577
サ ー ビ ス 業 ( ※ )	*3) 86	*3) 941	*3) 1,060	661	202	195	*3) 8,166	*3) 8,925	*3) 10,730	3,951	1,827	1,707
公 務 ( ※ )	39	37	38	35	37	*6) -	2,820	4,175	4,400	4,225	4,343	*6) -

(注)平成14年、平成22年に産業分類が改定されたため、\*の表示は次の旧産業大分類に係る数値を表す。\*1)「運輸・通信業」\*2)「卸売・小売業、飲食店」\*3)「サービス業」(※)は他に分類されないもの \*4)運輸業・郵便業 \*5)不動産業・物品賃貸業 \*6)調査対象外のため不明 (資料:事業所統計調査、経済センサス)

26 規模別事業所数・従業者数

産 業	事業所数 (民営事業所) (単位:所)							従業者数 (民営事業所) (単位:人)						
	総数	1~4人	5~9人	10~19人	20~29人	30人以上	派遣・下請 従業者のみ	総数	1~4人	5~9人	10~19人	20~29人	30人以上	派遣・下請 従業者のみ
総 数	3,212	1,837	667	408	123	166	11	30,900	3,998	4,366	5,445	2,960	14,131	0
農 林 水 産 業	19	3	2	7	4	3	-	414	7	10	117	106	174	-
農 産 業	0	-	-	-	-	-	-	0	-	-	-	-	-	-
建 設 業	245	109	78	41	8	9	-	1,814	245	507	509	182	371	-
製 造 業	197	69	49	34	15	29	1	5,016	168	324	462	364	3,698	-
電気・ガス・熱供給・水道業	3	-	-	-	1	2	-	138	-	-	-	22	116	-
情 報 通 信 業	19	10	5	1	2	1	-	161	17	34	12	47	51	-
運 輸 業 ・ 郵 便 業	80	23	17	13	5	21	1	1,964	53	111	178	121	1,501	-
卸 売 ・ 小 売 業	885	505	206	111	27	34	2	7,091	1,199	1,346	1,426	651	2,469	-
金 融 ・ 保 険 業	48	21	12	10	1	4	-	428	43	79	128	23	155	-
不 動 産 業 ・ 物 品 賃 貸 業	166	138	18	5	2	-	3	499	267	114	66	52	-	-
学術研究・専門・技術サービス業	93	67	20	3	-	2	1	452	128	131	40	-	153	-
宿 泊 業 ・ 飲 食 サ ー ビ ス	508	308	112	60	18	8	2	3,021	688	720	830	434	349	-
生活関連サービス業・娯楽業	353	287	27	29	5	5	-	1,577	578	166	386	118	329	-
教 育 ・ 学 習 支 援 業	103	73	13	13	1	3	-	539	119	85	183	23	129	-
医 療 ・ 福 祉	276	79	74	61	24	38	-	5,927	200	512	842	587	3,786	-
複 合 サ ー ビ ス 業	22	16	1	4	-	1	-	152	53	8	60	-	31	-
サービス業(他に分類されないもの)	195	129	33	16	10	6	1	1,707	233	219	206	230	819	-

(資料:平成24年経済センサス活動調査)

27 農家数・人口及び耕地面積の推移

年 次	農 家 数	農 家 人 口	耕 地 面 積 (単位:戸, 人, ha)							
			計	田			樹 園 地			
				田	畑	計	果樹園	茶園	桑園	その他の樹園地
平成2年	2,207	10,329	1,719	932	428	359	331	13	5	10
7	1,950	8,875	1,539	861	370	308	282	19	-	7
12	1,750	7,786	1,306	684	364	259	241	15	-	4
17	1,711	6,907	1,159	665	264	230	-	-	-	-
22	1,630	4,252	1,133	646	284	372	-	-	-	-

(注)四捨五入の関係で総計と内訳が一致していない。

(資料:農林業センサス)

28 専・兼業別農家数

年 次	農 家 数	(単位:戸)						(参考) (単位:戸)					
		計	販 売 農 家			自 給 的 農 家			年次	農家数	専 業 農 家	計	兼 業 農 家
地 区 名			専 業 農 家	兼 業 農 家	第 1 種	第 2 種	農 家	昭 和 60 年				第 1 種	第 2 種
平成12年	1,750	1,314	293	1,021	247	774	436	2,490	470	2,020	562	1,458	
17	1,711	1,167	308	859	216	643	544	2,207	479	1,728	321	1,407	
22	1,630	1,066	351	715	172	543	564	7	1,950	348	1,602	353	1,249
								12	1,750	293	1,021	247	774

(資料:農林業センサス)

(資料:農林業センサス)

(注)2000年世界農林業センサスから専・兼農家の分類は販売農家が対象。

1.第1種兼業とは農業が主なもの 2.第2種兼業とは兼業が主なもの

29 経営耕地規模別農家数

(単位:戸)

総数	農家数	自給的農家	販売農家							
			ha		ha		ha		ha	
			0.3未満	0.3~0.5	0.5~1.0	1.0~1.5	1.5~2.0	2.0~3.0	3.0~4.0以上	
平成2年	2,207	568	26	359	608	350	187	82	27	
7	1,950	451	19	350	549	317	149	99	16	
12	1,750	436	24	286	512	260	130	59	43	
17	1,711	544	10	267	421	259	125	62	23	
22	1,630	564	5	212	382	242	119	79	25	

(資料:農林業センサス)

30 地区別家畜飼養状況(平成26年4月1日現在)

(単位:戸,頭,羽)

地区	養豚		乳用牛		肉用牛		鶏(ブロイラー)		鶏(採卵)		鶏(育成)	
	戸数	頭数	戸数	頭数	戸数	頭数	戸数	羽数	戸数	羽数	戸数	羽数
合計	6	4,700	4	122	26	2,672	4	88,000	4	56,300	2	13,000
大村	1	700	2	55	14	2,457	2	50,000	1	10,000	1	8,000
西大村	1	450	-	-	2	17	-	-	-	-	-	-
三浦	2	2,250	-	-	1	1	2	38,000	1	45,000	1	5,000
鈴田	1	1,200	-	-	4	162	-	-	1	300	-	-
竹松	-	-	1	18	2	5	-	-	-	-	-	-
宣瀬	-	-	-	-	1	2	-	-	-	-	-	-
福重	1	100	-	-	1	16	-	-	-	-	-	-
松原	-	-	1	49	1	12	-	-	1	1,000	-	-

(資料:農業水産課)

31 民有林資源の状況(平成25年3月31日現在)

(単位:ha, km<sup>3</sup>)

区分	総数	立木地									竹林	無立木地			更新 困難地
		総数			人工林			天然林				総数	伐採地	未立木地	
		総数	針	広	総数	針	広	総数	針	広					
総数	面積 5,889	5,661	3,315	2,346	3,397	3,215	181	2,264	100	2,165	92	135	1	134	-
	蓄積 1,516	1,561	1,176	385	1,185	1,154	31	376	22	354	-	-	-	-	-
民有林	面積 3,544	3,368	2,292	1,076	2,340	2,279	60	1,028	13	1,016	92	84	-	84	-
	蓄積 1,068	1,068	931	137	931	928	3	137	3	134	-	-	-	-	-
国有林	面積 2,345	2,293	1,023	1,270	1,057	936	121	1,236	87	1,149	-	51	1	50	-
	蓄積 493	493	245	248	254	226	28	239	19	220	-	-	-	-	-

※端数処理の関係で合計が合わない場合があります。

(資料:農林整備課)

32 漁業経営体数(各年12月31日現在)

(単位:経営体)

年次 漁業地区	総数	動力漁船使用					小型 定置網	地曳網	海面養殖業		
		1t未満	1~3t	3~5t	5~10t	真珠			わかめ	その他	
平成20年	177	62	88	27	-	-	-	-	22	-	-
21	175	58	88	29	-	-	-	-	7	15	
22	157	46	84	27	-	-	-	-	7	15	
23	160	51	83	26	-	-	-	-	6	15	
24	156	48	82	26	-	-	-	-	16	5	
(24年地区別)											
松原	27	12	10	5	-	-	-	-	-	-	
新城	79	26	42	11	-	-	-	-	16	5	
大村東部	50	10	30	10	-	-	-	-	-	-	

(資料:農業水産課)

33 漁業従事者数と漁港地区別人口

(平成24年12月31日現在)

(単位:人)

組合名	組合員数	内訳		盛漁期 従事者	港域 人口
		正	準		
合計	190	140	50	171	1,757
東浦(含三浦)	60	38	22	54	582
大村市(新城)	92	79	13	81	721
大村市(松原)	38	23	15	36	454

(資料:農業水産課)

34 漁船隻数(各年12月31日現在)

(単位:隻)

年次 漁業地区	総数	無動力船	船外機 付船	動力漁船使用				
				計	1t未満	1~3t	3~5t	5~10t
平成20年	326	-	191	135	6	100	29	-
21	323	1	187	135	6	99	30	-
22	307	1	181	125	3	93	29	-
23	301	1	176	124	3	93	28	-
24	285	1	167	117	3	88	26	-
(24年地区別)								
松原	44	-	28	16	1	10	5	-
新城	153	1	98	54	2	42	10	-
大村東部	88	-	41	47	0	36	11	-

(資料:農業水産課)

35 主な魚種別漁獲量

(単位:t)

年次 漁業地区	総数	いわし	えび	なまこ	もずく	かに	いか	たこ	ほら	たい	さざえ	かれい	その他
平成20年	229	-	0	31	2	14	7	5	0	8	44	0	118
21	216	-	1	35	0	12	8	4	1	8	24	0	123
22	180	-	0	43	4	7	7	4	1	0	23	0	91
23	160	-	1	33	10	5	5	2	2	0	12	0	90
24	144	-	0	34	2	6	6	2	1	1	18	1	73
(24年地区別)													
松原	11	-	0	3	-	1	3	1	0	-	0	0	3
新城	83	-	0	20	2	4	2	1	1	0	16	1	36
大村東部	50	-	0	11	-	1	1	0	-	1	2	-	34

(資料:農業水産課)

36 工業の推移(各年12月31日現在)

(単位:所,人,万円)

年次	事業所数	従業者数	現金給与総額	原材料等総額	製造品出荷額等
昭和50年	160	3,071	290,410	1,015,431	1,599,930
55	146 (99)	2,590 (2,484)	403,326 (398,451)	1,674,637 (1,642,733)	2,484,864 (2,427,147)
60	182 (122)	3,431 (3,304)	604,532 (597,776)	1,982,193 (1,955,327)	3,226,825 (3,165,368)
平成元年	(133)	(3,746)	(794,931)	(2,448,156)	(4,389,652)
5	246 (184)	5,027 (4,891)	1,286,044 (1,271,442)	3,536,654 (3,471,875)	6,658,437 (6,537,226)
6	(176)	(4,741)	(1,317,104)	(3,326,556)	(7,029,107)
7	225 (167)	4,814 (4,687)	1,315,092 (1,300,985)	3,611,070 (3,563,014)	7,073,375 (6,969,054)
8	(160)	(4,794)	(1,422,600)	(4,172,263)	(7,525,131)
9	(150)	(4,816)	(1,476,244)	(4,680,537)	(7,738,369)
10	216 (160)	5,167 (5,049)	1,660,190 (1,642,988)	4,233,363 (4,178,623)	8,022,380 (7,896,196)
11	(154)	(4,473)	(1,573,036)	(4,105,566)	(7,510,668)
12	228 (171)	4,892 (4,773)	1,755,776 (1,742,666)	4,692,253 (4,667,646)	8,879,871 (8,831,936)
13	(160)	(4,552)	(1,471,793)	(4,034,344)	(7,725,201)
14	(150)	(4,367)	(1,480,733)	(3,253,631)	(7,124,540)
15	190 (146)	4,468 (4,373)	1,718,113 (1,465,345)	3,991,145 (3,383,131)	6,662,502 (6,606,504)
16	(140)	(4,364)	(1,512,884)	(3,847,667)	(7,150,856)
17	193 (146)	4,713 (4,614)	1,586,073 (1,576,681)	4,094,082 (4,075,657)	7,498,243 (7,454,493)
18	(137)	(4,537)	(1,750,520)	(4,348,536)	(7,914,556)
19	(145)	(5,114)	(1,992,643)	(4,847,454)	(8,746,483)
20	(137)	(4,851)	(2,081,732)	(5,864,994)	(9,762,632)
21	(128)	(4,512)	(1,758,344)	(3,931,487)	(7,259,682)
22	(118)	(4,682)	(1,728,517)	(4,590,179)	(8,745,484)
24	(120)	(4,762)	(1,583,614)	(4,744,394)	(8,927,468)

(注) ( )は従業者数4人以上の事業所。(資料:工業統計調査)  
平成23年度は経済センサス活動調査の実施により中止。

39 長崎県下各市の工業概況(従業者4人以上の事業所)

(単位:所,人,百万円,%)

市	平成22年			平成24年			対前回比		
	事業所数	従業者数	製造品出荷額	事業所数	従業者数	製造品出荷額	事業所数	従業者数	製造品出荷額等
県計	2,006	58,349	1,740,081	1,935	58,017	1,775,007	96.5%	99.4%	102.0%
長崎市	347	14,025	602,466	354	14,107	525,920	102.0%	100.6%	87.3%
佐世保市	312	7,776	189,465	306	7,852	198,290	98.1%	101.0%	104.7%
島原市	86	2,344	30,397	87	2,327	28,636	101.2%	99.3%	94.2%
諫早市	196	9,699	368,580	187	9,173	365,128	95.4%	94.6%	99.1%
大村市	118	4,652	87,454	120	4,762	89,275	101.7%	102.4%	102.1%
平戸市	83	1,056	7,938	74	948	7,472	89.2%	89.8%	94.1%
松浦市	41	1,788	37,772	39	1,682	38,458	95.1%	94.1%	101.8%
対馬市	48	417	3,754	43	342	3,322	89.6%	82.0%	88.5%
壱岐市	49	687	7,404	46	658	6,649	93.9%	95.8%	89.8%
五島市	47	616	5,848	48	634	6,634	102.1%	102.9%	113.4%
西海市	43	2,315	166,653	48	2,381	171,575	111.6%	102.9%	103.0%
雲仙市	81	2,159	22,249	71	2,144	24,975	87.7%	99.3%	112.3%
南島原市	250	2,005	17,118	216	1,810	12,575	86.4%	90.3%	73.5%

(注)単位未満四捨五入のため計と一致しない場合がある。(資料:工業統計調査)

37 産業別事業所数・従業者数・製造品出荷額等(平成24年12月31日現在)

(4人以上の事業所のみ)(単位:所,人,万円)

区分	事業所数	従業者数	現金給与総額	原材料等総額	製造品出荷額等
総数	120	4,762	1,583,614	4,744,394	8,927,468
食料品製造業	24	1,260	302,707	28,137	1,688,649
飲料・たばこ・飼料製造業	6	102	28,137	265,523	265,523
繊維工業	4	48	6,058	18,759	18,759
木材・木製品製造業(家具を除く)	3	33	9,998	53,318	53,318
家具・装備品製造業	6	44	9,564	87,719	87,719
パルプ・紙・紙加工品製造業	-	-	-	-	-
印刷・同関連業	9	168	43,298	172,579	172,579
化学工業	1	31	X	X	X
石油製品・石炭製品製造業	-	-	-	-	-
プラスチック製品製造業	1	211	X	X	X
ゴム製品製造業	-	-	-	-	-
なめし革・同製品・毛皮製造業	-	-	-	-	-
窯業・土石製品製造業	10	163	48,759	275,554	275,554
鉄鋼業	3	58	22,667	X	X
非鉄金属製造業	1	4	X	X	X
金属製品製造業	24	396	115,157	543,839	543,839
はん用機械器具製造業	6	50	17,232	66,488	66,488
生産用機械器具製造業	6	221	106,916	490,163	490,163
業務用機械器具製造業	1	5	X	X	X
電子部品・デバイス・電子回路製造業	6	1,593	696,292	3,894,525	3,894,525
電気機械器具製造業	3	305	X	X	X
情報通信機械器具製造業	-	-	-	-	-
輸送用機械器具製造業	2	20	X	X	X
その他の製造業	4	50	14,079	X	X

38 規模別事業所数・従業者数・製造品出荷額等(従業者数4人以上の事業所)

(単位:所,人,万円)

区分	事業所数	従業者数	現金給与総額	原材料等総額	製造品出荷額等
総数	120	4,762	1,583,614	4,744,394	8,927,468
4~9人	51	296	65,158	124,036	249,073
10~19	26	357	100,466	239,506	507,612
20~29	14	341	79,640	142,973	316,841
30~49	11	407	152,375	346,745	665,537
50~99	6	403	166,369	683,514	1,383,213
100~199	8	1,086	291,400	1,075,852	1,751,559
200~299	2	456	X	X	X
300~499	1	337	X	X	X
500~999	-	-	-	-	-
1,000人以上	1	1,079	X	X	X

(資料:平成24年工業統計調査)

40 業種別商店数・従業者数・年間商品販売額等

(単位:店,人,万円,㎡)

業種別	商店数				従業者数			年間商品販売額	売場面積
	計	個人	会社	組合	計	男	女		
<b>合計</b>	<b>971</b>	<b>452</b>	<b>486</b>	<b>33</b>	<b>7,042</b>	<b>3,101</b>	<b>3,941</b>	<b>16,651,687</b>	<b>113,975</b>
<b>卸売業計</b>	<b>177</b>	<b>45</b>	<b>125</b>	<b>7</b>	<b>1,376</b>	<b>895</b>	<b>481</b>	<b>8,668,097</b>	-
各種商品卸売業	2	-	2	-	12	9	3	X	-
繊維品卸売業	-	-	-	-	-	-	-	-	-
衣服・身の回り品卸売業	2	-	2	-	6	3	3	X	-
農畜産物・水産物卸売業	32	16	14	2	240	166	74	1,976,020	-
食料・飲料卸売業	26	8	17	1	272	143	129	1,994,802	-
建築材料卸売業	31	4	27	-	211	151	60	802,373	-
化学製品卸売業	6	2	4	-	27	18	9	76,448	-
鉱物・金属材料卸売業	6	1	5	-	44	36	8	827,980	-
再生資源卸売業	6	2	4	-	32	28	4	126,269	-
一般機械器具卸売業	13	1	11	1	133	92	41	329,298	-
自動車卸売業	10	2	7	1	62	50	12	170,770	-
電気機械器具卸売業	6	-	6	-	48	37	11	772,587	-
その他の機械器具卸売業	5	-	5	-	46	33	13	306,372	-
家具・建具・じゅう器等卸売業	5	1	4	-	23	9	14	34,906	-
医薬品・化粧品等卸売業	12	5	7	-	105	65	40	794,979	-
他に分類されない卸売業	15	3	10	2	115	55	60	386,354	-
<b>小売業計</b>	<b>794</b>	<b>407</b>	<b>361</b>	<b>26</b>	<b>5,666</b>	<b>2,206</b>	<b>3,460</b>	<b>7,983,590</b>	<b>113,975</b>
百貨店、総合スーパー	1	-	1	-	280	62	218	X	X
その他の各種商品小売業	4	-	4	-	72	11	61	157,695	3,791
呉服・服地・寝具小売業	14	6	8	-	66	24	42	65,658	1,127
男子服小売業	16	7	9	-	49	26	23	52,623	2,403
婦人・子供服小売業	54	19	35	-	263	39	224	393,697	11,310
靴・履物小売業	5	-	5	-	33	13	20	48,092	1,528
その他の織物・衣服・身の回り品小売業	15	6	9	-	122	20	102	177,736	5,823
各種食料品小売業	20	6	12	2	615	155	460	900,497	11,003
酒小売業	35	26	9	-	84	47	37	191,229	2,014
食肉小売業	10	6	4	-	42	15	27	58,794	605
鮮魚小売業	13	10	3	-	55	28	27	55,071	599
野菜・果実小売業	17	10	4	3	61	22	39	76,299	1,286
菓子・パン小売業	44	23	21	-	488	189	299	337,001	2,551
米穀類小売業	12	10	2	-	31	11	20	18,389	236
その他の飲食料品小売業	141	78	51	12	1,325	365	960	1,260,361	15,450
自動車小売業	64	30	34	-	350	285	65	733,080	1,587
自転車小売業	4	4	-	-	5	3	2	X	X
家具・建具・畳小売業	16	13	3	-	48	30	18	41,204	793
機械器具小売業	28	14	14	-	171	97	74	535,509	5,354
その他のじゅう器小売業	16	9	7	-	156	48	108	259,281	8,681
医薬品・化粧品小売業	51	17	33	1	268	64	204	470,738	6,285
農耕用品小売業	9	4	5	-	30	19	11	104,847	778
燃料小売業	37	3	29	5	242	191	51	801,948	146
書籍・文房具小売業	38	25	12	1	383	237	146	234,805	3,143
スポーツ用品・がん具・娯楽用品・楽器小売業	18	8	10	-	64	24	40	87,394	1,792
写真機・写真材料小売業	0	-	-	-	0	-	-	-	-
時計・眼鏡・光学機械小売業	19	10	9	-	55	29	26	54,925	1,162
他に分類されない小売業	93	63	28	2	308	152	156	345,206	11,924

(資料:平成19年商業統計調査)

41 商業の推移

(単位:店,人,万円)

年次	総数			卸売業			小売業		
	商店数	従業者数	年間商品販売額	商店数	従業者数	年間商品	商店数	従業者数	年間商品販売額
昭和43年	858	3,378	1,168,805	63	468	391,422	795	2,910	777,383
45	850	3,502	1,523,314	64	507	530,867	786	2,995	992,447
47	843	3,420	1,710,778	50	489	485,014	793	2,931	1,225,764
49	884	3,653	3,811,139	71	701	2,031,549	813	2,952	1,779,590
51	950	4,108	4,433,307	66	696	1,609,175	884	3,412	2,824,132
54	980	4,356	5,718,341	83	748	2,185,447	897	3,608	3,532,894
57	1,087	4,914	7,907,783	119	977	3,182,602	968	3,937	4,725,181
60	1,031	4,754	8,280,378	110	858	3,293,797	921	3,896	4,986,581
63	1,070	4,992	9,435,167	134	942	3,755,258	936	4,050	5,679,909
平成3年	1,128	5,278	11,987,910	149	1,055	5,130,225	979	4,223	6,857,685
6	1,061	5,728	14,253,616	160	1,319	6,824,168	901	4,409	7,429,448
9	1,062	6,250	17,808,014	169	1,504	9,152,483	893	4,746	8,655,531
14	1,036	7,093	17,326,712	185	1,651	9,235,269	851	5,442	8,091,443
16	1,030	7,294	17,514,700	192	1,575	9,549,000	838	5,719	7,965,700
19	971	7,042	16,651,687	177	1,376	8,668,097	794	5,666	7,983,590

\*平成9年以降は、5年ごとの調査。

(資料:商業統計調査)

#### 42 長崎県下各市の商業概況

(単位:所,人,万円,%)

市	平成16年			平成19年			対前調査比		
	商店数	従業者数	年間商品販売額	商店数	従業者数	年間商品	商店数	従業者数	年間商品販売額
<b>県計</b>	<b>22,624</b>	<b>128,395</b>	<b>335,901,700</b>	<b>20,417</b>	<b>118,888</b>	<b>302,443,805</b>	<b>90.2</b>	<b>92.6</b>	<b>90.0</b>
長崎市	6,257	41,188	136,544,900	5,967	38,767	114,714,303	95.4	94.1	84.0
佐世保市	3,459	22,965	64,089,900	3,361	22,590	63,712,946	97.2	98.4	99.4
島原市	769	4,068	9,517,900	906	4,790	10,755,433	117.8	117.7	113.0
諫早市	1,404	9,195	25,802,500	1,815	12,285	33,038,381	129.3	133.6	128.0
大村市	1,030	7,294	17,514,700	971	7,042	16,651,687	94.3	96.5	95.1
福江市	604	2,762	6,594,100	-	-	-	-	-	-
平戸市	415	1,518	1,939,700	618	2,334	3,695,522	148.9	153.8	190.5
松浦市	337	1,565	5,961,900	428	1,699	5,531,981	127.0	108.6	92.8
対馬市	766	3,155	5,670,600	670	2,723	5,217,566	87.5	86.3	92.0
壱岐市	721	2,726	4,497,300	641	2,457	4,595,041	88.9	90.1	102.2
五島市	-	-	-	895	3,470	6,506,332	-	-	-
西海市	-	-	-	417	1,795	2,089,966	-	-	-
雲仙市	-	-	-	685	3,058	4,708,292	-	-	-
南島原市	-	-	-	876	3,921	6,402,930	-	-	-

(資料:商業統計調査)

#### 43 観光客数

(単位:人)

年次	観光客延べ数			観光客実数			
	総数	日帰り客数	宿泊客数	総数	市内	県内客	県外客
平成21年	1,009,057	858,070	150,987	929,966	516,132	257,600	156,234
22	1,028,500	871,500	157,000	945,500	525,300	262,600	157,600
23	1,010,861	836,695	174,166	918,695	512,756	251,391	154,547
24	1,058,678	874,719	183,959	961,719	532,790	264,538	164,391
25	1,102,800	911,107	191,693	1,001,643	552,847	277,708	171,088

(資料:観光振興課)

#### 44 海水浴場の利用者数

(単位:人)

年次	松原海水浴場	
	利用者数	うち市外
平成21年	2,190	255
22	1,754	302
23	1,460	247
24	1,861	138
25	1,748	94

(資料:観光振興課)

#### 45 野岳湖キャンプ場利用者数

(単位:人)

年次	日帰り客				キャンプ客			
	計	市内	県内	県外	計	市内	県内	県外
平成21年	114,446	81,828	25,338	7,280	2,733	662	1,737	334
22	109,979	78,710	25,275	5,994	3,231	810	2,109	312
23	99,223	69,644	22,334	7,245	2,847	726	1,760	361
24	96,932	67,724	21,956	7,252	2,523	898	1,380	245
25	101,019	70,950	22,817	7,252	2,736	648	1,847	241

(資料:観光振興課)

## 4 運輸・通信

### 46 長崎空港定期航空便利用状況

乗客(長崎発)		降客(長崎着)								(単位:人)	
		平成21年度	22	23	24(速報値)	25(速報値)	平成21年度	22	23		
総数	1,155,265	1,154,325	1,224,929	1,353,445	1,416,625	1,170,345	1,175,787	1,239,322	1,370,636	1,446,429	
東 京	744,644	734,305	775,637	836,379	896,593	751,948	747,878	783,401	851,338	920,976	
伊 丹	217,176	192,222	166,090	150,036	167,479	222,779	197,848	169,464	152,424	169,800	
神 戸	-	45,596	114,416	98,240	100,397	-	46,302	114,763	101,908	103,350	
関 西	-	-	1,110	91,452	61,213	-	-	1,151	85,660	58,454	
名 古 屋	70,050	71,263	62,756	65,468	71,686	69,038	69,995	62,619	66,551	71,272	
沖 縄	26,541	27,020	27,464	30,737	30,706	26,443	27,079	27,645	29,802	30,710	
鹿 児 島	7,908	3,769	3,243	-	-	8,207	3,853	3,279	-	-	
宮 崎	2,303	-	-	-	-	2,279	-	-	-	-	
五 島 福 江	15,159	14,817	14,150	15,026	15,918	16,588	15,671	15,448	17,247	17,202	
対 馬	35,715	34,306	33,906	34,695	34,603	36,954	34,881	34,570	35,565	36,134	
香 岐	15,482	13,780	13,759	15,303	16,133	16,731	15,260	14,958	17,019	17,060	
ソ ウ	11,915	7,794	4,389	9,677	11,869	11,145	8,292	4,214	9,583	11,991	
上 海	6,801	7,207	4,741	4,920	4,613	6,458	6,611	4,247	5,032	4,394	
その他(国内)	-	-	170	409	275	-	-	394	232	141	
その他(国際)	-	-	3,098	1,103	5,140	-	-	3,169	1,275	4,945	

※その他についてはチャーターなど

(資料:長崎空港大阪航空局長崎空港事務所)

### 47 市内鉄道利用状況(平成25年度)

	(単位:人)	
	年間	1日平均
乗 車	1,594,070	4,367
降 車	1,600,536	4,385

(資料:JR九州長崎支社)

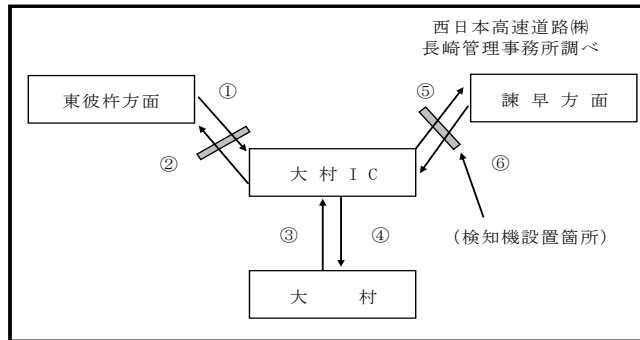

### 48 高速道路交通量

1日平均車両通行量(検知機調べ)					(単位:台)				
年	月	①+②	③+④	⑤+⑥	年	月	①+②	③+④	⑤+⑥
平成24年	計	45,436	145,159	99,723	平成25年	計	47,103	151,482	104,379
	1月	3,598	11,453	7,855		1月	3,690	11,912	8,222
	2月	3,432	11,272	7,840		2月	3,749	12,314	8,565
	3月	3,865	12,442	8,577		3月	4,113	13,262	9,149
	4月	3,854	12,079	8,225		4月	3,834	12,262	8,428
	5月	3,818	11,851	8,033		5月	3,898	12,292	8,394
	6月	3,545	11,432	7,887		6月	3,733	12,026	8,293
	7月	3,626	12,002	8,376		7月	3,873	12,625	8,752
	8月	4,201	13,141	8,940		8月	4,383	13,827	9,444
	9月	3,705	11,933	8,228		9月	3,946	12,679	8,733
	10月	3,886	12,286	8,400		10月	3,787	12,363	8,576
	11月	3,940	12,556	8,616		11月	4,029	12,909	8,880
	12月	3,966	12,712	8,746		12月	4,068	13,011	8,943

(資料:西日本高速道路(株)九州支社 長崎高速道路事務所)

### 49 自動車保有車両数(各年3月31日現在)

年次	総数	貨物車			バス	乗用車		特種用途車	大型特殊車	小型二輪	軽自動車
		普通	小型	被けん引		普通	小型				
平成22年	61,764	1,503	1,951	64	159	8,973	16,360	1,174	87	1,034	30,459
23	62,155	1,520	1,912	72	152	9,135	16,269	1,177	90	1,067	30,761
24	63,213	1,490	1,854	73	154	9,419	16,234	1,178	103	1,102	31,606
25	64,250	1,443	1,844	74	154	9,578	15,998	1,081	109	1,142	32,827
26	65,439	1,474	1,863	73	158	9,896	15,675	1,066	111	1,210	33,913

(資料:九州運輸局 長崎運輸支局)

### 50 電話加入設置状況(各年3月31日現在)

年次	総数	(単位:台)	
		加入電話	公衆電話
平成21年	27,949	27,677	272
22	25,898	25,647	251
23	24,089	23,864	225
24	22,365	22,158	207
25	19,870	19,701	169

※平成26年次からは未公表

(資料:NTT西日本 長崎支店)

## 5 電気・ガス・水道

### 51 電気

(1)電灯使用量の状況

(単位:口, MWH)

(2)電力使用量の状況

(単位:口, MWH)

	(1)電灯使用量の状況					(2)電力使用量の状況					
	平成21年	22	23	24	25	平成21年	22	23	24	25	
契約口数計	141,518	142,912	144,510	146,369	148,523	契約口数計	20,084	19,806	19,507	19,203	19,019
定額電灯	3,836	3,863	3,857	3,927	4,376	業務用	1,035	1,051	1,047	1,068	1,079
従量電灯(A,B)	95,056	93,979	93,141	92,107	91,258	小口用	14,594	14,430	14,302	14,123	14,075
従量電灯(C)	24,799	27,025	29,181	31,144	33,230	大口用	49	50	48	48	50
公衆街路灯	17,397	17,655	17,953	18,668	19,042	その他	4,406	4,275	4,110	3,964	3,815
臨時電灯	430	390	378	523	617	使用量計	1,572,943	1,583,663	1,539,820	1,477,365	1,457,002
使用量計	590,782	631,431	610,046	604,502	607,286	業務用	362,618	374,232	354,691	349,366	352,553
定額電灯	2,205	2,223	2,211	2,226	2,529	小口用	246,882	253,849	247,620	247,571	251,004
従量電灯(A,B)	323,535	335,827	311,793	298,831	293,981	大口用	942,005	933,885	916,946	862,648	835,601
従量電灯(C)	251,792	280,247	283,403	291,068	298,997	その他	21,437	21,697	20,562	17,780	17,844
公衆街路灯	12,296	12,082	11,703	11,182	10,496	(注)数値は東彼杵町、川棚町、波佐見町、諫早市を含む。					
臨時電灯	943	1,052	925	1,186	1,283	(資料:九州電力大村営業所)					

### 52 ガス

(1)ガス供給家数

(単位:個, 世帯, %)

年	需 要 家 数										区域内 世帯数	区域内 普及率
	メーター取付個数					メーター調定個数						
	総数	家庭用	商業用	工業用	その他	総数	家庭用	商業用	工業用	その他		
平成21年	15,997	15,076	643	-	278	14,594	13,840	523	-	231	27,220	58.8
22	16,096	15,154	653	-	289	14,623	13,855	521	-	247	26,850	59.9
23	16,154	15,197	668	-	289	14,618	13,852	518	-	248	27,950	57.7
24	16,283	15,288	700	1	294	14,715	13,914	547	1	253	27,963	58.4
25	16,472	15,444	725	1	302	14,821	13,996	560	1	264	28,190	58.5

(資料:九州ガス大村支店)

(2)ガス販売量

(単位:m<sup>3</sup>/1,000MJ)

年	総数	家庭用	商業用	工業用	その他
平成21年	328,674	151,978	52,173	-	124,523
22	329,177	152,893	51,685	-	124,599
23	329,174	155,983	48,265	-	124,928
24	346,909	156,173	53,829	12,379	124,528
25	389,167	152,781	59,780	41,116	135,490
平成25年1月	42,096	20,650	5,343	3,484	12,619
2月	41,794	19,306	4,936	2,776	14,776
3月	35,897	17,150	4,401	3,017	11,329
4月	31,758	15,863	3,994	3,480	8,421
5月	28,633	13,510	4,219	3,817	7,087
6月	24,809	10,032	4,488	3,465	6,824
7月	27,725	8,312	5,068	3,635	10,710
8月	34,856	6,565	6,406	3,866	18,019
9月	33,233	6,492	6,440	2,445	17,856
10月	29,553	8,528	5,555	3,351	12,119
11月	27,047	10,769	4,823	3,758	7,697
12月	31,766	15,604	4,107	4,022	8,033

(資料:九州ガス大村支店)

### 53 上水道の状況

(単位:戸、人、%)

年 度	給水戸数	給水人口	普及率
平成21年	36,710	86,541	96.2
22	37,131	86,973	96.2
23	37,619	87,424	96.3
24	38,079	87,930	96.3
25	38,670	88,568	96.4

(単位:m<sup>3</sup>, m)

年 度	配 水 量			配水管施設延長
	年間総配水	1日平均	1日最大	
平成21年	10,938,443	29,968	33,864	443,790
22	10,937,527	29,966	33,458	445,242
23	11,016,528	30,100	34,434	447,235
24	11,095,407	30,398	33,303	449,385
25	10,823,488	29,653	34,397	451,350

(上下水道局)

$$\text{普及率} = \frac{\text{給水人口}}{\text{行政人口}} \times 100$$

### 54 簡易水道の状況

(単位:戸、人、m<sup>3</sup>)

年度	総計			北部大村地区			東部大村地区(南川内地区含む)		
	給水戸数	給水人口	年間有収水量	給水戸数	給水人口	年間有収水量	給水戸数	給水人口	年間有収水量
平成21年	665	1,722	162,998	352	952	89,517	313	770	73,481
22	686	1,737	168,056	362	965	91,912	324	772	76,144
23	671	1,691	165,751	356	926	90,154	315	765	75,597
24	678	1,684	163,689	369	951	92,031	309	733	71,658
25	687	1,654	164,049	373	946	94,248	314	708	69,801

(資料:上下水道局)

### 55 下水道の状況

(単位:ha、人、%、m)

年	処理区域面積	処理人口	普及率	水洗化人口	水洗化率	管延長
平成21年	2,236	81,000	88.3	76,587	94.6	394,015
22	2,250	81,631	88.5	77,785	95.3	396,706
23	2,255	81,944	88.6	78,348	95.6	398,142
24	2,257	82,767	88.7	79,526	96.1	399,024
25	2,262	83,341	88.8	80,349	96.4	400,659

(注)流域下水道も含む。

(資料:上下水道局)

$$\text{普及率} = \frac{\text{処理人口}}{\text{行政人口}} \times 100$$

$$\text{水洗化率} = \frac{\text{水洗化人口}}{\text{処理人口}} \times 100$$

## 6 住宅・建設

### 56 住宅の状況

(単位:世帯,人,m<sup>2</sup>)

住宅の種類	世帯数	世帯人員	1世帯当たり		一人当り
			人員	延面積	延面積
総数	33,520	86,756	2.59	104.3	40.3
持ち家	20,438	57,889	2.83	134.5	47.5
公営借家	2,002	4,608	2.30	59.9	26.0
民営借家	9,301	20,091	2.16	56.6	26.2
給与住宅	1,369	3,237	2.36	58.2	24.6
間借り	410	931	2.27	53.0	23.3

(注) 世帯数は住宅に住む一般世帯である。  
(資料:平成22年国勢調査)

### 57 住宅所有別世帯数(各年10月1日現在)

(単位:世帯)

年次	総数	持ち家	借家	給与住宅	間借り
昭和60年	20,041	12,239	6,499	1,178	125
平成2年	21,789	13,800	6,730	1,110	149
7	25,563	15,870	8,230	1,219	244
12	28,563	17,963	8,862	1,374	364
17	31,225	19,181	10,513	1,307	224
22	33,520	20,438	11,303	1,369	410

(注)「間借り」について昭和55年は「間借りの2人以上の世帯」である。  
(資料:国勢調査)

### 58 課税家屋の状況(平成26年1月1日現在)

#### (1)木造家屋

(単位:棟,m<sup>2</sup>)

種別	棟数	床面積	種別	棟数	床面積
計	29,989	3,447,658	事務所・銀行・店舗	541	58,295
専用住宅	21,229	2,599,988	劇場・映画館・病院	38	8,842
共同住宅・寄宿舍	622	147,500	公衆浴場	3	1,485
併用住宅	875	133,923	工場・倉庫	288	33,670
農家・漁業・養蚕住宅	1,421	152,878	土蔵	17	952
旅館・料亭・待合・ホテル	129	12,972	付属家	4,826	297,153

(資料:税務課)

#### (2)非木造家屋

(単位:棟,m<sup>2</sup>)

種別	棟数	床面積
計	7,678	2,139,065
事務所・店舗・百貨店・銀行	968	463,873
住宅・アパート	3,295	688,331
ホテル・病院	108	114,637
工場・倉庫・市場	1,501	744,291
その他	1,806	127,933

(資料:税務課)

### 59 市営住宅数(各年4月1日現在)

(単位:戸)

年	総数	木造	簡易耐火平屋	簡易耐火2階建	中層耐火	高層耐火
平成22年	1,584	77	-	80	1,331	96
23	1,584	77	-	80	1,331	96
24	1,571	77	-	80	1,318	96
25	1,571	77	-	80	1,318	96
26	1,567	79	-	74	1,318	96

(資料:建築住宅課)

### 60 国・県道の状況(平成25年4月1日現在)

(単位:m,%)

種別	路線名	総延長	改良		舗装	
			延長	率	延長	率
一般国道	34号	16,495	16,495	100.0	16,495	100.0
	444号	14,493	14,003	96.6	14,493	100.0
	大村停車場	588	319	54.3	588	100.0
	大村貝津線	10,581	10,107	95.5	10,581	100.0
主要地方道	長崎空港線	3,515	3,515	100.0	3,515	100.0
	大村嬉野線	7,391	5,583	75.5	7,391	100.0
	松原停車場	877	182	20.8	877	100.0
一般県道	竹松停車場	815	815	100.0	815	100.0
	多良岳大村	6,064	2,779	45.8	4,510	74.4
	大村外環状	4,658	4,658	100.0	4,658	100.0

(資料:道路課)

### 61 市道(橋梁)調書(平成26年4月1日現在)

(単位:m,%)

等級	総延長	実延長			重用	未供用	舗装延長		改良延長		橋数	路線数	
		道路部	橋	トンネル			率	率					
一級	88,761	82,759	81,856	904	0	1,480	4,521	81,973	99.0	66,451	80.3	55	27
二級	72,864	63,591	63,143	448	0	6,665	2,608	60,224	94.7	41,238	64.8	34	33
その他	401,567	390,277	387,212	2,943	122	6,409	4,881	376,458	96.5	249,506	63.9	212	814
合計	563,192	536,627	532,210	4,295	122	14,554	12,010	518,654	96.7	357,195	66.6	301	874

(単位:m<sup>2</sup>,%)

等級	総面積	実面積			重用	未供用	舗装面積		改良面積		
		道路部	橋	トンネル			率	率			
一級	752,503	726,978	718,781	8,196	0	25,526	0	711,451	97.9	641,657	88.3
二級	482,038	394,998	392,400	2,598	0	83,411	3,629	365,354	92.5	292,094	73.9
その他	2,240,696	2,164,832	2,147,795	16,232	805	62,567	13,298	2,031,512	93.8	1,540,919	71.2
合計	3,475,237	3,286,808	3,258,976	27,026	805	171,503	16,926	3,108,318	94.6	2,474,669	75.3

(注) 舗装率、改良率は実延長又は実面積に対しての率である。  
※端数処理の関係で合計が合わない場合がある。

(資料:道路課)

### 62 都市公園の状況(平成26年4月1日現在)

(単位:ha)

名称	所在地	面積	名称	所在地	面積	名称	所在地	面積
合村公園	玖島1丁目43	59.00	小佐古公園	武部町489-1	0.15	水主町第二公園	水主町1丁目978-99	0.10
岳ノ木場公園	上諏訪町1698	21.40	新城公園	杭出津1丁目940-1	0.15	富の原第二公園	富の原1丁目1171-5	0.13
森園公園	森園町1484	8.20	上原口公園	原口町632-4	0.24	小路本町公園	小路本町426-3	0.11
池田湖公園	池田1丁目1007	4.80	松原公園	松原本町27-6	0.16	富の原二丁目公園	富の原2丁目482-1	0.15
駅前公園	東三城町7-10	7.00	竹松公園	竹松町703-3	0.13	溝陸公園	溝陸町1029-284	0.25
池田新町公園	池田新町763-84	0.14	寿古公園	寿古町440-1	0.14	玖島公園	玖島3丁目571-82	0.09
伊勢町公園	西本町493-2	0.31	上小路公園	玖島2丁目329-1	0.15	幸町公園	幸町25-173	0.13
竹松本町公園	竹松本町958-1	0.47	桜馬場第一公園	桜馬場1丁目224-3	0.09	ハイテク記念公園	原町147-28	0.80
諏訪公園	諏訪2丁目274-4	0.10	杭出津公園	杭出津3丁目439-1	0.09	岩松公園	岩松町929-1	0.14
植松公園	植松3丁目842	0.14	椋木原公園	諏訪1丁目507-81	0.18	久原公園	久原2丁目1201-3	0.60
桜馬場公園	桜馬場2丁目333-18	0.10	大川田公園	大川田町875-4	0.16	赤佐古公園	赤佐古町154-1	1.00
上久原公園	木場1丁目1112-3	0.12	鬼橋公園	鬼橋町106	0.14	アルカティア記念公園	雄ヶ原町147-34	3.70
上小路公園	小路町328-5	0.17	水主町公園	水主町2丁目635-1	0.11	梶ノ尾公園	松原1丁目457	0.39
宮小路公園	宮小路3丁目1368-1	0.18	中諏訪公園	諏訪1丁目48-1	0.13	大村純忠史跡公園	荒瀬町1116	0.36
慰霊塔公園	松並2丁目857	0.19	富の原一丁目公園	富の原1丁目1279-82	0.12	植松ふれあい公園	植松1丁目81-1	0.21
松並公園	西大村本町356	0.28	黒丸公園	黒丸町565	0.12	日岳公園	日泊町956-2	1.70
下原口公園	原口町837	0.17	長瀬公園	久原1丁目1173-1	0.14	ますらがはら展望公園	雄ヶ原町1298-29	2.74
			植松第二公園	植松2丁目436-1	0.13			

(資料:河川公園課)



# 7 労働及び社会福祉

## 63 求人・求職者・就職者の状況(パートを含む)

(単位:人)

年度・月	新求職者数	規月間有効求職者数	新規求人数	月間有効求人数	就職件数	有効求人倍率
平成21年	10,097	3,421	6,262	1,167	3,648	0.34
22	10,039	3,244	6,836	1,352	3,851	0.42
23	9,676	3,117	8,048	1,644	4,206	0.53
24	9,073	3,009	8,705	1,745	4,099	0.58
25	9,332	3,011	8,571	1,765	4,818	0.59
平成25年4月	1,129	3,491	678	1,722	398	0.49
5月	936	3,521	705	1,647	407	0.47
6月	640	3,453	695	1,641	599	0.48
7月	771	3,085	618	1,656	535	0.54
8月	714	2,898	722	1,617	400	0.56
9月	874	3,000	741	1,801	394	0.60
10月	768	3,023	745	1,865	419	0.62
11月	554	2,743	797	1,886	319	0.69
12月	506	2,508	513	1,671	281	0.67
平成26年1月	915	2,694	835	1,778	314	0.66
2月	748	2,769	770	1,885	305	0.68
3月	777	2,947	752	2,006	447	0.68

(注)年度計の月間有効求職者数・月間有効求人数は月平均。(資料:大村公共職業安定所)  
(注)東彼杵町、川棚町、波佐見町を含む。

## 64 中高年齢者(45歳以上)の状況

(単位:人)

年度・月	新求職者数	規月間有効求職者数	紹介件数	就職者数
平成21年	3,223	1,188	6,597	1,031
22	3,308	1,201	6,861	1,181
23	3,351	1,195	6,323	1,353
24	3,292	1,189	6,189	1,380
25	3,703	1,237	6,967	1,880
平成25年4月	463	1,419	773	141
5月	369	1,474	827	146
6月	250	1,465	535	300
7月	296	1,250	603	213
8月	263	1,164	520	154
9月	344	1,195	605	155
10月	289	1,204	535	135
11月	202	1,109	407	115
12月	203	1,026	350	120
平成26年1月	396	1,117	528	121
2月	300	1,152	582	105
3月	328	1,270	702	175

(注)年度計の月間有効求職者数は月平均。(資料:大村公共職業安定所)  
(注)東彼杵町、川棚町、波佐見町を含む。

## 65 新規高等学校卒業者の就職状況

(平成26年3月卒業) (単位:人)

項目	計		
	男	女	
卒業業者数	1,395	659	736
就職者数	522	305	217
自己・縁故	69	58	11
その他の就職	46	37	9
	23	21	2
学校及び職業紹介機関	453	247	206
	76	41	35
	132	52	80
	245	154	91

(注)東彼杵町、川棚町、波佐見町を含む。  
(資料:大村公共職業安定所)

## 66 障害者職業紹介の状況

(単位:人)

年度	区分	新規求職申込件数	紹介件数	就職者数	登録状況(平成26年3月末現在)		
					有効求職者数	就業者数	保留中
平成25年度	合計	222	456	112	146	473	324
	身体障害者	110	241	67	78	247	166
	知的障害者	56	54	23	32	173	95
	精神障害者	52	160	22	33	53	60
	その他の障害者	4	1	0	3	0	3

(注)東彼杵町、川棚町、波佐見町を含む。(資料:大村公共職業安定所)

## 67 雇用保険業務の状況(各年度・月末現在)

(単位:所、人、件、千円)

年度・月	雇用保険適用状況				雇用保険給付状況			
	適事業所数	用被保険者数	資格取得件数	資格喪失件数	一般受給資格決定件数	所定給付日数受給者数	所定給付日数内回数実人員数	基本手当支給総額
平成21年	1,765	24,428	4,610	3,879	2,503	2,269	11,334	1,385,899
22	1,818	25,967	5,528	4,385	2,251	1,854	8,929	983,399
23	1,814	26,148	5,239	5,056	2,313	1,919	9,090	992,842
24	1,854	26,227	4,803	4,821	2,413	1,996	9,463	1,016,161
25	1,893	26,205	4,698	4,639	2,373	1,939	9,516	1,013,600
25年4月	1,885	26,045	777	888	359	187	778	80,615
5月	1,887	26,270	565	404	318	300	884	100,085
6月	1,890	26,295	368	273	201	136	866	88,134
7月	1,894	26,342	428	379	174	181	873	93,240
8月	1,895	26,190	270	360	168	179	854	92,997
9月	1,889	26,149	330	356	208	136	815	82,748
10月	1,893	26,188	416	376	210	185	841	96,281
11月	1,892	26,275	367	279	123	125	759	81,012
12月	1,899	26,300	283	257	105	111	728	70,539
26年1月	1,898	26,125	293	470	175	169	766	90,969
2月	1,901	26,140	280	278	151	131	697	69,376
3月	1,898	26,138	321	319	181	99	655	67,604

(注)雇用保険給付状況には高年齢継続被保険者、短期雇用特例被保険者、就職促進給付は含まれていない。  
(注)東彼杵町、川棚町、波佐見町を含む。(資料:大村公共職業安定所)

## 68 大村市シルバー人材センターの状況

(1)会員の年齢別構成(平成26年3月31日現在)(2)月別事業実績(平成25年度)

(単位:人)

年齢別	計	男	女
合計	525	369	156
60歳未満	2	-	2
60歳~64歳	66	44	22
65歳~69歳	171	128	43
70歳~74歳	170	114	56
75歳~79歳	86	60	26
80歳~84歳	23	17	6
85歳以上	7	6	1

(資料:商工振興課)

月別	受注件数	就業実人員	就業延人員	就業延日人員	受注契約額
合計	5,177	518	15,475	50,553	235,077,619
25年4月	438	371	1,076	3,974	19,677,442
5月	439	366	1,394	4,284	19,793,554
6月	486	404	1,576	4,785	22,455,326
7月	615	395	1,781	5,346	26,985,453
8月	480	366	1,416	4,173	18,953,740
9月	475	362	1,420	4,064	19,435,900
10月	542	379	1,595	4,464	20,767,950
11月	493	394	1,540	4,631	22,302,341
12月	465	380	1,305	4,513	20,693,391
26年1月	221	346	714	3,294	13,893,502
2月	213	321	641	3,030	13,313,919
3月	310	356	1,017	3,995	16,805,101

(資料:商工振興課)

## 69 国民健康保険の状況

### (1) 保険給付の状況

(単位:世帯、人、件、千円)

年度	被保険者世帯数 (年間平均)	被保険者数 (年間平均)	保険給付の状況	
			件数	金額
平成20年	12,826	22,514	355,325	6,878,599
21	12,582	22,384	364,502	7,312,560
22	12,531	22,095	363,088	7,327,569
23	12,517	21,895	366,209	7,590,981
24	12,494	21,517	369,446	7,656,591

(資料:国保けんこう課)

### (2) 収支状況

(単位:千円)

収入		支出	
科目	金額	科目	金額
平成20年度	8,189,439	平成20年度	8,382,921
21	8,794,589	21	9,057,389
22	8,747,993	22	8,632,916
23	9,090,048	23	8,938,729
24	9,428,830	24	9,241,052
(平成24年度内訳)		(平成24年度内訳)	
保険料(税)	1,847,717	総務費	40,625
国庫支出金	2,421,293	保険給付費	6,390,396
事務費負担金	-	療養給付費・療養費(一般)	5,079,376
療養給付費等負担金	1,575,619	療養給付費・療養費(退職)	498,886
高額医療費共同事業負担金	51,377	審査支払手数料	20,356
普通調整交付金	550,945	高額療養	750,650
特別調整交付金	165,108	出産育児諸費	34,928
介護交付金	63,887	葬祭諸費	2,900
都道府県支出金	537,192	その他	-
県財政調整交付金	472,229	老人保健拠出金	51
県高額医療費共同事業負担金	51,377	後期高齢者支援金等	1,055,400
共同事業交付金	1,133,551	前期高齢者支援金等	1,090
繰入金	496,991	介護納付金	460,980
一般会計等	496,991	共同事業拠出金	1,224,589
基金	-	保健事業費	64,324
療養給付費交付金	665,296	基金積立金	0
前期高齢者交付金	2,242,018	直診勘定繰出金	-
繰越	53,891	公債費	-
その他の収入	30,881	予備費	-
(参考)		その他の支出金	3,597
収支差引	187,778	前年度繰上充当金	0
基金等保有額	0		

(資料:国保けんこう課)

## 70 国民年金の状況

### (1) 被保険者数

(単位:人)

年度	被保険者				保険料免除者					付加年金 加入者
	計	第1号	任意	第3号	計	法免	申免	学生	納付猶予	
平成20年	21,502	13,072	164	8,266	5,102	1,155	2,562	1,111	274	275
21	21,177	12,755	171	8,251	5,204	1,188	2,678	1,072	266	297
22	20,919	12,511	177	8,231	5,221	1,253	2,560	1,117	291	285
23	20,488	12,169	160	8,159	5,194	1,259	2,489	1,141	305	322
24	20,096	12,011	140	7,945	5,613	1,271	2,860	1,153	329	321

(資料:市民課)

### (2) 給付状況

(単位:件、千円)

年度・区分	国民年金給付状況		年度・区分	福祉年金給付状況	
	件数	年金額		件数	年金額
平成20年度	17,504	10,960,991	平成20年度	12	4,090
21	18,141	11,461,712	21	7	2,841
22	18,672	11,879,193	22	4	1,623
23	19,147	12,230,750	23	4	1,623
24	20,046	12,899,707	24	2	402
(平成24年度内訳)					
老齢年金	1,094	503,408			
5年年金	31	12,607			
通算老齢年金	631	132,164			
老齢基礎年金	16,288	10,513,865			
障害年金	72	64,295			
障害基礎年金	1,661	1,468,918			
遺族基礎年金	258	199,799			
寡婦年金	11	4,651			

(資料:市民課)

71 生活保護の状況

(1)保護実数及び保護人員

(単位:世帯、人)

年度	世帯数 (月平均)	保護人員 (月平均)	扶助人員(月平均)					扶助人員(実数)			
			生活扶助	住宅扶助	教育扶助	介護扶助	医療扶助	出産扶助	葬祭扶助	生業扶助	
平成21年度	1,016	1,431	1,269	1,169	119	158	1,208	-	22	459	
22	1,119	1,567	1,369	1,279	122	17	1,305	-	16	402	
23	1,177	1,654	1,456	1,362	130	183	1,393	-	7	447	
24	1,254	1,782	1,572	1,476	136	195	1,516	-	18	565	
25	1,329	1,897	1,635	1,554	161	219	1,636	-	26	522	

(資料:保護課)

(2)保護費

(単位:千円)

年度	総額	生活扶助	住宅扶助	教育扶助	介護扶助	医療扶助	出産扶助	葬祭扶助	生業扶助	施設事務費
平成21年度	2,222,213	661,035	221,277	12,288	57,710	1,241,417	-	4,197	7,444	16,845
22	2,465,403	732,078	250,370	13,826	57,173	1,386,846	-	3,563	6,539	15,008
23	2,614,074	767,781	262,113	14,999	53,655	1,492,417	-	1,786	6,857	14,466
24	2,674,243	811,188	288,290	15,641	46,099	1,484,502	-	3,578	9,784	15,161
25	2,643,859	821,390	304,696	18,456	43,998	1,426,719	-	5,591	9,515	13,494

(資料:保護課)

72 老人ホーム (平成26年4月1日現在)

(単位:人)

施設名	定員	入所人員	職員数
養護老人ホーム湧泉荘	50	44	29
特別養護老人ホーム慈恵荘	120	113	75
特別養護老人ホーム泉の里	55	55	47
特別養護老人ホーム箕望荘	50	50	30
軽費老人ホームサンライフ	50	48	22
軽費老人ホーム(ケアハウス)ベイサイド大村	50	47	26

(資料:長寿介護課)

73 介護保険サービス提供事業者 (平成26年4月1日現在)

(単位:所、人)

種別	事業所数	定員
居宅介護支援事業所	24	-
訪問介護事業所	22	-
訪問入浴介護事業所	1	-
福祉用具貸与事業所	7	-
特定福祉用具販売事業所	7	-
短期入所生活介護事業所	6	76
通所介護事業所	37	866
通所リハビリテーション事業所	11	343
特定施設入居者生活介護事業所	2	68
認知症対応型通所介護事業所	9	67
認知症対応型共同生活介護事業所	18	243
小規模多機能型居宅介護事業所	5	117
訪問看護・介護予防訪問看護事業所	4	-
短期入所療養介護・介護予防短期療養介護事業所	6	34
定期巡回・随時対応型訪問介護看護事業所	1	-
複合型サービス事業所	1	25
介護老人福祉施設	3	225
介護老人保健施設	2	200

(資料:長寿介護課)

74 児童福祉施設 (平成26年4月1日現在)

(単位:所、人)

種別	施設数	定員	入所人員	職員数
乳児院	1	40	35	56
保育所	24	2,315	2,521	679
養護施設	2	143	118	75
児童館	2	-	-	6
情緒障害児短期治療施設	1	40	33	36

(資料:こども家庭課、子育て推進課)

75 障害福祉サービス提供事業者 (平成26年4月1日現在)

(単位:所、人)

種別	事業所数	定員	種別	事業所数	定員
相談支援事業所	6	-	就労移行支援事業所	9	71
居宅介護事業所	15	-	就労継続支援事業所	13	295
生活介護事業所	10	200	障害児通所支援事業所	9	95
施設入所支援事業所	3	140	短期入所事業所	5	11
自立訓練事業所	4	46	グループホーム	26	162

(資料:障害福祉課)

76 老人福祉センター教養講座利用状況

(単位:人)

年度	総数	俳句	茶の湯	書道	家庭園芸	生け花	詩吟	民謡	囲碁	郷土史	カラオケ	健康体操	絵手紙
平成21年度	3,864	107	202	477	121	211	235	299	961	246	529	476	-
22	4,770	69	196	517	220	203	263	326	1,135	168	690	700	283
23	4,677	56	212	370	234	213	221	324	1,315	182	637	756	157
24	5,055	273	205	520	234	208	158	386	1,137	276	541	913	204
25	5,055	273	205	520	234	208	158	386	1,137	276	541	913	204

(資料:長寿介護課)

77 保育所(園)の状況 (平成26年4月1日現在)

(単位:人)

施設名	定員	園児数				職員数	施設名	定員	園児数				職員数
		計	3歳未満児	3歳児	4歳児以上				計	3歳未満児	3歳児	4歳児以上	
<b>合計</b>	<b>2,315</b>	<b>2,509</b>	<b>1,070</b>	<b>484</b>	<b>955</b>	<b>679</b>	常盤	150	155	61	33	61	44
公立保育所	185	189	66	45	78	昊天宮	160	177	78	32	67	41	
						諏訪	90	101	43	14	44	29	
						かたち	90	98	36	20	42	22	
						新城	120	124	59	23	42	42	
						桜馬場	110	118	47	18	53	20	
私立保育園	2,130	2,320	1,004	439	877	ふるまち	90	98	44	19	35	23	
						鈴田	100	115	56	17	42	31	
						ひまわり	110	126	51	27	48	33	
						ゆりかご	90	102	49	17	36	25	
						たんぽぽ	90	103	56	18	29	43	
						かめりあ	110	123	51	23	49	36	
						池田	80	93	36	21	36	26	
						わんぱくはうす	60	55	27	10	18	24	
						富の原くじら	60	60	28	13	19	18	
						わかば	120	125	53	25	47	32	

(資料:子育て推進課)

## 8 保健・衛生・環境

### 78 医療施設数(平成26年3月末現在)

病院		一般診療所		歯科診療所	
施設数	病床数	施設数	病床数	施設数	病床数
7	1,595	86	281	44	0

(資料: 県央保健所)

### 79 医療従事者数(平成22年12月31日現在)

医師	歯科医師	薬剤師	保健師	助産師	看護師	准看護師
339	54	154	32	56	1,349	384

(資料: 平成23年長崎県医療統計)

### 80 環境関係営業施設(各年3月31日現在)

年次	旅館	興行場	公衆浴場	理容所	美容室	クリーニング所	火葬場	納骨堂	特定建築
平成22年	55	3	14	111	192	121	2	6	11
23	45	3	12	109	192	117	1	6	12
24	42	3	12	101	196	107	1	7	13
25	44	3	15	99	204	106	1	7	14
26	45	3	15	99	211	104	1	7	14

(資料: 県央保健所環境保全課)

### 81 主要死因別順位

年次	第1位		第2位		第3位		第4位		第5位	
	死因	実数	死因	実数	死因	実数	死因	実数	死因	実数
20	悪性新生物	225	心疾患	108	肺炎	73	脳血管疾患	69	不慮の事故	33
21	悪性新生物	244	心疾患	94	脳血管疾患	67	肺炎	64	老衰	33
22	悪性新生物	222	心疾患	95	肺炎	73	脳血管疾患	61	老衰	54
23	悪性新生物	223	心疾患	99	肺炎	61	脳血管疾患	53	老衰	45
24	悪性新生物	259	心疾患	106	肺炎	87	脳血管疾患	67	老衰	56

(資料: 衛生統計年報)

### 82 市立大村市民病院の利用状況

区分	平成21年度					区分	平成21年度				
	22	23	24	25	22		23	24	25		
<b>(外来患者) 総数</b>	<b>79,069</b>	<b>78,111</b>	<b>75,196</b>	<b>78,793</b>	<b>80,154</b>	<b>(入院患者) 総数</b>	<b>62,496</b>	<b>62,768</b>	<b>62,616</b>	<b>60,844</b>	<b>60,107</b>
内 科	17,716	16,327	15,746	17,274	17,988	内 科	22,963	23,794	22,296	21,254	20,469
小 児 科	-	-	-	-	-	小 児 科	-	-	-	-	-
外 科	3,745	3,641	4,535	4,289	4,402	外 科	6,826	5,777	8,100	6,253	4,880
整形外科	12,778	12,982	11,569	12,013	14,159	整形外科	10,150	12,751	13,254	14,859	15,853
皮膚科	5,184	4,992	4,465	4,462	4,219	皮膚科	910	1,252	776	997	467
泌尿器科	4,899	4,654	4,377	4,514	4,558	泌尿器科	1,669	1,820	1,711	1,598	2,133
産婦人科	1,224	1,381	1,598	1,657	1,421	産婦人科	299	282	208	233	123
眼 科	2,050	1,953	1,928	1,787	1,455	眼 科	-	-	-	-	-
耳鼻咽喉科	2,215	2,083	629	3,456	3,906	耳鼻咽喉科	84	-	2	292	353
歯科口腔外科	5,245	5,659	5,723	5,865	5,670	歯科口腔外科	2,358	1,767	1,610	1,236	1,442
放射線科	690	872	777	764	691	心 臓 外 科	5,094	4,484	5,172	5,126	4,909
心臓外科	2,096	2,225	2,957	2,915	3,015	精 神 科	-	-	-	-	-
精神科	751	649	603	547	502	麻 酔 科	-	-	-	-	-
麻酔科	332	327	371	357	313	循 環 器 科	12,143	10,841	9,487	8,996	9,478
循環器科	16,549	16,863	16,565	15,361	14,176						
透 析	3,595	3,503	3,353	3,532	3,679						

(資料: 福祉総務課)

### 83 ごみ処理の状況(各年度3月末現在)

(1)「燃やせるごみ」(可燃物)の搬入量

年度	家庭系			事業系			小 計	その他 (し尿残渣等)	合 計
	市収集計	自己搬入	家庭系計	許可車	自己搬入	事業系計			
平成21年度	14,914	303	15,217	7,618	1,030	8,648	23,865	9	23,874
22	14,840	253	15,093	7,879	1,010	8,889	23,982	5	23,987
23	15,129	258	15,387	8,348	1,208	9,556	24,943	3	24,946
24	15,400	268	15,668	8,642	1,188	9,830	25,498	2	25,500
25	15,495	236	15,731	8,339	1,232	9,571	25,302	2	25,304

※端数処理の関係で合計が合わない場合があります。

(資料: 環境センター)

(2)「燃やせないごみ」(不燃物)の搬入量

年度	家庭系			事業系			小 計
	市収集計	自己搬入	家庭系計	許可車	自己搬入	事業系計	
平成21年度	689	823	1,512	72	113	185	1,697
22	734	717	1,451	76	104	180	1,631
23	777	795	1,572	103	106	209	1,781
24	766	776	1,542	93	94	187	1,729
25	752	750	1,502	120	57	177	1,679

(資料: 環境センター)

(3)資源物の搬入量

年度	家庭系			事業系			小 計
	市収集計	自己搬入	家庭系計	許可車	自己搬入	事業系計	
平成21年度	1,046	644	1,690	41	71	112	1,802
22	1,053	493	1,546	40	65	105	1,651
23	1,082	514	1,596	34	66	100	1,696
24	1,070	513	1,583	30	65	95	1,678
25	1,069	657	1,726	21	57	78	1,804

(資料: 環境センター)

(4)搬入量全体

年度	小 計 (その他 除く)	合 計 (その他 含む)	
		小 計	合 計
平成21年度	27,364	27,364	27,373
22	27,264	27,264	27,269
23	28,420	28,420	28,423
24	28,905	28,905	28,907
25	28,785	28,785	28,787

※その他: し尿残渣等

(5)最終処分量(埋立量)

	平成12年度	13	14	15	16	17	18	19	20	21	22	23	24	25
焼却灰	2,315	2,258	2,148	2,521	2,597	2,637	2,644	2,517	2,789	2,760	2,872	2,822	2,818	2,832
不燃物残さ	1,004	927	996	804	616	632	812	851	578	576	569	428	418	415
埋立量計	3,319	3,185	3,144	3,325	3,212	3,269	3,456	3,368	3,367	3,336	3,441	3,250	3,236	3,247

※端数処理の関係で合計が合わない場合があります。

(資料: 環境センター)

## (6)再生利用量(再資源化量)

(単位:t, %)

項目/年度	平成17年度	18	19	20	21	22	23	24	25
<b>再生利用量合計</b>	<b>6,084</b>	<b>5,723</b>	<b>5,363</b>	<b>4,094</b>	<b>4,029</b>	<b>4,248</b>	<b>4,965</b>	<b>4,927</b>	<b>5,341</b>
古紙類	3,949	3,792	3,504	2,611	2,384	556	544	507	525
布類	381	355	387	336	296	252	276	238	247
プラスチック製容器包装類	491	452	421	338	328	319	292	282	265
生きび	50	35	60	19	21	18	25	25	23
その他	3	37	3	6	0	0	0	0	0
鉄(スチール缶)	149	115	96	50	47	41	42	43	39
アルミ缶	120	39	104	27	27	25	25	26	27
びん	414	380	339	311	324	326	525	512	522
不燃ごみ処理再資源化量	484	475	411	362	403	433	466	463	497
電池	30	30	26	24	28	26	25	24	24
蛍光灯類	13	13	12	10	10	10	9	9	9
草・集団回収	-	-	-	-	161	2,242	2,069	2,051	1,995
事業系資源化量	-	-	-	-	-	-	667	747	1,168
再生利用率(ごみ全体)	19.1	16.3	17.2	13.7	13.8	14.4	15.9	15.5	16.7

※再生利用量:リサイクル(再資源化)された量

※再生利用率:再生利用量÷ごみ排出量(百分率比)

※端数処理の関係で合計が合わない場合があります。

(資料:環境センター)

## 84 し尿処理状況

(単位:人, kl)

年度	収集人口	浄化槽人口	処理対象人口	年間処理量
平成21年度	4,955	4,077	9,032	11,344
22	4,481	3,828	8,309	10,314
23	4,045	3,773	7,818	9,371
24	3,600	3,786	7,386	9,266
25	3,397	3,753	7,150	9,110

(資料:環境センター)

## 85 火葬場使用状況

(単位:件, 人)

年度	火葬件数	遺体数	大人		小人	
			市内	市外	市内	市外
平成21年度	882	742	697	39	3	3
22	924	783	752	29	2	0
23	906	781	729	28	6	1
24	935	821	791	28	2	0
25	943	819	788	26	4	1

(資料:環境保全課)

## 86 公害苦情件数

(単位:件, 人)

年度	総数	大気汚染	水質汚濁	騒音	振動	悪臭	土壌汚染	その他
平成21年度	98	63	15	9	2	7	1	1
22	173	64	14	17	-	11	-	67
23	143	60	10	8	-	7	-	58
24	128	67	7	5	-	12	-	37
25	81	31	10	1	-	13	-	26

(資料:環境保全課)

## 9 教育・文化

### 87 市内学校の状況(各年5月1日現在)

(1)幼稚園 (単位:園,組,人)

年次	園数	組数	教員数 (本務者)	園児数		
				総数	男	女
平成21年	11	41	57	977	505	472
22	11	41	51	963	500	463
23	11	38	51	900	462	438
24	10	40	57	954	472	482
25	10	40	56	994	506	488

(資料:学校基本調査)

(2)小学校 (単位:校,学級,人)

年次	学校数	学級数	教員数 (本務者)	児童数		
				総数	男	女
平成21年	15	229	357	6,297	3,196	3,101
22	15	230	363	6,301	3,237	3,064
23	15	224	361	6,317	3,254	3,063
24	15	228	362	6,261	3,247	3,014
25	15	232	365	6,175	3,192	2,983

(資料:学校基本調査)

(3)中学校 (単位:校,学級,人)

年次	学校数	学級数	教員数 (本務者)	生徒数		
				総数	男	女
平成21年	6	99	227	3,101	1,580	1,521
22	6	100	222	3,148	1,584	1,564
23	6	102	221	3,169	1,590	1,579
24	6	100	213	3,112	1,556	1,556
25	6	99	206	3,054	1,539	1,515

(資料:学校基本調査)

(4)高等学校 (単位:校,学級,人)

年次	学校数	学級数	教員数 (本務者)	生徒数		
				総数	男	女
平成21年	4	95	264	3,372	1,629	1,743
22	4	94	262	3,362	1,656	1,706
23	4	93	263	3,316	1,654	1,662
24	4	90	249	3,369	1,624	1,745
25	4	90	248	3,343	1,575	1,768

(資料:学校基本調査)

(5)専修学校 (単位:校,人)

年次	学校数	生徒数		
		総数	男	女
平成21年	6	586	307	279
22	6	557	273	284
23	5	542	284	258
24	5	557	303	254
25	4	576	328	248

(資料:学校基本調査)

(6)各種学校 (単位:校,人)

年次	学校数	生徒数		
		総数	男	女
平成21年	1	17	-	17
22	1	16	-	16
23	1	13	-	13
24	1	16	-	16
25	1	14	-	14

(資料:学校基本調査)

### 88 小学校別児童数(平成25年5月1日現在)

学校名	(単位:学級,人)															
	合計		第1学年		第2学年		第3学年		第4学年		第5学年		第6学年		特別支援学級	
	学級	児童数	学級	児童数	学級	児童数	学級	児童数	学級	児童数	学級	児童数	学級	児童数	学級	児童数
<b>総数</b>	<b>232</b>	<b>6,175</b>	<b>39</b>	<b>967</b>	<b>35</b>	<b>977</b>	<b>35</b>	<b>1,061</b>	<b>31</b>	<b>1,020</b>	<b>32</b>	<b>1,043</b>	<b>38</b>	<b>1,107</b>	<b>17</b>	<b>66</b>
三 浦	6	133	1	19	1	22	1	26	1	22	1	15	1	29	-	-
鈴 田	10	191	2	32	1	20	2	43	1	28	1	27	2	41	1	1
大 村	22	580	3	90	3	90	3	96	3	89	3	101	4	114	3	9
東 大	4	37	1	9	1	6	1(複式)	3年5人、4年3人	1(複式)	5年4人、6年10人	-	-	-	-	-	-
三 城	18	487	3	88	3	90	3	84	2	63	3	88	3	74	1	4
中 央	16	438	3	62	2	63	3	84	2	71	2	81	3	77	1	6
西 大	24	693	4	113	3	103	3	108	3	117	4	122	4	130	3	13
萱 瀨	7	91	1	11	1	17	1	13	1	12	1	17	1	21	1	1
黒 木	3	19	1(複式)	1年4人、2年1人	1(複式)	3年2人、4年5人	1(複式)	5年4人、6年3人	-	-	-	-	-	-	-	-
竹 松	32	944	6	161	5	143	5	167	5	176	4	156	4	141	3	17
福 重	12	303	2	42	2	50	2	52	2	50	2	53	2	56	-	-
松 原	6	118	1	21	1	12	1	20	1	17	1	26	1	22	-	-
放 虎	25	725	4	111	4	121	4	122	3	112	3	110	5	149	2	7
旭 が	20	553	4	94	3	81	3	90	3	104	3	85	3	99	1	4
富 の	27	863	4	110	5	158	4	149	4	151	4	154	5	141	1	4

※特別支援学級の児童数は再掲であり、各学年の児童数に含まれているため、合計には含まれない。

(資料:長崎県教育委員会「長崎県学校別児童・生徒数等」)

### 89 中学校別生徒数(平成25年5月1日現在)

学校名	(単位:学級,人)									
	合計		第1学年		第2学年		第3学年		特殊学級	
	学級	生徒数	学級	生徒数	学級	生徒数	学級	生徒数	学級	生徒数
<b>総数</b>	<b>99</b>	<b>3,054</b>	<b>33</b>	<b>1,023</b>	<b>28</b>	<b>1,020</b>	<b>28</b>	<b>1,011</b>	<b>10</b>	<b>42</b>
玖 島	15	445	5	141	4	152	4	152	2	4
西 大	20	597	6	194	6	215	5	188	3	21
萱 瀨	3	62	1	21	1	17	1	24	-	-
郡	20	624	7	212	5	195	6	217	2	5
大 村	17	556	6	189	5	191	5	176	1	7
桜 が	24	770	8	266	7	250	7	254	2	5

※特別支援学級の生徒数は再掲であり、各学年の生徒数に含まれているため、合計には含まれない。

(資料:長崎県教育委員会「長崎県学校別児童・生徒数等」)

### 90 高等学校別生徒数(平成25年5月1日現在)

学校名	(単位:学級,人)											
	総数		第1学年		第2学年		第3学年		第4学年		専攻科	
	学級	生徒数	学級	生徒数	学級	生徒数	学級	生徒数	学級	生徒数	学級	生徒数
<b>総数</b>	<b>90</b>	<b>3,343</b>	<b>30</b>	<b>1,095</b>	<b>28</b>	<b>1,097</b>	<b>29</b>	<b>1,048</b>	<b>1</b>	<b>23</b>	<b>2</b>	<b>80</b>
大村高校(全日制)	24	934	8	304	8	319	8	311	-	-	-	-
大村高校(定時制)	5	115	2	37	1	28	1	27	1	23	-	-
大村工業高校	24	947	8	320	8	318	8	309	-	-	-	-
大村城南高校	12	467	4	160	4	155	4	152	-	-	-	-
向陽高校	25	880	8	274	7	277	8	249	-	-	2	80

(資料:長崎県教育委員会「長崎県学校別児童・生徒数等」)

91 児童生徒体位一覧表(平成25年度)

区分	男子			女子			区分	男子			女子					
	身長 (cm)	体重 (kg)	座高 (cm)	身長 (cm)	体重 (kg)	座高 (cm)		身長 (cm)	体重 (kg)	座高 (cm)	身長 (cm)	体重 (kg)	座高 (cm)			
小学校	6	市	115.9	21.1	64.6	115.0	20.9	64.3	15	市	167.9	59.6	89.7	156.0	51.4	85.4
		県	116.3	21.6	64.8	115.5	21.1	64.4		県	167.7	58.9	90.3	156.6	52.1	85.5
		国	116.6	21.3	64.8	115.6	20.9	64.4		国	168.3	58.9	90.3	157.0	51.4	85.5
	7	市	121.8	23.6	67.3	121.0	23.6	67.1	16	市	169.0	59.2	90.8	157.4	52.0	85.4
		県	122.3	24.3	67.7	121.3	23.7	67.3		県	169.9	60.6	91.3	157.3	53.0	85.8
		国	122.4	23.9	67.6	121.6	23.5	67.3		国	169.9	61.0	91.4	157.6	52.5	85.8
	8	市	127.3	26.6	69.9	127.4	27.1	70.0	17	市	170.0	61.4	91.4	157.9	53.0	85.9
		県	128.2	27.4	70.4	127.4	26.7	70.1		県	170.3	62.6	91.9	157.5	53.6	85.9
		国	128.2	27.1	70.2	127.3	26.4	69.9		国	170.7	62.8	92.0	158.0	52.9	85.9
	9	市	132.8	30.3	72.2	133.1	30.0	72.3	15	市	165.0	59.7	89.9	158.0	53.5	86.0
		県	136.7	30.8	72.6	133.4	30.2	72.7		県	166.9	59.1	90.3	156.2	55.4	86.0
		国	133.6	30.4	72.6	133.6	30.0	72.8		国	-	-	-	-	-	-
10	市	137.8	33.8	74.6	139.6	34.6	75.2	16	市	166.8	56.9	89.8	154.9	56.4	85.3	
	県	138.5	34.1	74.8	139.6	34.4	75.8		県	167.9	62.7	91.4	155.8	51.9	86.8	
	国	139.0	34.3	75.0	140.1	34.0	75.8		国	-	-	-	-	-	-	
11	市	144.0	37.0	77.1	146.4	39.5	79.2	17	市	168.0	63.4	90.5	157.9	58.5	87.0	
	県	144.5	38.0	77.4	146.5	39.2	79.2		県	168.2	62.7	91.5	157.9	54.4	86.3	
	国	145.0	38.3	77.6	146.8	39.0	79.3		国	-	-	-	-	-	-	
中学校	12	市	152.2	44.3	81.9	152.2	44.3	82.2	18	市	170.7	64.1	92.3	159.5	52.6	87.4
		県	152.3	44.2	81.5	151.8	44.6	82.4		県	170.4	65.6	92.4	157.3	51.6	85.4
		国	152.3	43.9	81.2	151.8	43.7	82.1		国	-	-	-	-	-	-
	13	市	159.4	49.2	85.3	155.1	47.1	83.5								
		県	159.4	48.8	85.0	154.7	48.1	84.0								
		国	159.5	48.8	84.8	154.8	47.1	83.8								
14	市	164.3	53.3	88.1	156.2	50.5	84.4									
	県	165.1	54.5	88.4	156.2	50.5	85.1									
	国	165.0	54.0	88.1	156.5	49.9	84.9									

(資料:学校教育課)

92 図書館の状況

(1)図書館蔵書冊数(平成26年3月31日現在)

(単位:冊)

区分	総計	総記	哲学	歴史	社会科学	自然科学	工学	産業	芸術
総数	190,674	7,690	4,841	20,003	22,511	10,978	10,076	3,883	11,885
一般図書	128,904	7,097	4,477	18,282	20,928	7,252	8,771	3,191	9,226
児童図書	61,770	593	364	1,721	1,583	3,726	1,305	692	2,659

区分	語学	文学	絵本	マンガ	紙芝居	カセット	ビデオ	CD	CD-ROM	DVD
総数	2,651	68,919	24,941	1,091	457	306	119	249	11	63
一般図書	2,042	46,094	19	777	0	306	119	249	11	63
児童図書	609	22,825	24,922	314	457	0	0	0	0	0

(資料:大村市立図書館)

(2)個人図書貸出冊数(平成25年度)

(単位:冊)

区分	計	本館	分館 (中地区)	配本所						
				萱瀬	竹松	福重	三浦	鈴田	松原	郡地区
総数	463,333	369,768	17,839	1,287	25,753	1,528	4,847	4,575	1,488	36,248
一般図書	253,086	229,565	7,143	199	2,442	160	198	8	213	13,158
児童図書	210,247	140,203	10,696	1,088	23,311	1,368	4,649	4,567	1,275	23,090

(資料:大村市立図書館)

(3)個人登録者数(平成25年度)

(単位:人)

区分	計	本館	分館 (中地区)	配本所						
				萱瀬	竹松	福重	三浦	鈴田	松原	郡地区
総数	45,879	41,761	1,070	73	481	39	122	138	54	2,141
一般	39,498	37,749	816	30	67	11	18	2	20	785
児童	6,381	4,012	254	43	414	28	104	136	34	1,356

(資料:大村市立図書館)

(4)団体貸出数(平成25年度)

利用団体数	73
貸出冊数	12,569

(資料:大村市立図書館)

(注)貸出冊数は団体に実際に貸出した冊数で、各団体内での利用冊数ではない。

93 市民会館利用状況

(単位:人,件)

年度	入場者総数	取扱件数				
		ホール	大会議室	小会議室	展示室	ロビー
平成21年	81,486	176	261	417	206	28
22	94,263	194	271	384	252	28
23	91,173	188	233	344	234	46
24	101,628	209	275	378	302	51
25	102,510	167	270	410	278	40

(資料:一般財団法人大村市文化・スポーツ振興財団)

94 コミュニティセンター利用状況

(単位:件,人)

年度	総数		社会教育目的の使用		社会教育目的の外使用		一日平均	
	件数	人数	件数	人数	件数	人数	件数	人数
平成21年	6,035	154,596	4,959	121,831	1,076	32,765	17	431
22	6,129	149,752	4,664	106,009	1,465	43,743	17	417
23	6,098	128,281	4,339	79,026	1,759	49,255	17	356
24	6,461	129,336	4,261	75,595	2,200	53,741	18	360
25	6,112	137,927	4,620	102,465	1,492	35,462	17	384

(資料:コミュニティセンター)

95 中地区公民館利用状況

(単位:件,人)

年度	総数		社会教育目的の使用		社会教育目的の外使用		一日平均	
	件数	人数	件数	人数	件数	人数	件数	人数
平成21年	2,261	41,734	1,919	29,109	342	12,625	6	116
22	2,402	38,737	1,999	29,536	403	9,201	7	123
23	2,327	38,603	1,958	29,239	369	9,364	6	107
24	2,208	36,231	1,850	26,583	358	9,648	6	99
25	2,235	34,640	1,841	23,617	394	11,023	6	96

(資料:中地区公民館)

96 西大村コミュニティセンター利用状況

(単位:件,人)

年度	総数		社会教育目的の使用		社会教育目的の外使用		一日平均	
	件数	人数	件数	人数	件数	人数	件数	人数
平成21年	1,343	15,266	1,220	11,572	123	3,694	4	50
22	1,422	14,268	1,207	12,745	215	1,523	4	49
23	1,338	13,215	1,280	11,818	58	1,397	4	45
24	1,345	14,901	1,272	12,987	73	1,914	4	51
25	1,269	12,880	1,187	11,537	82	1,343	4	44

(資料:西大村地区公民館)

97 郡地区公民館利用状況

(単位:件,人)

年度	総数		社会教育目的の使用		社会教育目的の外使用		一日平均	
	件数	人数	件数	人数	件数	人数	件数	人数
平成25年度	2,975	41,472	2,273	27,860	702	13,612	8	116

(資料:郡地区公民館)

98 大村市勤労者センター利用状況

(単位:件)

年度	講堂		和室	
	件数	人数	件数	人数
平成21年度	141	2,576	162	1,460
22	231	2,930	182	1,649
23	219	3,090	157	1,338
24	223	3,966	144	1,320
25	257	4,450	197	1,881

(資料:商工振興課)

99 体育施設利用状況

(1)市民プール

(単位:人)

年度	総数	大人	高校生	小・中学生	幼児
平成21年	29,430	10,702	-	15,000	3,728
22	21,275	8,278	-	9,888	3,109
23	29,399	10,753	-	14,878	3,768
24	38,213	14,463	-	18,480	5,270
25	37,427	14,295	-	18,298	4,834

\* H21年度から高校生は大人を含む。

(資料:地域げんき課)

(2)屋内プール

(単位:人)

年度	総数	大人・高校生	被保険者	小・中学生	幼児	専用使用	シルバー	障害者
平成21年	32,529	8,856	-	2,611	566	11,178	8,683	635
22	37,261	9,497	-	2,674	465	14,375	9,250	1,000
23	38,263	8,668	-	2,589	408	16,087	9,709	802
24	35,700	6,915	-	2,345	289	16,177	9,362	612
25	39,938	7,811	-	2,730	316	17,931	10,617	533

(資料:地域げんき課)

(3)屋外施設

(単位:件,人)

年度	陸上競技場		市営テニスコート		野球場				補助グラウンド				郡中ナイター	
	件数	人数	件数	人数	昼		ナイター		昼		ナイター		件数	人数
					件数	人数	件数	人数	件数	人数	件数	人数		
平成21年	767	29,336	3,321	49,784	480	23,961	197	7,612	437	26,332	422	11,306	276	4,995
22	905	21,358	4,036	59,053	379	26,009	177	9,004	484	34,488	475	16,355	347	11,690
23	524	34,695	3,271	41,707	297	25,280	140	7,186	375	28,359	358	9,387	296	4,249
24	630	40,848	3,189	38,185	265	22,260	167	6,311	271	23,572	426	11,334	354	5,549
25	1,095	53,229	3,610	40,571	259	19,734	158	6,214	322	21,751	428	11,692	343	5,462

年度	森園ファミリースポーツ広場				森園運動公園				浄水管理センター		小路口テニスコート	
	昼		ナイター		昼		ナイター		件数	人数	件数	人数
	件数	人数	件数	人数	件数	人数	件数	人数				
平成21年	227	5,928	758	11,593	130	17,226	325	14,946	646	31,623	1,135	10,896
22	280	6,989	978	15,410	129	19,593	419	16,950	801	37,659	1,462	12,364
23	272	6,066	989	14,330	137	17,605	293	11,509	790	42,136	1,878	11,727
24	381	7,440	887	11,993	118	16,168	299	14,296	701	39,055	2,574	14,217
25	306	6,790	869	12,890	115	16,265	319	12,894	686	33,300	2,185	14,947

(資料:地域げんき課)



## 100 シーハット利用状況(コミュニティセンターを除く)

### (1)スポーツ棟

年度	メイン・サブアリーナ				フィットネス ルーム		トレーニング ルーム		アリーナ 会議室		合計	
	部分使用		全面利用		団体数	利用者数	団体数	利用者数	団体数	利用者数	団体数	利用者数
	団体数	利用者数	団体数	利用者数								
平成21年	5,638	58,489	381	104,579	1,888	22,626	-	20,869	63	706	7,970	207,269
22	5,887	61,020	374	119,233	1,588	19,074	-	23,197	43	738	7,892	223,262
23	5,453	58,175	360	132,743	1,500	17,909	-	22,698	34	477	7,347	232,002
24	5,817	63,682	363	113,180	1,734	20,856	-	25,227	18	261	7,932	223,206
25	5,392	58,814	379	160,320	1,814	19,543	-	25,590	18	208	7,603	264,475

### (2)教養文化棟

年度	さくらホール		リハーサル室		合計	
	団体数	利用者数	団体数	利用者数	団体数	利用者数
平成21年	221	51,851	355	5,921	576	57,772
22	247	65,840	425	5,406	672	71,246
23	236	60,863	378	5,269	614	66,132
24	259	79,292	455	5,377	714	84,669
25	234	57,244	605	7,491	839	64,735

(資料:一般財団法人大村市文化・スポーツ振興財団)

## 101 市内指定文化財

指定区分	種別	名称	所
国	天然記念物	大村神社のオオムラザクラ	玖島1丁目34の1
"	"	大村のイチイガシ天然林	雄ヶ原町1782の1
"	名勝	旧円融寺庭園	玖島2丁目505
"	史跡	大村藩主大村家墓所	古町1丁目63,64
"	無形民俗文化財	大村の郡三踊(寿古踊・沖田踊・黒丸踊)	寿古町・沖田町・黒丸町
県	有形文化財	本経寺大村家墓碑群	古町1丁目63
"	"	大村出土のメダリオン「無原罪の聖母」	東本町481(市立史料館)
"	"	大村市原口郷出土のキリシタン墓碑	東本町481(市立史料館)
"	"	旧楠本家住宅	玖島2丁目291の4
"	史跡	大村今富のキリシタン墓碑	今富町586の1
"	"	五教館御成門	玖島1丁目61(大村小学校)
"	"	大村藩お船蔵跡	玖島1丁目12
"	天然記念物	大村神社のクシマザクラ	玖島1丁目34の1
"	"	大村城跡のマキ	玖島1丁目35
"	"	多良岳センダイソウ群落	萱瀬国有林
"	"	五ヶ原岳ツクシヤクナゲ群落	五家原岳
"	"	玖島崎樹叢	玖島1丁目24-7, 43
市	有形文化財	白竜の鉢	武部町448(長安寺)
"	"	長安寺の木造阿弥陀如来立像	武部町448(長安寺)
"	"	矢房神社の鍔銅十一面観音像懸仏	宮代町2254の2
"	"	東光寺の銅造薬師如来坐像	松原1丁目890の5
"	史跡	松林飯山の墓	須田ノ木町無番地
"	"	長与専斎の旧宅	久原2丁目1001-14(国立長崎医療センター)
"	"	東光寺遺跡	松原1丁目890の5
"	"	大村彦右衛門家墓所	久原1丁目59
"	"	長岡半太郎の屋敷跡	久原2丁目793の3
"	"	玖島崎古墳	玖島1丁目1の1
"	"	大村純忠終焉の居館跡	荒瀬町1116-5
"	"	寺島	久原1丁目140
"	"	古田山痲瘡所跡	東大村2丁目1027の1
"	"	長与俊達の墓	玖島3丁目650
"	"	小路口鬼の穴古墳	小路口本町494-2
"	"	中岳古戦場の跡	中岳町559の2
"	"	菅無田古戦場の跡	宮代町1363
"	"	田下のキリシタン様式墓碑	田下町355
"	"	深澤儀太夫勝清の墓	武部町448(長安寺境内)
"	"	千葉ト枕の墓	桜馬場1丁目412(桜馬場墓地内)
"	"	北川次郎兵衛(松田道猷)の墓	古賀島町423-1-1
"	"	旧楠本正隆屋敷	玖島2丁目291の4
"	"	土井の浦窯跡	陰平町2271の1
"	"	川原悠々の墓	須田ノ木町無番地
"	"	伝鈴田道意の墓	大里町305番地
"	"	第21海軍航空廠本部防空壕跡	古賀島町595番地50
"	天然記念物	本経寺のソテツ	古町1丁目64
"	"	八幡神社の社叢	松原本町316
"	"	昊天神社の社叢	宮小路2丁目530
"	民俗文化財	鬼橋町水神淵の線刻河童	鬼橋町1426-2

(資料:文化振興課)

# 10 治安・災害

## 102 刑法犯罪認知件数

(単位:件)

年	総数	殺人	強盗	放火	強かん	暴行	傷害	恐喝	脅迫	窃盗	詐欺	横領	偽造	わいせつ	その他
平成21年	728	1	2	1	1	22	16	3	1	485	43	4	5	5	139
22	693	-	1	1	-	39	10	1	2	498	33	2	1	5	100
23	634	1	-	-	1	43	11	-	-	477	17	6	2	2	74
24	650	-	3	-	2	30	11	1	1	469	19	3	3	6	102
25	610	-	-	2	-	25	16	4	-	479	11	1	-	2	70

(資料:大村警察署)

## 103 刑法犯罪検挙件数

(単位:件)

年	総数	殺人	強盗	放火	強姦	暴行	傷害	恐喝	脅迫	窃盗	詐欺	横領	偽造	わいせつ	その他
平成21年	437	1	2	1	1	24	11	2	1	307	24	-	5	2	56
22	248	-	2	-	-	25	9	1	1	148	27	2	-	1	31
23	241	-	-	-	1	44	10	-	1	159	6	-	1	4	15
24	279	-	2	-	2	23	11	1	1	186	11	3	2	6	31
25	230	-	-	1	-	20	9	2	-	163	9	1	-	-	25

\* その年に認知したものを翌年に検挙することもある為、認知件数と検挙件数が異なる場合もある。

(資料:大村警察署)

## 104 交通事故発生件数

(単位:件,人)

年月	人身事故			物損事故件数
	件数	死者	傷者	
平成21年	582	4	727	1,460
22	532	5	697	1,458
23	518	1	698	1,390
24	531	4	666	2,220
25	471	3	624	2,324
平成25年1月	39	1	55	179
2月	26	1	32	167
3月	30	-	46	186
4月	32	-	49	182
5月	38	-	51	181
6月	42	-	50	181
7月	46	-	57	207
8月	37	-	48	222
9月	37	-	47	200
10月	37	-	56	195
11月	52	-	63	184
12月	55	1	70	240

(資料:大村警察署)

## 105 原因別交通事故発生状況(平成25年)

(単位:件)

総数	474	横断	回	-
安全運転義務違反	306	追越し・通行区分		7
交差点安全進行違反	-	一時停止		16
優先通行	4	過労運転		-
信号無視	21	徐行		-
飲酒運転	3	左右折方法		5
歩行者保護	15	その他		97

\* 交通事故の「飲酒」は、他の原因に含まれるため内数となっている。

(資料:大村警察署)

## 106 救急車出動状況

(単位:件,人)

年次	区分	合計	救急事故種別											不搬送
			火災	自然災害	水難	交通	労働災害	運動競技	一般負傷	加害	自損行為	急病	その他	
平成21年	出場件数	2,930	3	-	4	274	22	35	329	10	70	1,704	479	-
	救急件数	191	-	-	27	-	-	15	-	17	119	11	-	
	搬送人員	2,777	3	-	2	281	22	36	314	10	53	1,587	469	
22	出場件数	3,140	4	-	4	307	10	16	398	11	44	1,839	507	215
	救急件数	2,925	4	-	1	281	10	16	376	10	32	1,694	501	
	搬送人員	2,969	4	-	2	320	10	16	379	10	32	1,695	501	
23	出場件数	3,196	4	-	3	333	14	22	396	10	51	1,918	445	183
	救急件数	3,013	2	-	3	316	13	21	373	9	39	1,800	437	
	搬送人員	3,065	2	-	3	359	15	22	373	9	39	1,806	437	
24	出場件数	3,228	6	-	4	361	11	21	393	16	37	1,923	456	211
	救急件数	3,017	5	-	2	340	10	21	375	12	23	1,779	450	
	搬送人員	3,076	6	-	2	389	10	21	380	12	23	1,783	450	
25	出場件数	3,264	4	-	2	308	21	20	441	14	52	1,930	472	195
	救急件数	3,069	2	-	2	297	21	20	421	11	33	1,793	469	
	搬送人員	3,099	2	-	2	320	21	20	424	11	33	1,797	469	

(資料:大村消防署)

## 107 火災発生件数

(単位:件,棟)

年次	火災件数							焼損棟数				焼損面積			
	総数	建物	林野	車両	船舶	その他	爆発	航空機	総数	全焼	半焼	部分焼	ぼや	建物(m <sup>2</sup> )	林野(a)
平成21年	41	20	1	4	-	16	-	-	22	5	1	10	6	770.00	1.00
22	30	16	-	4	-	10	-	-	19	3	-	6	10	387.57	-
23	31	15	-	1	-	15	-	-	21	6	-	10	5	589.69	-
24	29	14	1	3	-	11	-	-	25	7	3	8	7	438.07	0.57
25	42	19	0	8	-	15	-	-	27	6	3	10	8	858.43	0.00

(資料:大村消防署)

# 11 財 政

## 108 一般会計歳入・歳出決算額

(1) 歳 入

(単位:千円,%)

科目	平成22年度 決算額	平成23年度 決算額	平成24年度	
			決算額	構成比
<b>総 額</b>	<b>39,571,051</b>	<b>37,309,092</b>	<b>39,396,625</b>	<b>100.0</b>
市 地 方 税 金 課 税 所 得 金	10,180,455	10,361,950	10,429,488	26.5
市 地 方 税 金 課 税 所 得 金	305,849	301,507	293,149	0.8
市 地 方 税 金 課 税 所 得 金	32,544	23,458	19,679	0.1
市 地 方 税 金 課 税 所 得 金	11,302	13,737	13,468	0.0
市 地 方 税 金 課 税 所 得 金	3,706	2,445	2,871	0.0
市 地 方 税 金 課 税 所 得 金	788,137	791,817	803,245	2.0
市 地 方 税 金 課 税 所 得 金	14,269	13,770	13,400	0.0
市 地 方 税 金 課 税 所 得 金	-	-	-	-
市 地 方 税 金 課 税 所 得 金	46,124	39,130	54,296	0.1
市 地 方 税 金 課 税 所 得 金	53,290	48,340	63,669	0.2
市 地 方 税 金 課 税 所 得 金	155,709	114,569	51,109	0.1
市 地 方 税 金 課 税 所 得 金	6,370,853	6,734,506	6,715,927	17.1
市 地 方 税 金 課 税 所 得 金	15,802	16,730	16,607	0.0
市 地 方 税 金 課 税 所 得 金	459,888	428,778	445,140	1.1
市 地 方 税 金 課 税 所 得 金	754,475	759,009	755,001	2.0
市 地 方 税 金 課 税 所 得 金	7,300,228	6,151,221	7,415,616	18.8
市 地 方 税 金 課 税 所 得 金	2,754,525	2,703,007	2,845,829	7.2
市 地 方 税 金 課 税 所 得 金	81,406	86,511	208,677	0.5
市 地 方 税 金 課 税 所 得 金	7,279	4,211	6,566	0.0
市 地 方 税 金 課 税 所 得 金	722,987	791,191	637,778	1.6
市 地 方 税 金 課 税 所 得 金	1,405,755	900,047	1,401,888	3.6
市 地 方 税 金 課 税 所 得 金	4,882,464	3,609,251	3,461,272	8.8
市 地 方 税 金 課 税 所 得 金	3,224,004	3,413,907	3,741,950	9.5

(資料:財政課、決算統計)

(2) 歳 出

【目的別】

(単位:千円,%)

科目	平成22年度 決算額	平成23年度 決算額	平成24年度	
			決算額	構成比
<b>総 額</b>	<b>38,671,004</b>	<b>35,907,204</b>	<b>37,921,386</b>	<b>100.0</b>
議 会 費 用	285,596	341,934	298,505	0.8
議 会 費 用	5,298,583	3,624,486	3,764,032	9.9
議 会 費 用	12,436,601	12,860,143	13,442,218	35.4
議 会 費 用	4,332,661	4,922,650	4,572,870	12.1
議 会 費 用	137,199	173,809	44,249	0.1
議 会 費 用	962,240	998,387	1,904,079	5.0
議 会 費 用	2,383,991	2,217,294	2,149,022	5.7
議 会 費 用	4,291,112	3,162,333	3,661,647	9.7
議 会 費 用	803,053	824,318	829,394	2.2
議 会 費 用	3,981,846	2,960,315	3,727,290	9.8
議 会 費 用	60,328	110,279	114,620	0.3
議 会 費 用	3,697,794	3,711,256	3,413,460	9.0
議 会 費 用	-	-	-	-
議 会 費 用	-	-	-	-

(資料:財政課、決算統計)

【性質別】

(単位:千円,%)

科目	平成22年度 決算額	平成23年度 決算額	平成24年度	
			決算額	構成比
<b>総 額</b>	<b>38,671,004</b>	<b>35,907,204</b>	<b>37,921,386</b>	<b>100.0</b>
人 件 費	5,222,167	5,301,180	5,135,446	13.5
人 件 費	2,756,643	3,002,773	2,842,001	7.5
人 件 費	728,594	550,340	533,929	1.4
人 件 費	8,501,281	9,045,454	9,355,429	24.7
人 件 費	4,065,733	4,173,086	4,162,536	11.0
人 件 費	3,697,794	3,711,256	3,413,460	9.0
人 件 費	2,350,073	516,916	760,659	2.0
人 件 費	3,199,047	2,960,422	2,757,101	7.3
人 件 費	2,385,635	2,473,763	2,546,754	6.7
人 件 費	5,764,037	4,172,014	6,414,071	16.9

(資料:財政課、決算統計)

## 109 特別会計決算状況

(1) 歳 入

(単位:千円)

会計名	平成20年度	平成21年度	平成22年度	平成23年度	平成24年度
国民健康保険事業	8,189,439	8,794,589	8,747,993	9,090,048	9,428,829
老人保健事業	759,983	26,309	4,312	-	-
後期高齢者医療事業	698,235	746,614	739,658	763,301	824,245
介護保険事業	4,729,321	4,749,130	4,955,347	5,181,330	5,435,806
簡易水道事業	286,264	204,295	225,172	451,097	192,536
農業集落排水事業	482,467	-	-	-	-
公共下水道事業	-	-	-	-	-

(2) 歳 出

(単位:千円)

会計名	平成20年度	平成21年度	平成22年度	平成23年度	平成24年度
国民健康保険事業	8,382,922	8,803,437	8,670,034	9,036,157	9,380,527
老人保健事業	736,716	25,230	4,312	-	-
後期高齢者医療事業	694,461	746,263	738,754	761,806	823,340
介護保険事業	4,640,383	4,727,308	4,919,338	5,157,009	5,395,425
簡易水道事業	284,914	204,295	225,172	451,097	192,536
農業集落排水事業	451,441	-	-	-	-
公共下水道事業	-	-	-	-	-

(資料:財政課、決算書)

## 110 企業会計決算状況

(1) 病院事業

(単位:千円)

年度	収益の事業		資本の事業	
	収入	支出	収入	支出
平成20年度	356,874	627,243	1,858,098	408,502
21	374,867	484,136	120,254	204,321
22	500,235	475,146	158,091	475,674
23	579,214	401,435	206,590	521,454
24	530,675	373,258	161,673	430,308

(資料:福祉総務課)

(2) 競艇事業

(単位:千円)

年度	収益の事業		資本の事業	
	収入	支出	収入	支出
平成20年度	48,137,598	47,098,195	131,200	478,030
21	46,719,842	45,882,967	67,754	667,326
22	57,121,285	56,696,441	50,000	339,154
23	60,179,498	59,631,800	100,000	187,081
24	64,761,425	63,614,224	100,000	462,319

(資料:競艇企業局)

(3) 水道事業

(単位:千円)

年度	収益の事業		資本の事業	
	収入	支出	収入	支出
平成20年度	1,904,779	1,810,765	491,790	1,349,592
21	1,941,666	1,837,591	296,766	1,308,264
22	1,941,703	1,779,651	235,481	1,135,868
23	1,867,364	1,668,135	564,302	1,489,844
24	1,921,924	1,818,530	299,638	1,151,769

(資料:上下水道局)

(4) 工業用水道事業

(単位:千円)

年度	収益の事業		資本の事業	
	収入	支出	収入	支出
平成20年度	253,853	210,069	302,873	395,036
21	213,218	219,633	86,401	169,605
22	229,584	221,612	92,201	107,527
23	229,637	220,157	137,740	147,339
24	175,712	245,540	74,937	82,243

(資料:上下水道局)

## (5)下水道事業 (単位:千円)

年度	収益的事業		資本的事業	
	収入	支出	収入	支出
平成20年度	2,427,339	2,404,971	1,536,555	2,676,394
21	2,365,579	2,393,986	1,394,731	2,518,324
22	2,351,180	2,470,235	1,550,697	2,667,773
23	2,500,238	2,411,547	1,204,589	2,275,934
24	2,560,283	2,447,614	1,285,258	2,268,307

(資料:上下水道局)

## (6)農業集落排水事業 (単位:千円)

年度	収益的事業		資本的事業	
	収入	支出	収入	支出
平成21年度	399,822	402,467	110,198	267,389
22	396,298	398,392	45,660	207,778
23	395,322	396,591	52,813	218,857
24	397,113	398,993	47,443	213,902

(資料:上下水道局)

## 111 市税の推移

(単位:千円, %)

年度	調定額	収入済額	不納欠損額	収入未済額	調定額に	調定額に
					対する収入	対する収入
					済額の割合	未済額の割合
平成20年度	11,724,467	10,655,448	100,698	968,334	90.9	8.3
21	11,466,528	10,349,765	101,956	1,015,009	90.3	8.9
22	11,283,915	10,180,455	85,845	1,018,034	90.2	9.0
23	11,453,841	10,361,950	78,190	1,014,453	90.5	8.9
24	11,430,398	10,429,488	92,994	909,149	91.2	8.0

(資料:財政課、決算書)

## 112 市税の科目別決算額の推移

(単位:千円)

科目	平成20年度	平成21年度	平成22年度	平成23年度	平成24年度
<b>総 額</b>	<b>10,655,448</b>	<b>10,349,765</b>	<b>10,180,455</b>	<b>10,361,950</b>	<b>10,429,488</b>
市 民 税	4,566,041	4,299,592	4,063,321	4,135,344	4,395,938
固 定 資 産 税	4,622,207	4,600,607	4,629,082	4,646,830	4,494,233
軽 自 動 車 税	184,235	194,618	200,210	203,038	210,695
市 た ば こ 税	490,745	472,217	497,589	585,695	576,170
鉱 産 税	53	46	28	20	37
特 別 土 地 保 有 税	331	360	360	300	360
入 湯 税	5,230	4,998	4,980	4,791	4,812
都 市 計 画 税	786,606	777,327	784,885	785,932	747,243

(資料:財政課、決算統計)

## 113 一般会計財政の推移

(単位:千円, %, 円)

年度	歳出決算額(支出済額)			市税(収入済額)			市税の歳出に
	金額	指数	市民1人当たり	金額	指数	市民1人当たり	
平成20年度	32,269,199	100.0	353,852	10,655,448	100.0	116,844	33.02
21	35,340,165	109.5	385,709	10,349,765	97.1	112,959	29.20
22	38,671,004	119.8	420,428	10,180,456	95.5	110,681	26.33
23	35,907,204	111.3	387,675	10,361,950	97.2	111,874	28.86
24	37,921,386	117.5	404,029	10,429,488	97.9	111,120	27.50

(注)市民1人当りは各年9月末現在の住民基本台帳人口で算出している。(資料:財政課、決算統計)  
指数とは、平成19年度の各決算額と比較したもの。

## 114 基準財政需要額ほか財政指標の推移

(単位:千円)

	平成20年度	平成21年度	平成22年度	平成23年度	平成24年度
基準財政需要額	14,729,439	14,313,606	14,186,548	14,448,849	14,455,891
基準財政収入額	9,204,570	8,995,536	8,411,740	8,283,330	8,306,451
普通交付税	5,518,410	5,307,679	5,774,808	6,152,717	6,149,440
財政力指数	0.59	0.62	0.61	0.60	0.58
経常収支比率	94.7	95.1	93.2	93.2	93.1

(注)財政力指数=基準財政収入額/基準財政需要額の当該年度を含む3か年平均の数値。(資料:財政課、決算統計)

## 115 地方債現在高の推移(一般会計)

(単位:千円)

年度	当年度起債額	当年度償還済額	未償還額(現在高)
平成20年度	1,494,098	3,612,281	29,998,207
21	2,281,909	3,952,390	28,881,440
22	3,224,004	3,697,794	28,915,850
23	3,413,907	3,227,593	29,102,164
24	3,741,950	2,956,956	29,887,158

(資料:財政課、決算統計)

## 116 積立金現在高の推移

(単位:千円)

年度	財政調整基金	減債基金	その他	合計
平成20年度	677,643	752,757	2,430,092	3,860,492
21	1,316,173	701,520	2,245,329	4,263,022
22	3,268,866	704,660	1,916,579	5,890,105
23	3,101,060	705,838	1,808,932	5,615,830
24	3,148,113	706,659	1,883,939	5,738,711

(資料:財政課、決算統計)

# 12 選 挙

## 117 選挙人名簿登録者数

(単位:人)

投票区分	登録者数			投票区分	登録者数		
	総数	男	女		総数	男	女
平成 20年9月2日	75,347	35,430	39,917	13 古町公民館	2,151	955	1,196
21年9月2日	70,916	33,278	37,638	14 中地区公民館工芸室	2,087	1,089	998
22年9月2日	71,408	33,485	37,923	15 松並2丁目公民館	1,152	583	569
23年9月2日	71,901	33,637	38,264	16 放虎原小学校体育館	4,312	2,062	2,250
24年9月2日	72,342	33,796	38,546	17 西大村地区コミュニティセンター	4,083	1,906	2,177
25年9月2日	72,808	33,997	38,811	18 池田新町公民館	3,662	1,688	1,974
				19 植松住宅集会所	2,328	1,086	1,242
1 今村公民館	979	464	515	20 竹松アパート集会所	1,913	883	1,030
2 市役所三浦出張所	1,375	632	743	21 大村子供の家体育館	3,657	1,687	1,970
3 市役所鈴田出張所	2,527	1,185	1,342	22 市役所竹松出張所	2,330	1,084	1,246
4 上久原公民館	2,182	948	1,234	23 富の原小学校体育館	2,971	1,518	1,453
5 木場公民館	4,087	1,872	2,215	24 宮小路2丁目公民館	2,188	1,033	1,155
6 前舟津公民館	1,624	708	916	25 郡地区公民館	3,574	1,740	1,834
7 市立大村幼稚園	3,340	1,505	1,835	26 市役所置瀬出張所	1,437	694	743
8 市立図書館	4,530	2,075	2,455	27 萱瀬ダム建設記念会館	190	85	105
9 椎池公民館	720	315	405	28 市役所福重出張所	3,184	1,487	1,697
10 大佐古公民館	2,657	1,223	1,434	29 市役所松原出張所	1,465	675	790
11 社会福祉センター	2,575	1,155	1,420	30 南野岳集落センター	436	206	230
12 大村市医師会館	3,092	1,454	1,638				

(資料:選挙管理委員会)

## 118 各種選挙の状況

(単位:人、%)

執行年月日	種別	有権者数			投票者数			投票率		
		計	男	女	計	男	女	計	男	女
H1. 7. 23	参議(選挙区)	50,672	23,650	27,022	35,734	16,910	18,824	70.52	71.50	69.66
H1. 7. 23	参議(比例)	50,672	23,650	27,022	35,732	16,910	18,822	70.52	71.50	69.65
H2. 2. 18	衆議	50,875	23,715	27,160	39,638	18,491	21,147	77.91	77.97	77.86
H2. 2. 18	知事	50,665	23,586	27,079	39,599	18,466	21,133	78.16	78.29	78.04
H3. 4. 7	県議	51,107	23,753	27,354	37,759	17,347	20,412	73.88	73.03	74.62
H3. 4. 21	市長			無	投		票			
H3. 4. 21	市議	50,582	23,482	27,100	39,130	17,859	21,271	77.36	76.05	78.49
H4. 7. 26	参議(選挙区)	53,377	24,974	28,403	29,041	13,992	15,049	54.41	56.03	52.98
H4. 7. 26	参議(比例)	53,377	24,974	28,403	29,036	13,990	15,046	54.40	56.02	52.97
H5. 7. 18	衆議	54,333	25,415	28,918	40,069	18,775	21,294	73.75	73.87	73.64
H6. 2. 20	知事	54,838	25,635	29,203	37,173	17,325	19,848	67.79	67.58	67.97
H6. 10. 16	市長	55,652	26,047	29,605	41,163	18,895	22,268	73.96	72.54	75.22
H7. 4. 7	県議	56,427	26,459	29,968	38,396	17,756	20,640	68.05	67.11	68.87
H7. 4. 23	市議	55,954	26,188	29,766	40,451	18,590	21,861	72.29	70.99	73.44
H7. 7. 23	参議(選挙区)	57,510	27,025	30,485	28,084	13,837	14,247	48.83	51.20	46.73
H7. 7. 23	参議(比例)	57,510	27,025	30,485	28,073	13,833	14,240	48.81	51.19	46.71
H8. 10. 20	衆議(小選挙区)	59,036	27,768	31,268	37,239	17,657	19,582	63.08	63.59	62.63
H8. 10. 20	衆議(比例)	59,036	27,768	31,268	37,232	17,656	19,576	63.07	63.58	62.61
H10. 2. 22	知事	60,537	28,531	32,006	41,667	19,479	22,188	68.83	68.27	69.32
H10. 2. 22	県議(補欠)	60,537	28,531	32,006	41,640	19,465	22,175	68.78	68.22	69.28
H10. 7. 12	参議(選挙区)	61,129	28,855	32,274	34,459	16,559	17,900	56.37	57.39	55.46
H10. 7. 12	参議(比例)	61,129	28,855	32,274	34,451	16,559	17,892	56.36	57.39	55.44
H10. 9. 27	市長			無	投		票			
H10. 9. 27	市議(補欠)	60,861	28,648	32,213	18,048	8,972	9,076	29.65	31.32	28.17
H11. 4. 11	県議	61,379	28,919	32,460	38,371	17,913	20,458	62.51	61.94	63.03
H11. 4. 25	市議	60,867	28,629	32,238	44,710	20,545	24,165	73.46	71.76	74.96
H12. 6. 25	衆議(小選挙区)	63,465	29,880	33,585	42,009	19,934	22,075	66.19	66.71	65.73
H12. 6. 25	衆議(比例)	63,496	29,893	33,603	42,007	19,937	22,070	66.16	66.69	65.68
H13. 7. 29	参議(選挙区)	64,570	30,401	34,169	37,235	17,722	19,513	57.67	58.29	57.11
H13. 7. 29	参議(比例)	64,601	30,412	34,189	37,241	17,724	19,517	57.65	58.28	57.09
H14. 2. 3	知事	64,646	30,423	34,223	30,890	14,619	16,271	47.78	48.05	47.54
H14. 9. 29	市長	64,731	30,339	34,392	44,019	20,222	23,797	68.00	66.65	69.19
H15. 4. 13	県議	65,079	30,491	34,588	37,648	17,583	20,065	57.85	57.67	58.01
H15. 4. 27	市議	64,479	30,167	34,312	44,495	20,344	24,151	69.01	67.44	70.39
H15. 11. 9	衆議(小選挙区)	66,543	31,295	35,248	43,622	20,649	22,973	65.55	65.98	65.18
H15. 11. 9	衆議(比例)	66,573	31,307	35,266	43,620	20,649	22,971	65.52	65.96	65.14
H16. 7. 11	参議(選挙区)	67,186	31,677	35,509	41,033	19,600	21,433	61.07	61.87	60.36
H16. 7. 11	参議(比例)	67,217	31,689	35,528	41,038	19,599	21,439	61.05	61.85	60.34
H17. 9. 11	衆議(小選挙区)	68,131	31,994	36,137	48,561	22,676	25,885	71.28	70.88	71.63
H17. 9. 11	衆議(比例)	68,165	32,009	36,156	48,553	22,672	25,881	71.23	70.83	71.58
H18. 2. 5	知事	68,149	31,971	36,178	35,623	16,907	18,716	52.27	52.88	51.73
H18. 9. 24	市長	68,281	31,993	36,288	39,168	18,243	20,925	57.36	57.02	57.66
H18. 9. 24	市議(補欠)	68,281	31,993	36,288	39,137	18,221	20,916	57.32	56.95	57.64
H19. 4. 8	県議	68,555	32,094	36,461	42,342	19,796	22,546	61.76	61.68	61.84
H19. 4. 22	市議	67,949	31,780	36,169	45,006	20,771	24,235	66.23	65.36	67.00
H19. 7. 29	参議(選挙区)	69,646	32,681	36,965	43,556	20,826	22,730	62.54	63.73	61.49
H19. 7. 29	参議(比例区)	69,646	32,681	36,965	43,555	20,826	22,729	62.54	63.73	61.49
H21. 8. 30	衆議(小選挙区)	70,762	33,194	37,568	52,284	24,733	27,551	73.89	74.51	73.34
H21. 8. 30	衆議(比例)	70,762	33,194	37,568	52,276	24,728	27,548	73.88	74.50	73.33
H22. 2. 21	知事	70,609	33,106	37,503	43,154	20,471	22,674	61.10	61.83	60.46
H22. 7. 11	参議(選挙区)	71,219	33,424	37,795	44,820	21,322	23,498	62.93	63.79	62.17
H22. 7. 11	参議(比例区)	71,219	33,424	37,795	44,817	21,322	23,495	62.93	63.79	62.16
H22. 10. 3	市長	70,622	33,033	37,589	42,970	19,963	23,007	60.85	60.43	61.21
H23. 4. 10	県議	70,773	33,077	37,696	42,343	19,919	22,424	59.83	60.22	59.49
H23. 4. 24	市議	70,208	32,768	37,440	44,079	20,408	23,671	62.78	62.28	63.22
H24. 12. 16	衆議(小選挙区)	72,283	33,752	38,531	44,111	21,082	23,029	61.03	62.46	59.77
H24. 12. 16	衆議(比例)	72,283	33,752	38,531	44,105	21,079	23,026	61.02	62.45	59.76
H25. 7. 21	参議(選挙区)	72,707	33,958	38,749	39,605	19,057	20,548	54.47	56.12	53.03
H25. 7. 21	参議(比例区)	72,707	33,958	38,749	39,603	19,055	20,548	54.47	56.11	53.03
H26. 2. 2	知事	72,593	33,870	38,723	29,255	14,001	15,254	40.30	41.34	39.39

(資料:選挙管理委員会)

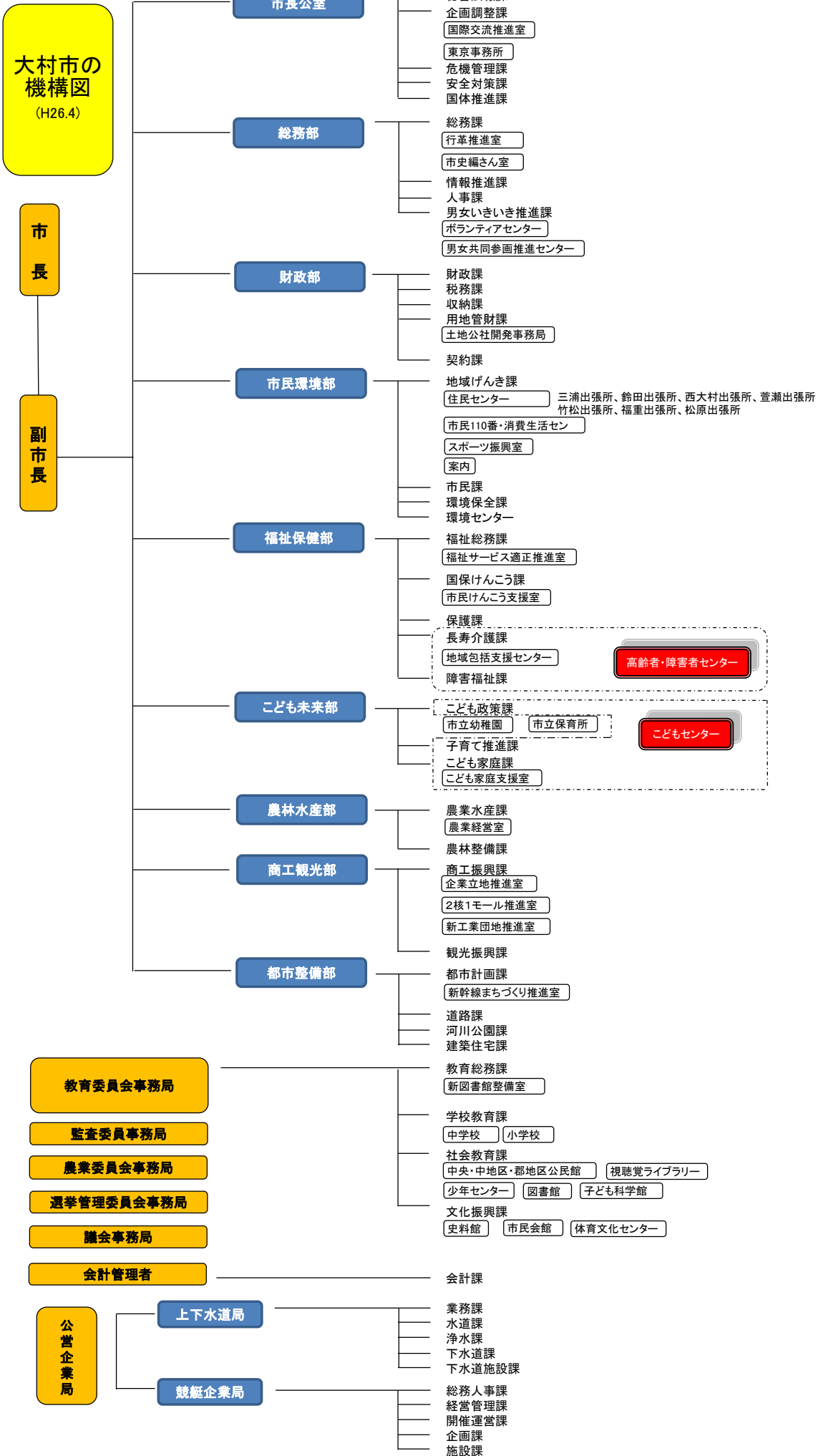

市職員数(平成26年4月1日現在)

(単位:人)

部名等	課名	男	女	計
市長公室	秘書広報課	5	2	7
	企画調整課	5	5	10
	危機管理室	3	0	3
	安全対策課	5	1	6
	国体推進課	12	10	22
	部内計	30	18	48
総務部	総務課	10	2	12
	人事課	7	4	11
	情報推進課	4	1	5
	男女いきいき推進課	2	3	5
	部内計	23	10	33
財政部	財政課	8	1	9
	税務課	13	15	28
	取納課	18	1	19
	用地管財課	10	2	12
	契約課	8	3	11
	部内計	57	22	79
市民環境部	地域げんき課	9	2	11
	出張所(7カ所)	7	0	7
	市民課	5	14	19
	環境保全課	9	1	10
	環境センター	22	0	22
	部内計	52	17	69
福祉保健部	福祉総務課	8	4	12
	国保けんこう課	8	15	23
	保護課	18	5	23
	長寿介護課	7	12	19
	障害福祉課	5	5	10
	部内計	46	41	87
子ども未来部	子ども政策課	5	40	45
	子ども家庭課	2	7	9
	子育て推進課	4	2	6
	部内計	11	49	60
農林水産部	農業水産課	13	3	16
	農林整備課	9	0	9
	部内計	22	3	25
商工観光部	商工振興課	10	2	12
	観光振興課	4	2	6
	部内計	14	4	18
都市整備部	都市計画課	14	0	14
	道路課	20	2	22
	河川公園課	9	0	9
	建築住宅課	14	3	17
	部内計	57	5	62
	会計課	3	3	6
	(市長事務部局合計)	315	172	487
外局	議会事務局	7	1	8
	教育委員会事務局	45	7	52
	選挙管理委員会事務局	3	0	3
	農業委員会事務局	5	0	5
	監査委員事務局	3	2	5
	水道局	52	5	57
	競艇企業局	26	4	30
	(小計)	141	19	160
	総合計	456	191	647

(資料:人事課)

市民のくらし

人口密度	1km <sup>2</sup> 当り 728人	教員	生徒 15.5人に1人
人口	1世帯当り 2.6人	水道	1人当り年間 117.5 m <sup>3</sup>
出生	1日に 2.8人	市議会	有権者 2,924人に1人
死亡	1日に 2.3人	図書館	1日に 1,241冊貸出
結婚	1日に 1.4組	ゴミ処理	1日に 78.9t
離婚	1日に 0.5組	下水道普及率	市民1人当り 6.41 m <sup>2</sup>
転入	1日に 12.7人	犯罪率	88.8%
転出	1日に 11.7人	火災	1日当り 1.7件
市の予算	1人当り 111,120円	救急出陣	9日に1件
市の職員	1人当り 404029円	交通事故	1日に 8.9回
医師	市民 142人に1人	病院、診療所	1日に 1.3件
警備	市民 272人に1人		市民 672人に1病院(所)
	市民 808人に1人		

注)教員は、市で行う学校基本調査の調査対象施設に限定している。

# 市政のあゆみ

昭和17年(1942年)

- 2.11 大村市制施行、市役所位置を旧大村町役場(東本町)とし旧村役場を出張所とする(大村町、萱瀬、福重、松原、三浦、鈴田村の1町5カ村合併)  
市長職務管掌 地方事務官 丹羽寒月
- 4. 大村市第1、第2、第3国民学校をそれぞれ大村、西大村、竹松国民学校と改称
- 4.1 第1回市議会選挙会(推薦:無投票)  
定員30名
- 4.27 初市議会開催 議長 西川 茂  
副議長 富永 末太郎
- 7.15 初代市長 山口 尚章 就任
- 9.8 大日本連合婦人会大村支部結成
- 10. 大村海軍病院創設(久原郷)

昭和19年(1944年)

- 4.1 大村市三城国民学校創立
- 4. 市営火葬場新設(赤佐古)
- 10. 米軍機、海軍航空廠爆撃

昭和20年(1945年)

- 8.15 太平洋戦争終結
- 9.17 終戦処理のため米軍800名市内に進駐
- 10.10 第21海軍航空廠進駐軍引渡し
- 12.1 陸軍病院(松並郷)は国立長崎病院として発足  
海軍病院(久原郷)は国立大学病院として発足

昭和21年(1946年)

- 4. 大村国民学校大多武分校設立
- 4.30 長崎薬専大村に移設
- 4. 県種鶏場開設(徳泉川内)
- 8.15 第2代市長 松本寅一(推薦)就任
- 9.27 大村市選挙管理委員会設置
- 9.27 大村商工会議所発足

昭和22年(1947年)

- 2. 市制施行5周年記念式典挙行
- 4. 義務教育6、3制実施 国民学校をそれぞれ大村市立〇〇小学校と改称  
大村市立三浦、鈴田、大村、西大村、萱瀬、郡中学校創立
- 4.1 初の公選市長 第3代市長 松本寅一 就任
- 4.30 第1回市議会議員選挙(定員30名)
- 5. 長崎地方検察庁大村支部及び大村区検察庁設置
- 5. 旧飛行場、空廠跡地一部払下げ(食糧増産)
- 5. 地方自治法制定
- 5.19 第2代議長 戸島 久四郎 就任
- 8. 大村市商業振興会発足
- 10.1 大村市立図書館開館(大村公園入口)
- 10. 松原上水道布設完成

昭和23年(1948年)

- 1.13 市監査委員会、公安委員会設置
- 2. 市章制定
- 3.7 自治警察制度施行により大村警察署設置
- 4. 市営授産場開設

- 8. 市内各農業協同組合設立(大村、西大村、三浦、鈴田、竹松、萱瀬、萱瀬第一、福重、松原)

昭和24年(1949年)

- 1.31 第4代市長 柳原敏一 就任
- 2. 大村青果市場開設
- 4.6 大村市立中央小学校創立
- 5. 人権擁護委員会設置
- 5.25 天皇陛下、大村市に御巡幸
- 6.20 鈴田中学校完成
- 7.20 大村湾東部漁協発足
- 7.24 大村市漁協発足

昭和25年(1950年)

- 2. 市立池田保育所開所
- 3.6 向陽幼稚園開園
- 7.1 国立長崎病院(松並郷)は国立大学病院(久原郷)と合併、国立長崎病院として久原郷発足
- 7.1 国立長崎病院(松並郷)は国立大村病院松並分病棟と名称変更
- 8. 大村市総合運動場完成
- 9. 中央青果市場開設
- 12.28 旧第21海軍航空廠跡へ大村入国者収容所移転開所

昭和26年(1951年)

- 5.10 第3代議長 永田 康彦 就任
- 7.2 郡川漁業協同組合設立
- 7.20 農業委員会設置
- 8. 公平委員会設置
- 10.1 大村市立病院開院(旧第21海軍航空廠大村海軍共済病院跡)
- 11.2 大村中央公民館開館

昭和27年(1952年)

- 2.11 市制施行10周年記念式典挙行(市歌制定)
- 4.1 市監査委員会事務局設置
- 4.6 第1回モーターボートレース開催
- 5. 寿古踊り平和博で披露
- 6. 市立中央保育所開所
- 7. 警察予備隊大村に移駐
- 7. 25号線(現在の34号線)改修工事(鈴田峠貫通)
- 10. 大村市立病院に新鋭設備設置(レントゲン、救急車)
- 11.1 大村市教育委員会設置
- 12.10 第5代市長 大村純毅 就任
- 12.25 池田貯水池拡張工事完成

昭和28年(1953年)

- 2.16 市営公益質屋開設
- 2. 諏訪、寿古公民館開館
- 2. 中小漁業信用基金協会設立
- 2. 市制10周年誌完成
- 3. 後木場簡易水道完成
- 3.7 警察法施行5周年記念式典実施
- 4.27 第4代議長 森 周作 就任



5.	県園芸分場設置（葛城）	昭和33年（1958年）	
5.	県開拓畜産連合会結成	5.28	行政事務改善委員会設置
5.	福重、松原地区に季節託児所開館	8.	児童福祉法10周年記念式典開催 （市民生委員大会）
6.25	三鈴橋、水田橋完成	昭和34年（1959年）	
12.	第7管区海上保安本部航空基地開設	2.18	大村三水会発足
12.	県立東浦病院開院（久原）	4.1	大多武分校が独立、東大村小学校となる
12.	県道 貝津～大村線竣工	5.	大村空港開港
昭和29年（1954年）		5.8	第7代議長 森 周作 就任
4.	大村～三浦バス路線開通	8.1	三浦、溝陸郷先網代海岸護岸復旧工事完成
4.	「市政だより」を月3回発行	8.1	国民年金制度発足
4.6	大村、西大村、中央小学校に幼稚園付設	10.	大村青年会議所認証式
5.10	西大村小学校給食開始	昭和35年（1960年）	
6.1	敬老院開設	1.	大村マラソンコース公認
7.	市議会議員定数減少条例制定（定数30名）	1.	駅前アパート完成
10.22	国立真珠研究所大村支所、開設	3.1	福祉年金制度発足
12.	大村市商業振興会を大村青年商業振興会と改称	3.	桜田の堀完成
昭和30年（1955年）		3.20	葛城地区加圧ポンプ所完成
3.	大村市青年商業振興会を大村青年会議所と改称	4.	大村警察署新庁舎完成
5.	琴の浦橋竣工	4.	都市計画税条例制定
5.	萱瀬出張所完成	12.8	第7代市長 大村純毅 就任
5.10	第5代議長 森 周作 就任	12.	し尿処理場完成
6.	県家畜保健衛生所開設	昭和36年（1961年）	
9.	大村、三城、中央、竹松小学校給食開始	3.	大村市史（上巻）刊行
10.	大村市の人口が6万人到達	3.	第1回市民美術展開催
12.	農業改良普及事務所開設	3.	大村郵便局新庁舎完成
昭和31年（1956年）		4.1	水道局開局
1.	福重小学校給食開始	4.1	市内電話自由化
3.8	第1回全市町総代会開催	4.23	天皇、皇后両陛下、大村御巡幸
4.1	総代に町務連絡員を委託	5.12	第8代議長 森 周作 就任
4.7	世界子供の美術展開催	5.19	大村新歌謡発表（大村ワルツ、桜田の堀）
4.11	福重小学校に幼稚園付設	6.	社会教育委員制度新設
8.16	水害（死者4名）	9.	大村東彼地区開発振興協議会発足
8.18	市母子福祉連合会結成	10.1	市立病院開院10周年記念式典挙行
10.1	地方財政再建整備法適用決定	12.8	萱瀬ダム完成
10.21	第1回市民体育祭開催	昭和37年（1962年）	
12.6	第6代市長 大村純毅 就任	1.18	第9代議長 津田 一郎 就任
昭和32年（1957年）		1.22	箕島に電話開通
1.	松原、鈴田小学校給食開始	2.11	市制施行20周年記念式典挙行
2.11	市制施行15周年記念式典挙行	2.22	長崎地方検察庁大村支部完成
2.	市営弓道場完成	3.12	三浦小学校給食開始
4.1	市立三城保育所開所	4.	大村市立三浦幼稚園創立
4.11	清宮貴子内親王殿下、御来大	4.	県立大村工業高校開校
4.	竹松、松原小学校の幼稚園付設	4.21	海上保安庁第7管区海上保安部大村航空基地鹿 児島へ移転
5.	ごみ焼却炉新設（処理開始）	4.	箕島に電灯設置
5.9	第6代議長 森 周作 就任	7.8	水害被災（死者なし）
5.10	大村空港開港	8.14	市営火葬場新設
5.18	海上自衛隊大村航空隊開隊	10.15	第1回産業祭開催
6.2	秩父宮妃殿下、御来大	11.18	市庁舎建設予定地、玖島崎に決定
6.	三浦出張所新築	昭和38年（1963年）	
7.25	大水害（死者19名）	4.1	県下初の統合農協発足（松原を除く）
8.15	九州電力大村火力発電所第1区工事完成	5.8	第10代議長 津田 一郎 就任
9.16	松原海岸堤防完成		
10.24	第1回市政懇談会開催		

6.	萱瀬ダム、琴平岳、県立多良岳公園に追加指定	4.	諫早市ほか一市一町競艇組合発足
7.1	武留路郷、大村市に編入	12.10	第9代市長 松本寅一 就任
9.	水防協議会設置	昭和44年 (1969年)	
10.	第12回九州連合畜産共進会大村市で開催	1.30	新競艇場スタンド完成
昭和39年 (1964年)		4.1	YS-11 就航
1.1	国民健康保険、世帯主の7割給付	5.6	第13代議長 福井 義美 就任
6.	畜犬取締条例制定	5.18	国体完遂市民総決起大会開催
10.8	新庁舎落成	10.1	大村市犬取締条例施行
10.15	交通安全都市宣言	10.26	第24回国民体育大会開催 (大村会場：ソフト、ラグビー、山岳の3種目)
12.5	第8代市長 大村純毅 就任	10.26	秩父宮妃殿下、高松宮妃殿下、国体大 村会場 御観覧
昭和40年 (1965年)		12.	長崎国体大村市実行委員会解散
1.28	市消防本部及び消防署設置条例、同審議会条例制定	昭和45年 (1970年)	
5.	市営公益質屋廃止	8.8	万国博に黒丸踊り出場
5.	国土開発幹線自動車道建設法に基づき九州横断自動車道建設法が指定される	9.	須田ノ木に初のPC型配水池完成
5.6	秩父宮妃殿下、御来大	10.1	消防署宮小路出張所完成
5.8	第11代議長 津田 一郎 就任	昭和46年 (1971年)	
5.21	第5回大村市美術展開催	3.9	ポルトガル大使、大村親善訪問
8.7	大村市交通安全母の会発足	3.	本町2丁目商店街アーケード完成
10.	大村市立鈴田幼稚園創立	5.10	第14代議長 福井 義美 就任
10.	労働会館完成	9.6	市体育館、市福祉センター起工式
10.	長崎市へ送水開始 (1日12,000トン)	10.1	高齢者医療費支給制度を実施
昭和41年 (1966年)		10.28	市水道部庁舎完成
1.21	長崎国体大村市準備委員会発足	11.15	箕島空港建設に伴う漁業補償調印式
1.	大村湾県立公園に指定	12.4	中地区住民センター起工式
2.	し尿処理場増設工事完成	昭和47年 (1972年)	
4.	玖島中学校開校 (大村、鈴田、三浦中学校を統合)	1.22	新大村空港、丹羽運輸大臣を迎え起工式
5.28	第19回県民体育大会大村市で開催	2.24	市制30周年記念植樹 (岳の木場つつじ母樹園)
5.	37年水害の復旧工事 (河川、水路完成)	3.22	箕島分校廃校及び部落解散式
8.1	西大村出張所新築完成	4.	市民憲章制定
8.4	市民会館起工式	4.	市花に「オオムラザクラ」決定
9.13	消防新庁舎完成	4.4	老人福祉センター名称「さくら荘」と決定
昭和42年 (1967年)		4.7	大村八景選定
2.	三鈴橋、東浦漁港防波堤完成	4.8	市制施行30周年記念式典挙行 (市民会館)
2.11	市制施行25周年記念式典開催	4.9	市民憲章碑除幕
2.	長崎国体大村市実行委員会発足	4.16	市制30周年記念地区対抗駅伝大会開催
3.14	用途地域の指定	4.24	総合福祉センター完成
4.	最終処分場新設	5.	市制30周年記念文芸大会、美術展開催
4.	市立竹松保育所開所	5.10	中地区住民センター完成
4.	企業誘致による共立ハドソン、日本コンクリート株式会社操業開始	6.10	市民体育館完成 (全日本一般男子バレーボール選手招待試合)
5.2	大村神社の「オオムラザクラ」国の天然記念物に指定	7.	心身障がい者及び1歳未満児医療費無料制度実施
5.8	第12代議長 福井 義美 就任	10.	市立図書館、史料館起工式
5.13	市民会館完成	11.10	大村湾をきれいにする会設立
8.	結婚相談所、善意銀行開設	12.3	第10代市長 松本寅一 就任
8.	新焼却炉完成 (1日20トン)	12.18	電光時計市庁舎正門上に設置
12.2	県美術展開催	昭和48年 (1973年)	
昭和43年 (1968年)		1.4	新都市計画用途地域決定
4.1	市民交通傷害保険制度開始	1.	市制30周年記念映画「おおむら」作成
4.	市文化財保護条例制定	5.9	第15代議長 福井 義美 就任
		7.1	汚物処理場管理棟完成
		8.1	市立図書館、史料館完成

10. 1	小浜「おおむら荘」開設 市民プール起工式	5. 9	第17代議長 永尾 五平 就任
10.	字の名称廃止、町名町界整理 初年度	5. 11	県下総合防災訓練大会開催
10.	加入電話1万台突破	6.	福祉基金制度設置
10. 20	大村市汚物処理場を大村市清掃センターと名称	7.	清掃センターの三次処理施設汚泥乾燥設備完成
10. 25	養護老人ホーム改築完成	11. 1	大村市環境保全条例施行
11. 15	史料館開館記念展開催	昭和53年 (1978年)	
12. 15	大村市混成合唱団第1回発表会	2. 11	第1回市民駅伝大会開催
昭和49年 (1974年)		3. 20	寿古踊、沖田踊、県文化財指定
4.	名誉市民条例制定	4. 6	三浦出張所完成
4. 20	名誉市民1号 元市長 故 大村純毅氏 故 大村純毅氏 市葬	4.	放虎原小学校開校
6. 1	市民アーチェリー練習場新設	4.	本町3, 4丁目アーケード完成
6. 1	視力障がい者に「声の市政だより」 開始	9. 1	印鑑証明登録制度採用
6.	萱瀬出張所完成	10. 1	長崎～大分航空路開設
7. 6	市民プール完成	11. 10	大村市漁協松原支部漁民集会所完成
7. 26	市民憲章推進協議会発足	昭和54年 (1979年)	
8.	第7高射特科群、竹松駐屯地に創設	1.	大村市文化協会発足
9.	県営バスターミナル完成	1. 20	福祉センター別館開館
10.	市庁舎別館完成	3. 28	市立病院完成 (移転新築)
11. 5	竹松地区、町名町界整理	3. 31	破碎処理施設完成
11.	下水道公共事業着工	4. 22	第12代市長 戸島英二 就任
12.	重井田防災ダム工事着工	4. 29	鈴田出張所完成
昭和50年 (1975年)		5. 7	第18代議長 勢戸 利春 就任
3. 30	三城幼稚園、三城保育所完成	7. 18	秋田県角館町と姉妹都市提携
4. 29	大村空港閉鎖	9. 26	日中定期航路開設
5. 1	長崎空港開港	10. 20	黒丸踊伝承500年祭開催
5.	社会福祉法人パールハイム完成	12. 6	柴田角館町長来大、大村城跡、旧円融寺庭園に しだれ桜植樹
5. 8	第16代議長 勢戸 利春 就任	12.	助役角館町訪問、オオムラザクラ植樹
7. 15	補助グラウンド、ナイター施設完成	昭和55年 (1980年)	
10.	重度障がい者福祉手当制度新設	3. 30	松原出張所完成
11.	オランダ大使、大村親善訪問	4. 11	放虎原幼稚園開園
昭和51年 (1976年)		4. 17	伊丹市と姉妹都市提携
2.	臨時市議会市長病欠、助役不在の中で開会	5. 1	長崎空港開港5周年記念行事実施
3. 25	市武道館完成	6. 2	大村市コミュニティセンター完成
4. 1	特別養護老人ホーム慈恵荘完成	6. 21	第1回文化祭開催
4.	竹松出張所完成	7. 21	大村地区、第1次町名町界整理
5. 1	老人福祉センター開館5周年記念行事実施	8. 1	第1回夏越祭開催
6.	西大村地区、町名町界整理	8.	大村市勤労者体育施設屋内プール完成
6. 10	農村花嫁銀行設立	10.	三浦地区簡易水道完成
6. 20	第11代市長 高木隆虎 就任	昭和56年 (1981年)	
7.	長崎～宮崎間航空路開設	1. 2	姉妹都市角館町へ中学生14名派遣
8. 3	長崎～対馬間航空路開設	1. 24	大村市のイチイガシ天然林が国の天然記念物に指 定
10.	コンピュータ導入	2.	文化基金制度発足
11. 10	第10回社会福祉大会開催	4. 6	旭が丘小学校開校
11.	福重出張所改築起工式	4. 15	公共下水道供用開始
12. 27	旧円融寺庭園が国の名勝に指定	4.	県立大村湾水産指導所設置
昭和52年 (1977年)		4. 30	大村～鹿島線国道に昇格 (444号線)
1. 16	機構改革により部制を実施	5. 7	第19代議長 勢戸 利春 就任
2. 12	市制施行35周年記念式典挙行 九州ガス(株)と本市間で初の公害防止協定締結	6. 6	角館町民謡団花菖蒲祭に特別参加
4. 1	コンピュータ稼働開始	6. 24	水資源対策室設置
4. 10	福重出張所完成	10. 26	大村地区、第2次町名町界整理

昭和 57 年 (1982 年)

2. 市政施行 40 周年記念植樹 (新井手)
3. 24 昭和少年遣欧使節団 4 名ローマ派遣 (2 週間)
4. 老人福祉センター開館 10 周年記念行事実施
4. 大村市営弓道場完成
5. 6 第 20 代議長 勢戸 利春 就任
5. 19 市制施行 40 周年記念式典、記念行事実施
8. 23 大村地区、第 3 次町名町界整理
9. 特別養護老人ホーム泉の里開所
9. 2 天正遣欧少年 400 年祭開催
9. 天正遣欧少年使節銅像除幕
9. 26 第 1 回大村市長杯県下弓道大会開催  
(大村 A チーム優勝)
11. 17 長崎自動車道 (大村～多良見) 開通

昭和 58 年 (1983 年)

3. 萱瀬小学校南川内分校廃校
3. 15 県消防学校、森園町に開校
4. 1 知的障害者授産施設鈴田の里学園開園
4. 6 富の原小学校開校
4. 12 第 13 代市長 戸島英二 就任
4. 28 大村湾をきれいにする会大村支部設立
8. 1 軽費老人ホーム サンライフ開所
11. 坂口浄水場管理棟及び濾過施設等完成

昭和 59 年 (1984 年)

1. 27 大村市行財政調査会設置
1. 31 姉妹都市伊丹市から南京桃 200 本寄贈
4. 20 勤労者体育施設屋内プールが温水プール完成
5. 15 市政だより 1,000 号達成
6. 10 大村地区、第 4 次町名町界整理
6. 重井田防災ダム完成
6. 10 姉妹都市締結記念碑完成 (大村公園内)
7. 19 長崎市と分譲水運用協定書調印
7. 雄ヶ原工業団地造成開始
8. 24 上海県から農業視察団 (5 名) 来大
8. 31 上海県と大村市の間で友好都市提携意向書調印
9. 27 大村高校創立 100 周年記念碑完成
10. 13 富の原遺跡展開催
12. 1 小浜おおむら荘を閉鎖

昭和 60 年 (1985 年)

3. 17 大村市消防団第 1 回ポンプ操法大会開催
4. 12 森園運動広場ナイター施設完成
5. 7 第 21 代議長 中瀬 正隆 就任
5. 18 西大村地区コミュニティセンター落成
6. 19 県立大村病院 (旧東浦病院) 三浦へ新設移転
6. 24 鈴田地区町名町界整理
7. 29 県内本土で初の弥生時代の鉄剣出土 (富の原遺跡)
7. 31 三浦診療所廃止
9. 9 三浦地区町名町界整理
10. 大村法務総合庁舎完成
10. 郷土芸能保存ビデオ収録開始
10. 行政改革大綱策定

昭和 61 年 (1986 年)

1. 鈴田地区開発振興会「村づくり」部門で農林大臣賞受賞
2. 消防団第 1 分団詰所完成
2. 福祉基金 1 億円達成
3. 4 市内電話局番 2 桁 (大村～諫早局間通話可)
4. 1 大村中学校開校
4. 心身障がい者相談所開設
5. 8 第 1 回多良岳サミット開催
5. 市政だより月 1 回発行に変更
6. 大村市の人口 7 万人到達
6. 23 福重地区町名町界整理
8. 大村浄水管理センター 2 期工事着手
9. 8 萱瀬、松原地区町名町界整理
10. 31 大村市営駐車場閉鎖

昭和 62 年 (1987 年)

2. 10 市制施行 45 周年記念式典挙行
3. 大村郵便局新局舎 (改築) 完成
4. 桜が原中学校開校
4. 26 第 14 代市長 松本 崇 就任
5. 大村斎場完成
5. 7 第 22 代議長 山田 和夫 就任
6. 22 玖島地区町名町界整理
7. 27 県央サミット開催
9. 26 長崎女子フォーラム、87 イン大村開催
12. 松原小学校全国学校給食研究協議大会で文部大臣賞受賞
12. 21 大村市総合文化会館建設準備懇話会発足

昭和 63 年 (1988 年)

2. 7 竹松東部地区コミュニティセンター (小路口公民館完成)
2. 15 桜街道「こいの里」づくり事業着手
4. 1 大村シルバー人材センター開所
4. 大村純忠、顕彰記念事業実行委員会発足
5. 29 同 没 400 年記念慰霊祭開催
6. 24 上海県経済視察団 (6 名) 大村市視察
8. 2 ポルトガル海軍練習帆船「マカオ号 (200 トン)」  
(レイ・マウエル・リアル艦長) 大村来港
8. 18 大村市北部運動広場完成
8. 長崎県工業技術センター、(財) 長崎県産業振興財団が雄ヶ原工業団地に立地決定
10. 30 大村純忠、没 400 年記念シンポジウム (西洋との出会い) 開催
11. 24 ヤマト運輸、大村市に新設 (移転) 決定
12. 16 長崎～ソウル間定期旅客航空路開設 (週 3 便)

昭和 64 年 (1989 年)

1. 昭和天皇崩御 (1 月 7 日) 8 日より平成元年となる

平成元年 (1989 年)

2. 住民情報漢字オンラインシステム稼働
3. 11 J R 諫訪駅新設
3. 28 野岳湖自然公園センター完成
3. 県ろうあ福祉協会「第 20 回耳の日」記念大会開催

- 4. 1 大村市行政機構改革
- 4. 大村市東京事務所開設
- 4. コマツ電子金属(株)第2期拡張工事(C棟)完成
- 4.28 市立病院心臓血管外科を新設
- 5. 2 大村公園南堀花菖蒲完成(3,500㎡)
- 5. 8 第23代議長 吉川 豊 就任
- 6. 1 市の木に「イチイガシ」を指定
- 6. 2 九州青年市長会開催
- 6.10 大村21都市デザイン計画策定
- 6.11 「土井の浦窯跡」全容確認
- 7.26 市役所各出張所にファクシミリ導入
- 10.21 雄ヶ原工業団地に県工業技術センター開設
- 10.31 空港と高速インターをつなぐ池田森園線・杭出津松原線開通
- 11. 長与専斎生誕150周年記念式典開催

平成2年(1990年)

- 1.11 黒田五寸にんじんを原料としたキャロットワイン製造
- 1.14 大村ハイウェイロードレース大会開催(13,400人が参加)
- 1.26 長崎自動車道・大村～武雄北方間が開通
- 4. 新最終処分場新設
- 4. 9 大村公園が「全国さくら名所100選」に選定
- 6. 9 大村市・伊丹市姉妹都市提携10周年記念式典開催
- 7.21 天正遣欧少年使節団帰国400年祭実施
- 7.25 ミュージカル「ローマを見た」公演
- 8.21 「大村少年使節」ヨーロッパへ
- 9. 1 バスターミナル～三彩の里間にバス路線開通
- 9. 2 超音速機コンコルド長崎空港に飛来
- 10.22 長崎県合併処理浄化槽普及促進協議会設立
- 12. 2 シンポジウム「天正少年使節その光と影」を開催

平成3年(1991年)

- 1.21 長崎～釜山線定期旅客線開設(長崎～ソウル線切り替え)
- 1. 伸和コントロールズ(株)九州事業所が雄ヶ原工業団地に立地決定
- 3.25 上海県少年サッカー親善訪日団 来大
- 3. オムロプリント(株)が雄ヶ原工業団地に立地決定
- 4. 1 雄ヶ原工業団地を「大村ハイテクパーク」に名称変更
- 4. 1 ボート場ロイヤルスタンド完成
- 4.21 第15代市長 松本 崇(無投票)就任
- 4.29 天正夢広場完成
- 5. 9 第24代議長 開 常義 就任
- 6.16 雄ヶ原・池田2丁目線開通
- 7.20 日本航空長崎～東京線開設
- 7. (株)ツジデン大村事業所が大村ハイテクパークに立地決定
- 10.29 財務会計システム稼働開始
- 10.31 農業集落排水事業着手
- 10.31 (財)大村国際交流協会発足
- 12.26 杭出津松原線 古賀島地区開通式

平成4年(1992年)

- 3.25 韓国国際交流大村少年使節団派遣
- 4.11 市役所毎月第2・4土曜日閉庁開始
- 4. 全国さくらサミット in 大村'92開催
- 5. 3 琴平スカイパーク オープン
- 6. 4 大村公園板敷櫓完成
- 6. 5 市制施行50周年記念式典挙行
- 6.19 日本エアシステム長崎～札幌線開設
- 9. 月に1回の学校週5日制実施(毎月第2土曜日が休みとなる)
- 10. 2 全国閉鎖性海域フォーラム'92開催

平成5年(1993年)

- 1.18 黒丸踊りの像、森園公園横に完成
- 2. 5 長崎県中央地方拠点都市地域の指定を発表
- 3.24 荒木十畝作「朝」大村市へ里帰り  
長崎空港地域がフォーリン・アクセス・ゾーン(FAZ)に指定される
- 3.29 生活環境保全林「すわの森」竣工
- 4. 新し尿処理施設新設
- 4. 1 日本エアシステム長崎～大阪線開設
- 4.23 中国深せん市の訪日団、市役所を表敬訪問
- 4.30 長崎県中央地方拠点都市地域基本計画承認される
- 5. 6 諫早市と大村市を結ぶ今村橋開通
- 5.10 第25代議長 中村 親 就任
- 7. 1 市役所玄関前に住民票写、戸籍謄本等の休日夜間申請受付ボックス設置
- 8. 1 大村市内町名町界整理終了
- 9.21 オフィス・アルカディア事業が地域振興整備公団事業として採択される
- 9.30 日本ポルトガル友好450周年記念事業としてアマリア・ロドリゲスリサイタル開催
- 10. 1 市役所完全週休2日制導入
- 10.24 ロザ・モタ広場竣工 ソアレス大統領、ロザ・モタ選手、式典参列
- 12. 3 中国上海市閔行区と大村市の間で友好都市提携意向書調印

平成6年(1994年)

- 3.28 「ハローワーク大村」新庁舎完成 業務開始
- 3.31 郡川砂防公園完成
- 3.31 野岳湖と松原小学校入口にクジラのバス停設置
- 4. 1 大村市行政機構改革
- 4. 1 (株)大村国際交流センター設立
- 4. 1 萱瀬地区農業集落排水 供用開始
- 7. 大村藩の藩政日記「九葉実録」翻刻出版
- 7.29 全国閉鎖性海域環境保全連絡会発足
- 8.26 閔行区少年サッカー親善訪日団 来大
- 8.26 長崎国際航空貨物ターミナルビル新築 供用開始
- 9.25 ライダーフェスタ・インながさき'94開催
- 9.28 国道444号線切詰橋ほか供用開始
- 10. 1 旧楠本正隆屋敷オープン
- 10.11 大村郵便局 空港前に新築移転 開局
- 10.17 第16代市長 甲斐田 國彦 就任
- 11. 1 シーサイドよぎき竣工

11. 4 萱瀬ダムかさ上げ工事開始  
 11. 18 鈴田峠パーキング供用開始  
 12. 12 オオムラ・ケーブルテレビ開局
- 平成7年(1995年)
3. 裏見の滝地区生活環境保全林竣工  
 3. 11 日中高校親善サッカー交流試合開催  
 3. 28 黒木小学校、萱瀬ダムかさ上げ工事に伴い移転新築落成  
 3. (財)長崎県建設技術研究センターが大村ハイテクパークに立地決定  
 4. 1 大村市環境美化条例施行  
 4. 月に2回の学校週5日制実施(毎月第2、第4土曜日が休みとなる)  
 5. 10 第26代議長 高以良 康雄 就任  
 5. 17 多良岳横断線広域基幹林道開通  
 6. 1 大村市立病院心臓血管病センター開設  
 6. 1 オフィスパーク大村、造成工事開始  
 6. 10 鈴田の献穀田でお田植祭が行われる  
 7. 18 国道444号線 平谷-黒木間のトンネル工事開始  
 10. 16 大村市の人口が8万人に到達  
 12. 2 大村警察署、森園町に移転新築  
 12. 10 大村市総合地方卸売市場完成
- 平成8年(1996年)
4. 1 萱瀬下地区農業集落排水供用開始  
 6. 25 大村市永久の森条例制定  
 7. 7 すいすいプールオープン(市民プール)  
 8. 11 第1回大村市総合防災訓練  
 8. 19 国道444号線平谷・黒木トンネルが貫通  
 8. 30 体育文化センター工事開始  
 9. 14 環境イベント「よみがえれ大村湾」開催  
 11. (株)九電工がオフィスパーク大村に立地決定  
 11. 21 レインボーロード完成(広域農道多良岳西部)  
 12. 岩谷産業(株)がオフィスパーク大村に立地決定  
 12. 1 ゴミ袋透明化実施  
 12. 25 九州新幹線長崎ルート着工決定
- 平成9年(1997年)
1. (株)アルカディア大村がオフィスパーク大村へ立地決定  
 3. 19 萱瀬水源の森指定  
 3. 31 市防災行政無線交信開始  
 4. 清掃センター新管理棟新設  
 4. 1 新ごみ処理施設稼働開始  
 4. 1 不燃物の分別収集開始  
 4. 1 大村保健所が統合され県央保健所(諫早市)へ  
 4. 1 「富の原坂口線」富の原2丁目~大川田町区間開通  
 4. 19 「花と緑の街並み整備事業」市道大村駅前線完成(電線地中化)  
 5. 12 第27代議長 山口 宣彦 就任  
 8. 21 シントラ市(ポルトガル共和国)と姉妹都市提携調印
- 平成10年(1998年)
3. 12 狸ノ尾水源の森指定
3. 30 鈴田上地区農業集落排水 供用開始  
 4. 1 「大村市教育の館」が旧梶山御殿に開設  
 4. 3 シントラ市より市長ら26人が来大  
 4. 8 オフィスパーク大村分譲開始  
 7. 28 体育文化センター(シーハット)開館  
 8. 24 杭出津松原線全線開通  
 10. 16 第17代市長 甲斐田國彦(無投票)就任  
 10. 28 大村市保健福祉センター(すこやかセンター)開館  
 11. 17 森園スポーツ広場供用開始  
 12. 7 戸籍事務コンピュータ化
- 平成11年(1999年)
3. 11 城田ため池水源の森指定  
 3. 16 国道444号線(平谷・黒木トンネル)開通  
 3. 17 長崎新幹線フォーラム in 大村開催  
 4. 1 野岳水辺の広場オープン  
 4. 1 新アーチェリー場完成(松並2丁目:旧市立病院跡地)  
 5. 1 秋田県角館町と大村市、姉妹都市20周年記念式典(於:角館町)  
 5. 11 第28代議長 音成 征彦 就任  
 6. 1 陰平地区農業集落排水 供用開始  
 8. 20 日本電気(株)(NEC)がオフィスパーク大村に立地決定  
 10. 1 「久原線」(市道国立病院前線)一部供用開始  
 10. 1 福重地区農業集落排水 供用開始
- 平成12年(2000年)
1. 22 長崎まちづくりシンポジウム in 大村開催  
 1. 25 第1回顧問会議  
 2. 7 鹿島市としあわせ街道交流宣言~国道444号線愛称「しあわせ街道」に決定~  
 2. (株)湘南サプライ九州工場が大村ハイテクパークに立地決定  
 3. 31 大村湾南部流域下水道供用開始  
 3. (株)ラボが大村ハイテクパークに立地決定  
 4. 5 競艇場外向き前売り発売所完成(愛称:ブルー・ドラゴン)  
 4. 13 野岳湖農村交流館開館  
 4. 26 空港防災教育訓練センター竣工  
 4. 29 森園公園リニューアル開園  
 5. 8 鈴田運動広場竣工  
 5. 13 新大村消防署竣工  
 5. 29 大村湾南部流域下水道通水式(三城工区)  
 5. 29 都市計画道路・久原梶の尾線一部供用開始  
 7. 26 伊勢町ふれあい館開館  
 8. 4 池田貯水池改良工事竣工  
 9. 大村市地球温暖化対策実行計画策定  
 10. 13 長岡安平顕シンポジウム開催  
 11. 11 伊丹市・大村市姉妹都市提携20周年記念式典(於:伊丹市)  
 11. 21 萱瀬スギが林野庁の「森の巨人たち百選」に選定  
 11. 25 来なっせ大村さん2000in おおむら開催

平成13年(2001年)

1. 大村市地域交流館開館(旧消防署跡地)
- 1.15 全庁LANが開通
2. (株)湘南プレジジョンが大村ハイテクパークに立地決定
3. 大村市環境基本計画策定
- 3.22 中央幼稚園・三城幼稚園の閉園式
- 3.27 大村市環境基本条例施行
5. フジミ電子工業(株)が大村ハイテクパークに立地決定
- 5.14 第29代議長 馬場 重雄 就任
- 6.3 三浦地区農業集落排水施設供用開始
- 6.29 総合運動公園事業認可(着手)
- 7.2 市役所、図書館に証明書自動交付機設置
- 7.13 シントラ市へ市長ら29名が訪問
- 7.31 大村市子ども科学館開館
- 8.1 大村市療育センター開館
- 8.4 池田貯水池改良工事完成
- 8.25 国立病院長崎医療センター入院用新館完成
8. 中地区ふれあい館開設
8. 療育支援センター開設
- 10.11 かさ上げ工事完了～萱瀬ダム竣工式～
- 10.14 萱瀬ダム完成記念ウォーク
- 11.2 市立病院開設50周年記念式典
- 12.12 ふれあいのつどい2001開催

平成14年(2002年)

- 1.23 健康ながさき21フェスタ開催
1. 伸和コントロールズ(株)がオフィスパーク大村に立地決定
3. 市政60周年記念植樹(琴平岳)
- 4.1 申請書等のダウンロードサービス開始
- 4.2 琴平スカイパークがリニューアルオープン
- 4.4 野岳大橋開通式
- 4.5 大村市制施行60周年記念式典挙行。姉妹都市の角館町・伊丹市、友好都市の鹿島市が来大、郷土芸能を披露
- 4.28 野岳ウォークラリー開催
4. GPSによる徘徊高齢者・行方不明児(者)検索システム稼働開始
4. 学校完全週5日制実施(全ての土曜日が休みとなる)
- 5.13 まちかど市民ギャラリー開館
- 6.1 シルバーパワーアップ事業始まる
- 6.1 外交の窓in大村開催
- 6.18 災害防止の体制強化の協定を締結(大村郵便局、諫早土木事務所、長崎林業事務所)
- 7.13 (株)アルカディア大村内に大村市情報交流プラザ設置
- 7.29 九州電力グループと「不法投棄に対する協定」締結
- 7.29 天然ガス自動車導入
- 7.30 石井筆子顕彰事業 展示会「石井筆子の生涯」開催(9.1まで)

7. 日本ナノテク(株)がオフィスパーク大村に立地決定
9. (株)シーエックスイージャパンがオフィスパーク大村に立地決定
- 10.16 第18代市長 松本 崇 就任
- 10.22 勤労者体育施設屋内プール(温水プール)リニューアルオープン
- 10.24 全国民間空港関係市町村協議会「空港フォーラムin大村」開催
- 11.16 天皇・皇后両陛下 御来大
- 11.28 国道34号線玖島交差点完成
- 12.15 おおむらエコワールド2002開催

平成15年(2003年)

- 1.10 上海市閔行区考察団来大
- 1.31 「大村湾をきれいにする」湾沿岸議員連盟設立
- 2.16 地場産給食を考えるシンポジウム開催
- 4.15 ボルトガル・日本友好協会訪日使節団来大
- 4.21 日本郵政公社から感謝状授与
4. 大村市自転車マナーアップ運動実施
4. 交通死亡事故1年間ゼロ達成
- 5.13 第30代議長 川添 勝征 就任
- 5.14 大村市児童虐待防止ネットワーク推進協議会・実務者ネットワーク推進協議会発足
- 6.2 スクールネットワーク(e学校ネット)開設
- 6.6 第56回長崎県消防団大会開催
- 6.22 大村競艇場でフリーマーケット開催
7. 玖島中学校新校舎完成
- 8.22 平和記念植樹式開催
- 8.25 住民基本台帳カード交付開始
- 9.21 消防団第13分団西部分駐所完成
- 11.20 上海市閔行区考察団来大

平成16年(2004年)

1. 公的個人認証サービス開始
- 1.17 おおむら男女共同参画講演会開催
- 3.1 新型救急自動車配置(宮小路分署)
- 4.24 松原しおさい公園オープン
- 5.28 角館町・大村市姉妹都市提携25周年記念式典
- 6.1 新衛生公害研究所が立地決定
- 7.3 大村市子育てシンポジウム開催
- 7.28 中学生のためのホームヘルパー養成講座開講式
- 8.3 大村湾フローティングスクール開催
- 9.30 「大村藩主大村家墓所」が国の文化財に指定
- 10.1 高齢者リフレッシュ事業開始
- 10.7 シントラ市公式訪問団来大
- 11.12 大村市顧問会議公開講座開催
- 12.3 鹿児島県日置郡金峰町に大村競艇場外舟券売場「ポートピア金峰」オープン

平成17年(2005年)

- 1.18 平成16年度県央地域農業活性化大会開催
- 3.1 大村競艇「G1第18回JAL女子王座決定戦」開催
- 3.5 大村市立病院経営懇話会発足
- 3.19 (株)木村がオフィスパーク大村に立地決定

4.22	第1回全国大会「海の森づくり こんぶサミット in おおむら」開催	6.1	都市計画道路・久原池田線（武部工区）供用開始
5.9	「大村市の財政をよくする懇話会」発足	6.20	市内8地区の地域活性化を担う「市民プロジェクト」設置
5.12	「歴史を活かしたまちづくり戦略協議会」発足	8.18	「第14回九州かつぱサミット in おおむら」開催～19
7.1	(株)ラボがオフィスパーク大村に「大村開発研究所第2研究棟」建設決定	8.28	「大村市の重点政策を考える懇話会」発足
8.3	伊丹市・大村市姉妹都市提携25周年記念式典挙行政	9.22	市政65周年記念事業 おおむら環境フェア開催
8.19	天正少年「光る海フェスタ」開催	10.1	高齢者・障がい者センター開所
8.26	日本特殊工業(株)がオフィスパーク大村に立地決定	10.1	大村市こども夜間初期診療センターがこどもセンターに移転
8.30	「大村市の財政をよくする懇話会」が提言書を提出	10.7	「2007 オールスタージェットスキーレース in 大村」開催
10.19	上海市閔行区と友好交流項目協議書調印	10.25	大村競艇 場外発売所「ミニボートピア長崎時津」開設
10.28	大村市立病院経営懇話会が報告書を提出	10.	中華人民共和国上海市閔工区と友好都市交流を継続調印
11.3	シントラ市へ市長ら5名が訪問	11.30	「第7回全国障害者芸術・文化祭ながさき大会」～12.2 開催
11.16	大村市の人口が9万人に到達	12.1	「郡地区公民館」完成
11.21	テスト・リサーチ・ラボラトリーズ(株)がオフィスパーク大村に立地決定		
平成18年(2006年)		平成20年(2008年)	
1.11	市内福祉施設防火対策連絡会議を開催	1.28	平成19年度県央地域農業活性化大会開催
2.10	(株)エム・ケー・ケーがオフィスパーク大村に立地決定	2.20	「新幹線5市サミット」佐賀県武雄市で開催
3.23	観光活性化シンポジウム開催	3.26	九州新幹線西九州(長崎)ルート着工決定
4.	第2期大村市地球温暖化対策実行計画策定	4.1	大村市立病院 指定管理者制度導入
4.6	小規模場外発売場「ミニボートピア長崎五島」オープン	4.15	重点政策を考える懇話会が提言書を提出
4.24	第7回天正遣欧少年使節ゆかりの地首長会議開催	4.25	県知事市内視察
5.26	広域農道「大村東彼岸地区」大村工区部分供用開始	4.28	九州新幹線西九州(長崎)ルート建設工事起工式
6.19	(株)ジーエスエレクトリック九州がオフィスパーク大村に立地決定	6.2	「新幹線を活かしたまちづくり懇話会」設置
8.18	「九州新幹線西九州ルート実現に向けた大村市民総決起大会」開催	7.8	上駅通り地区市街地再開発組合が発足
9.25	第19代市長 松本 崇 就任	10.14	島原市に大村競艇場外発売場「オラレ島原」オープン
10.11	駐日ポルトガル大使が表敬訪問	10.31	おおむら市民のつばさ 上海・寧波の旅実施～11.3
10.28	「2006 オールスタージェットスキーレース in 大村」開催	11.17	九州新幹線西九州(長崎)ルート 大村鉄道建設所開所式
11.1	日本科学未来館長「毛利衛氏講演会」開催	11.28	ロボット製造企業がオフィスパーク大村に立地表明
11.15	三城城下跡でキリシタン遺物出土	12.1	長崎空港旅客ターミナルビル改装オープン
12.21	子育て世代職員によるプロジェクトチームが子育て支援策を提案	12.3	鹿児島市に大村競艇場外発売場「ミニボートピア天文館」オープン
12.26	「大村市立病院の今後を考える市民懇話会」発足	12.26	新幹線を活かしたまちづくり懇話会から提言
平成19年(2007年)		平成21年(2009年)	
2.5	大村公園が「全国歴史公園百選」に選定	2.24	「中心市街地活性化シンポジウム in 大村」開催
2.13	「大村市立病院の今後を考える市民懇話会」が答申書を提出	3.21	国道34号の一部開通(水主町～玖島中学校入口交差点間)
3.26	(株)長崎中発がオフィスパーク大村に立地決定	3.24	菅無田水源の森指定
4.1	大村市こども夜間初期診療事業開始	3.24	市立竹松幼稚園の閉園式
4.2	「大村市こどもセンター」開所	3.27	清掃センターにエコハイブリッドゴミ収集車を導入
4.14	第17回さくらサミット in おおむら開催	3.29	市立竹松保育所の開所式
5.14	第31代議長 里脇 清隆 就任	4.	活水女子大学看護学部の開設
5.17	水道水源保護審議会が答申書を提出	4.1	水道局に料金センター開設
5.18	「市制施行65周年記念式典」開催		
5.24	「長崎県環境保健研究センター」落成記念式典		



4. 20 「さくら商品券」を発売
4. 22 鹿児島県志布志市に大村競艇場外発売場  
「オラレ志布志」オープン
5. 14 県知事市内視察
5. 15 第32代議長 廣瀬 政和 就任
7. 17 九州新幹線西九州ルート鈴田トンネル建設開始
8. 31 若年者就職支援施設  
「フレッシュワーク大村」オープン
9. 24 中心市街地活性化協議会が意見書を提出
10. 1 「大村市消費生活センター」開設
10. 10 おおむら市民のつばさ 韓国・ソウルの旅実施  
～12
10. 19 イオン九州と「災害時における物資の供給に関する  
協定」を締結
10. 27 市長定例記者会見の開始
11. 24 「第1回二市サミット」開催
12. 12 熊本県玉名郡長洲町に大村競艇場外発売場  
「ミニボートピア長洲」オープン
- 平成22年(2010年)
1. 4 市史編さん室を開設
1. 12 (株)赤水と「災害時における物資の供給に関する  
協定」を締結
2. 6 竹松駅に駐輪場を新設
2. 22 重点政策を考える懇話会が提言書を提出
3. 11 野岳ため池が「ため池百選」に選定
3. 17 「市道中里原町線」開通
3. 30 「都市計画道路久原池田線」開通
4. 1 「私立池田保育園」認可
4. 1 FMおおむらと災害時の協定を締結
5. 1 「大村市ボランティアセンター」開所
5. 17 おおむら市民のつばさ 上海・無錫・蘇州の旅実施  
～21
6. 22 SG(スペシャルグレード)レース  
～27 「第20回グランドチャンピオン決定戦」開催
6. 30 「大村市行政改革懇話会」発足
7. 29 「第3回新幹線5市サミット」開催
8. 4 波佐見町に大村競艇場外発売場  
「ミニボートピア長崎波佐見」オープン
9. 22 大村市行政改革懇話会が提言書を提出
9. 28 全国民間空港関係市町村7自治体が相互応援協定  
を締結
10. 16 第20代市長 松本 崇 就任
12. 26 鹿児島県薩摩川内市に大村競艇場外発売場  
「ミニボートピアさつま川内」オープン
- 平成23年(2011年)
3. 14 東日本大震災大村市緊急支援本部を設置
3. 15 被災地へ市水道局職員を派遣 支援活動を開始
3. 23 子育てタクシー出発式
5. 13 第33代議長 辻 勝徳 就任
5. 31 杭出津浄水場が完成
7. 6 日特エンジニアリングが大村ハイテクパークに立  
地決定
8. 6 東日本大震災復興支援バスケットボール女子日本  
代表国際親善試合2011(VSカナダ代表)
8. 21 第24回FIBA ASIA女子バスケットボール選手権長  
崎/大村大会(～28日)
8. 22 上駅通り地区市街地再開発事業起工式
9. 30 大規模災害時の応援協定を国土交通省九州地方整  
備局と締結
10. 26 日本学校農業クラブ全国大会  
県立図書館誘致に向け要望書を提出
11. 21 九州新幹線西九州ルートで大村市と諫早市の市境  
にある鈴田トンネルが貫通
11. 22 SG(スペシャルグレード)レース  
～27 「第11回チャレンジカップ競走」開催
12. 1 平成18年度から着手していた北部大村地区簡易  
水道の通水式
- 平成24年(2012年)
1. 29 内閣官房・長崎県・大村市が共同し「国民保護共  
同実動訓練」を大村市を会場に実施
2. 11 市制施行70周年を迎え、市のマスコットキャラク  
ター「おおむらんちゃん」誕生
4. 2 県内初のオリジナルナンバープレート(おおむらん  
ちゃん付き)を作成し交付
4. 17 県内で唯一となる長崎自動車道の木場スマートイ  
ンターチェンジの新設が決定
4. 27 市制施行70周年記念式典
7. 9 大村市小学校給食センター(仮称)建設起工式
7. 20 米国サンカルロス市と姉妹都市締結
8. 1 「大村メガソーラー発電所」建設起工式
8. 29 第34代議長 廣瀬 政和 就任
9. 1 野岳ため池の堤体改修工事の起工
10. 1 大村市暴力団排除条例を施行
10. 10 広域農道「大村東彼岸地区」全線開通
11. 10 上駅通り地区商業施設「コレモおおむら」オーブ  
ン
12. 11 G1「第1回賞金女王決定戦」開催  
～16
- 平成25年(2013年)
1. 21 西大村小学校区災害時協力協定調印
2. 1 「長崎がんばらんば国体大村市実施本部」設置
2. 1 「市民課窓口番号案内表示機」設置
3. 8 三城小学校周辺「ゾーン30」区域に設定
3. 21 「(仮称)本町アパート市民交流プラザ」起工式
3. 31 浜屋大村店閉店(約30年の歴史に幕)
4. 1 誕生祝いおおむらんちゃんぬいぐるみ 贈呈開始
5. 1 「大村市夜間初期診療センター」開所
5. 13 「大村メガソーラー発電所」完成
7. 30 「汚水行く先シール」行政広報部門賞受賞
7. 31 「第37回宣告高等学校総合文化祭(しおかぜ  
～8.2文祭)」開催 マーチング・バトントワリング部門
8. 1 「大村市小学校給食センター」完成
8. 19 「災害時におけるLPガス供給に関する協定書」  
調印
10. 7 大村ボートレース場 新スタンド棟建設起工式
10. 11 新県立図書館 大村市に建設決定



