

平成 18 年版 おおむらの統計



長崎県大村市

発刊のことば

ここに、平成 18 年版「おおむらの統計」を発刊いたします。

本書は、大村市の自然、人口、経済、教育など各分野にわたる基本的な統計資料を収録し、本市の現状と推移を明らかにしようとするものです。

本書が、市行政の基礎資料としてだけでなく、各方面において、計画・施策の立案、研究資料等広く利用していただければ幸いです。

編さんにあたっては、できるだけ利用しやすいように、内容の充実、改善に努めておりますが、まだ不備な点も多くあると思われますので、皆様からのご指導をいただき、さらに充実いたしたいと考えております。

おわりに、貴重な資料を提供いただきました関係各位のご厚意に対し、深く感謝するとともに、今後ともなお一層のご指導、ご協力をお願いいたします。

平成 18 年 7 月

大村市長 松本 崇

凡 例

本書を利用される方は、次のことにご留意の上ご覧ください。

1. 各統計表の数字はすべて、特別の表示、注釈のない限り、「大村市」を区域としたもので、かつ調査時の市域に基づくものです。
2. 本書は、原則として、平成13年(年度)～平成17年(年度)までの5カ年間の資料を収録するものでありますが、資料の有無・その他の理由により適宜に期間を伸縮しています。
3. 調査時期については特に注記しない限り、年次は暦年(1月～12月)、年度は会計年度(4月～翌年3月)、何月何日とあるものはその期日現在の状況を示しています。
4. 数値は、単位未満は原則として四捨五入したため、合計の数値と内訳の計とが一致しない場合もあります。
5. 統計表の符号の用法は次のとおりです。
 - (0)・・・単位未満
 - (-)・・・該当数字なし
 - (...)・・・不明、不詳、資料なし
 - (X)・・・該当数字の発表をさし控えたもの
6. 統計資料について、さらに詳細な数値が必要な場合、または疑義がある場合は、企画調整課総務係(電話 0957-53-4111 内線 229)または各表ごとに付記してある資料作成機関に照会してください。

目 次

0 1 土地・気象

- 1. 大村市の位置・・・・・・・・・・・・・・・・・・1
- 2. 主な山岳・・・・・・・・・・・・・・・・・・1
- 3. 主な河川・・・・・・・・・・・・・・・・・・1
- 4. 気象・・・・・・・・・・・・・・・・・・1
 - (1) 気象概況・・・・・・・・・・・・・・・・・・1
 - (2) 天気日数・・・・・・・・・・・・・・・・・・1
- 5. 都市計画面積・・・・・・・・・・・・・・・・・・1
- 6. 民有地面積・・・・・・・・・・・・・・・・・・1
- 7. 地価公示・・・・・・・・・・・・・・・・・・2
- 8. 地価調査・・・・・・・・・・・・・・・・・・2

0 2 人口

- 9. 人口の推移・・・・・・・・・・・・・・・・・・3
- 10. 町丁別世帯数・人口・・・・・・・・・・・・・・・・3
- 11. 長崎県下各市の人口推移・・・・・・・・・・・・4
- 12. 人口動態・・・・・・・・・・・・・・・・・・4
 - (1) 人口動態・・・・・・・・・・・・・・・・・・4
 - (2) 県内間異動の推移・・・・・・・・・・・・4
 - (3) 県外間異動の推移・・・・・・・・・・・・5
 - (4) 年齢階級別異動数・・・・・・・・・・・・5
- 13. 外国人登録者数・・・・・・・・・・・・・・・・5
- 14. 人口集中地区人口・面積・・・・・・・・・・・・5
- 15. 年齢（5歳階級別）人口の推移・・・・・・・・6
- 16. 年齢（各歳別）人口・・・・・・・・・・・・6
- 17. 配偶関係・・・・・・・・・・・・・・・・・・7
- 18. 労働力状態・・・・・・・・・・・・・・・・・・7
- 19. 産業（大分類）・従業上の地位別 15歳以上
就業者数・・・・・・・・・・・・・・・・・・8
- 20. 産業別 15歳以上就業者数・・・・・・・・・・・・8
- 21. 産業・年齢（5歳階級別）15歳以上就業者数・9
- 22. 流入・流出人口・・・・・・・・・・・・・・・・9
 - (1) 流入・流出人口及び昼間人口・・・・・・・・9
 - (2) 流入・流出人口産業別就業者数・・・・・・・・9
 - (3) 相手地別流入・流出人口（15歳以上）・・・・9

0 3 産業・経済・観光

- 23. 大村市総生産の推移・・・・・・・・・・・・・・・・10
- 24. 長崎県下各市の総生産・・・・・・・・・・・・10
- 25. 事業所数・従業者数の推移・・・・・・・・・・・・11
- 26. 規模別事業所数・従業者数・・・・・・・・・・・・11
- 27. 地区別事業所数・従業者数・・・・・・・・・・・・11
- 28. 農家数・人口及び耕地面積の推移・・・・・・・・11
- 29. 専・兼業農家数・・・・・・・・・・・・・・・・12
- 30. 経営耕地規模別農家数・・・・・・・・・・・・12
- 31. 農業粗生産額の推移・・・・・・・・・・・・12
- 32. 主な農作物の収穫量の推移・・・・・・・・・・・・12
- 33. 主な野菜の作付面積・収穫量・出荷量・・・・12
- 34. 地区別家畜飼養状況・・・・・・・・・・・・13
- 35. 民有林資源の状況・・・・・・・・・・・・13
- 36. 漁業経営体数・・・・・・・・・・・・・・・・13
- 37. 漁業従事者数と漁港地区別人口・・・・・・・・13
- 38. 漁船隻数・・・・・・・・・・・・・・・・・・13
- 39. 主な魚種別漁獲量・・・・・・・・・・・・13
- 40. 工業の推移・・・・・・・・・・・・・・・・・・14
- 41. 産業別事業所数・従業者数・製造品出荷額等・14
- 42. 規模別事業所数・従業者数・製造品出荷額等・14
- 43. 長崎県下各市の工業概況・・・・・・・・・・・・14
- 44. 業種別商店数・従業者数・年間商品販売額等・15
- 45. 商業の推移・・・・・・・・・・・・・・・・・・15
- 46. 長崎県下各市の商業概況・・・・・・・・・・・・16
- 47. 地区別商店数・従業者数・年間商品販売額等・16
- 48. 観光客数・・・・・・・・・・・・・・・・・・17
- 49. 海水浴場の利用者数及び消費額・・・・・・・・17
- 50. 野岳湖キャンプ場利用者数・・・・・・・・・・・・17

0 4 運輸・通信

- 51. 長崎空港定期航空便利用状況・・・・・・・・18
- 52. 市内鉄道利用状況・・・・・・・・・・・・・・・・18
- 53. 高速道路交通量・・・・・・・・・・・・・・・・18
- 54. 自動車保有車両数・・・・・・・・・・・・・・・・18

55. 電話加入設置状況	18	(1) 保護実数及び保護人員	23
		(2) 保護費	23
05 電気・ガス・水道		77. 老人ホーム	23
56. 電気	19	78. 介護保険サービス提供事業者	23
(1) 電灯使用量の状況	19	79. 児童福祉施設及び知的障害者援護施設数	23
(2) 電力使用量の状況	19	80. 身体障害者授産施設	23
57. ガス	19	81. 精神障害者社会復帰施設	23
(1) ガス供給家数	19	82. 老人福祉センター教養講座利用状況	23
(2) ガス販売量	19	83. 保育所(園)の状況	23
58. 上水道の状況	19		
59. 簡易水道の状況	19	08 保健・衛生・環境	
60. 下水道の状況	19	84. 医療施設数	24
		85. 医療従事者数	24
06 住宅・建設		86. 環境関係営業施設	24
61. 住宅の状況	20	87. 主要死因別順位	24
62. 住宅所有別世帯数	20	88. 大村市立病院の利用状況	24
63. 課税家屋の状況	20	89. ごみ処理の状況	24
(1) 木造家屋	20	(1) 「燃やせるごみ」(可燃物)の搬入量	24
(2) 非木造家屋	20	(2) 「燃やせないごみ」(不燃物)の搬入量	24
64. 市営住宅数	20	(3) 資源物の搬入量	24
65. 国・県道の状況	20	(4) 搬入量全体	24
66. 市道(橋梁)調書	20	(5) 最終処分量	24
67. 都市公園の状況	20	(6) 再生利用量	25
		90. し尿処理状況	25
07 労働及び社会福祉		91. 火葬場使用状況	25
68. 求人・求職者・就職者の状況	21	92. 公害苦情件数	25
69. 中高年齢者(45歳以上)の状況	21		
70. 新規高等学校卒業者の就職状況	21	09 教育・文化	
71. 障害者職業紹介の状況	21	93. 市内学校の状況	26
72. 雇用保険業務の状況	21	(1) 幼稚園	26
73. 大村市シルバー人材センターの状況	21	(2) 小学校	26
(1) 会員の年齢別構成	21	(3) 中学校	26
(2) 月別事業実績	21	(4) 高等学校	26
74. 国民健康保険の状況	22	(5) 専修学校	26
(1) 保険給付の状況	22	(6) 各種学校	26
(2) 収支状況	22	94. 小学校別児童数	26
75. 国民年金の状況	22	95. 中学校別生徒数	26
(1) 被保険者数	22	96. 高等学校別生徒数	26
(2) 給付状況	22	97. 児童生徒体位一覧表	27
76. 生活保護の状況	23	98. 図書館の状況	27

(1) 図書館蔵書冊数	27	116. 市税の推移	32
(2) 個人図書貸出冊数	27	117. 市税の科目別決算額の推移	32
(3) 個人登録者数	27	118. 一般会計財政の推移	32
(4) 団体貸出数	27	119. 基準財政需要額ほか財政指標の推移	32
99. 市民会館利用状況	27	120. 地方債現在高の推移(一般会計)	32
100. コミュニティセンター利用状況	28	121. 積立金現在高の推移	32
101. 中地区公民館利用状況	28		
102. 西大村コミュニティセンター利用状況	28	1 2 選挙	
103. 勤労青少年ホーム利用状況	28	122. 選挙人名簿登録者数	33
104. 体育施設利用状況	28	123. 各種選挙の状況	33
(1) 市民プール	28		
(2) 屋内プール	28	付 録	
(3) 屋外施設	28	行政機構図	34
105. シーハット利用状況	29	市職員数	35
(1) スポーツ棟	29	市民のくらし	35
(2) 教養文化棟	29	市政のあゆみ	36～45
106. 市内指定文化財	29	市民のための公共施設等一覧	46
		市内学校等一覧	46
1 0 治安・災害			
107. 刑法犯罪発生件数	30		
108. 刑法犯罪検挙件数	30		
109. 交通事故発生件数	30		
110. 原因別交通事故発生状況	30		
111. 救急車出動状況	30		
112. 火災発生件数	30		
1 1 財政			
113. 一般会計歳入・歳出決算額	31		
(1) 歳入	31		
(2) 歳出	31		
【目的別】	31		
【性質別】	31		
114. 特別会計決算状況	31		
(1) 歳入	31		
(2) 歳出	31		
115. 企業会計決算状況	31		
(1) 病院事業	31		
(2) 競艇事業	31		
(3) 水道事業	31		
(4) 工業用水道事業	31		

01 土地・気象

1.大村市の位置

	北 緯			東 経		
東端(黒木)	32°	58'	29"	130°	05'	12"
西端(箕島)	32°	55'	42"	129°	54'	02"
南端(溝陸)	32°	50'	26"	129°	59'	40"
北端(黒木)	33°	00'	15"	130°	02'	40"

大村市役所 北緯 32° 54' 00"
東経 129° 57' 30"

*測量法の改正に伴い、緯度経度を世界測地系に移行。

大村市の海岸線のべ延長 45,858m
大村市の面積 126.33km²(H16.10. 1)



2. 主な山岳

山 岳	標高(m)	山 系	所 在 地
経ヶ岳	△ 1,075.7	多良岳	大村市・佐賀県境
五家原岳	△ 1,057.3	〃	大村市・諫早市・高来町境
遠目山	△ 849.0	〃	大村市・東彼杵町境
郡岳	△ 826.0	〃	大村市

△は三角点を表わす
(資料:県統計年鑑)

3.主な河川

河 川 名	延長	(単位:m, km ²)	
		流域面積	
郡 川	15,938	54.69	
鈴 田 川	5,770	18.00	
佐 奈 河 内 川	2,924	9.90 (郡川水系)	
大 上 戸 川	3,555	7.10	
内 田 川	2,583	4.02	
小 川 内 川	2,955	3.00 (鈴田川水系)	
今 村 川	3,159	6.40 (東大川水系)	
南 川 内 川	2,228	6.20 (郡川水系)	
よ し 川	1,895	3.66	
藤 の 川	1,196	2.04 (大上戸川水系)	
稲 河 内 川	2,259	1.80 (鈴田川水系)	
針 尾 川	2,122	2.20 (鈴田川水系)	

(資料:道路河川課)

4. 気 象

(1)気象概況

年次	気温 ℃			平均湿度 %	平均風速 m/s	最大風速 m/s	最大風向	降水量 mm
	平均	最高	最低					
平成13年	17.0	36.0	-2.5	73.0	3.9	19.6	…	…
14	17.2	34.9	-1.2	72.0	…	21.6	S	1445.5
15	17.1	34.9	-1.7	71.0	…	23.2	S	1824.5
16	17.6	36.2	-2.6	69.0	…	30.9	SSE	1601.5
17	16.9	34.9	-1.9	69.0	4.4	22.7	SW	1301.0
1月	6.2	14.9	-0.6	64.0	4.9	14.4	NW	31.0
2	6.0	18.0	-1.9	70.0	4.8	22.2	NW	82.0
3	9.0	19.3	0.0	68.0	4.8	22.2	NW	134.0
4	15.6	26.7	5.0	66.0	4.1	18.0	S	94.0
5	19.2	29.7	11.9	66.0	3.7	14.9	S	170.0
6	24.2	32.2	15.9	71.0	4.1	13.4	SSW	46.5
7	27.0	34.9	22.2	77.0	4.7	16.5	SW	302.5
8	27.7	34.6	21.0	73.0	3.6	10.8	SSE	146.5
9	26.0	33.5	17.7	72.0	4.3	21.1	NNE	79.5
10	20.8	32.3	8.4	65.0	3.9	12.4	NNE	32.0
11	14.5	24.6	5.5	66.0	4.0	22.7	SW	141.5
12	6.1	18.2	-1.6	64.0	5.6	21.6	WNW	41.5

(資料:長崎航空測候所)

(注)月の平均の値の欠測日数がその月の日数の20%を超える場合、平均を求めず「…」とする。

(注)月の降水量の値で日降水量に欠測があり、欠測の日の推定降水量の合計が推定降水量を含む月の降水量10%を超えた場合、合計を求めず「…」とする。

(注)年の平均の値で、欠測の月がある場合、平均を求めず「…」とする。

(注)年の降水量の値で、欠測の月があり、その月の推定降水量の合計が推定降水量を含む年降水量の10%を超える場合、合計を求めず「…」とする。

(注)風速は、単位をktからm/sに換算して記載(ktを係数1.94で除することによりm/s)

(注)気温の最高、最低及び最大風速(10分間平均最大風速)については、極値で記載。

(2)天気日数(大気現象日数)

年次	雨	雪	霧	雷電	煙霧
平成13年	156(116)	9	1	11	1
14	208(122)	8	5	23	3
15	201(135)	7	-	13	4
16	157(106)	13	-	22	1
17	163(105)	22	4	14	3
1月	17 (10)	5	-	-	-
2	18 (12)	5	2	-	-
3	15 (11)	4	2	-	-
4	11 (8)	-	-	2	-
5	8 (5)	-	-	1	2
6	11 (7)	-	-	-	-
7	16 (12)	-	-	6	1
8	19 (9)	-	-	2	-
9	12 (9)	-	-	-	-
10	9 (6)	-	-	-	-
11	10 (6)	-	-	2	-
12	17 (10)	8	-	1	-

(資料:長崎航空測候所)

(注)()内の値は0.5mm以上の降水があった日数。

(注)雪の日数は、雪・しゅう雪・ふぶき・みぞれ・霧雪・細氷のうち1つ以上の大気現象を観測した日数。ただし、凍雨・雪あられ・氷あられ・ひょうは含めない。

(注)雷電の日数は、雷電・雷鳴のいずれかを観測した日数。

5.都市計画面積

(単位:ha, 人, 世帯)			
区 分	面積	人口	世帯数
大村市全域	12,633	84,414	29,292
都市計画区域	5,974	80,558	
用途地域	2,317	71,383	
内 訳	工業系	706	
	商業系	158	
	住居系	1,453	
	用途地域外	3,657	9,175
都市計画区域外	6,659	3,856	

(資料:平成12年国勢調査から集計)

6.民有地面積(各年1月1日現在)

(単位:ha)								
年次	総数	田	畑	宅地	山林	原野	池沼	その他
平成14年	5,090	1,055	1,178	1,148	1,124	261	13	311
15	5,093	1,046	1,153	1,173	1,136	261	13	311
16	5,086	1,041	1,145	1,183	1,135	260	13	309
17	5,096	1,043	1,144	1,215	1,117	257	13	307
18	5,102	1,036	1,135	1,232	1,118	253	13	315

(資料:税務課)

7.地価公示(平成18年1月1日現在)

標準地の所在及び地番並びに住居表示	1㎡当たりの価格(円)	標準地の地積(㎡)	標準地の利用の現況	標準地の周辺の土地利用の現況	標準地の前面道路の状況	水道ガス下水道の整備状況	都市計画法その他法令の制限で主要なもの
武部町99番11	54,500	231	住宅W2	中規模一般住宅が多い閑静な住宅地域	南東4m市道	水道 ガス 下水	第1種低層住宅専用地域 (50, 80)
諏訪1丁目894番4	55,000	191	住宅W2	中規模住宅が建ち並ぶ区画整然とした住宅地域	西6m市道	水道 ガス 下水	第2種中層住宅専用地域 (60,200)
竹松町897番1	37,800	340	住宅W2	一般住宅のほか農地が見られる郊外の住宅地域	南西4.5m市道	水道 下水	第1種低層住宅専用地域 (50,80)
木場1丁目921番4	44,100	346	住宅W2	中規模一般住宅が建ち並ぶ山手の住宅地域	南東4m市道	水道 ガス 下水	第1種低層住宅専用地域 (50, 80)
東三城町15番8	61,200	203	住宅W2	中規模一般住宅が多い利便性の良い住宅地域	南西7m市道	水道 ガス 下水	第1種住居地域 (60,200)
東本町426番外	81,000	157	店舗S2	専門店等が建ち並ぶ中心的商業地域	北西8m県道	水道 ガス 下水	商業地域 (80, 400) 準防火地域
松並2丁目1219番2	77,800	329	店舗兼住宅S2	店舗、営業所等が多い国道沿いの路線商業地域	東20m国道、南側道	水道 ガス 下水	商業地域 (80, 400)
植松2丁目726番21	70,700	402	事務所S3	店舗、事務所等が混在する路線商業地域	北西24m国道	水道 ガス 下水	近隣商業地域 (80, 200)
本町453番7	69,800	265	店舗RC2	低層の飲食店が建ち並ぶ商業地域	南東6.5m市道	水道 ガス 下水	商業地域 (80, 400) 準防火地域

(資料:企画調整課)

8.地価調査(平成17年7月1日現在)

基準地の所在及び地番並びに住居表示	1㎡当たりの価格(円)	基準地の地積(㎡)	基準地の利用の現況	基準地の周辺の土地利用の現況	基準地の前面道路の状況	水道ガス下水道の整備状況	交通	都市計画法その他法令の制限で主要なもの
玖島2丁目249番5	52,900	238	住宅W2	中規模一般住宅が建ち並ぶ住宅地域	南東6m市道	水道・下水 ガス	大村駅 1.3km	第1種低層住宅専用地域 (50, 80)
竹松本町904番5	42,700	301	住宅W1	中規模一般住宅のほか農地も介在する既成住宅地域	北4.2m市道	水道 下水	竹松駅 520m	第1種住居地域 (60, 200)
宮小路3丁目1417番2	41,800	232	住宅W2	農地も介在する住宅地域	東4m市道	水道 下水	バス九電社宅前 330m	第1種住居地域 (60, 200)
皆同町125番	32,500	208	住宅W2	農地も介在する既成住宅地域	西4m市道 南側道	水道 下水	バス福重 400m	第1種住居地域 (60, 200)
古町1丁目611番2	56,400	278	住宅W2	一般住宅が建ち並ぶ閑静な住宅地域	北東4.8m市道	水道・下水 ガス	バス古町 250m	第1種中高層住宅専用地域 (60, 200)
松原1丁目948番	23,800	436	住宅W1	農家が散在する農家集落地域	南9m県道	水道	松原駅 1.4km	(60, 200)
岩松町329番22	36,700	188	住宅W2	駅に近接した一般住宅が建ち並ぶ小規模住宅団地	南6.3m市道	水道 下水	岩松駅 210m	第1種住居地域 (60, 200)
植松3丁目803番3	46,700	158	住宅W1	公営住宅、一般住宅の混在する住宅地域	西7m市道	水道・下水 ガス	竹松駅 1km	第1種中高層住宅専用地域 (60, 200)
小路口本町340番2	46,500	262	住宅W2	一般住宅の中に農地等が見られる住宅地域	北3.5m道路	水道 下水	竹松駅 600m	第1種住居地域 (60, 200)
諏訪1丁目777番	22,500	1,784	田	周辺で宅地化が進んでいる熟成度の高い地域	北東2m道路	水道・下水 ガス	諏訪駅 500m	第1種低層住宅専用地域 (50, 80)
沖田町396番	16,900	3,536	田	周辺がゆるやかに開発されつつある宅地見込地地域	北西3m道路	水道 下水	バス郡橋 500m	第1種住居地域 (60, 200)
古賀島町525番1	86,800	742	店舗S1	店舗、営業所等が増えつつある幹線道路沿いの路線商業地域	北22m県道 背面道	水道 下水	バス中古賀島 170m	近隣商業地域 (80, 200)
西本町537番5	90,200	231	店舗S2	店舗、営業所等が建ち並ぶ国道沿いの商業地域	西20m国道 背面道	水道・下水 ガス	大村駅 800m	商業地域 (80, 400)準防火地域
宮小路2丁目1304番1	58,800	509	店舗W2	各種小売店舗が連たする国道沿いの商業地域	東18m国道	水道 下水	バス宮小路 150m	商業地域 (80, 400)
東三城町10番5	108,000	496	事務所RC3	各種事務所ビル、医院等が建ち並ぶ商業地域	北東20m市道	水道・下水 ガス	大村駅 250m	商業地域 (80, 400)
松山町631番1	73,900	366	住宅W2	店舗、一般住宅、倉庫等が混在する市道沿いの地域	北東22m市道	水道・下水 ガス	バス松山 260m	準工業地域 (60, 200)
松並2丁目866番4	52,700	183	住宅W2	店舗、工場、住宅、農地が混在する周辺の分譲住宅地域	南東4m私道	水道・下水 ガス	バス西農協前 700m	準工業地域 (60, 200)
富の原2丁目440番1外	25,800	4,912	工場兼事務所S2	中小工場が点在する工業地域	西5.5m市道 北側道	水道 下水	バス富の原2丁目 500m	工業地域 (60, 200)

(資料:企画調整課)

02 人 口

9.人口の推移

(単位:世帯,人)

年次別	世帯数	人 口			一世帯当たり 世帯人員	備 考	年次別	世帯数	人 口			一世帯当たり 世帯人員	備 考
		総 数	男	女					総 数	男	女		
昭和40年	13,137	56,425	27,345	29,080	4.30	10. 1	平成元年	22,049	72,182	34,445	37,737	3.27	〃
41	13,404	56,343	27,225	29,118	4.20	10. 1	2	22,262	73,435	35,043	38,392	3.30	10. 1 国勢調査
42	13,512	56,406	27,159	29,247	4.17	〃	3	22,969	74,294	35,422	38,872	3.23	10. 1 異動人口調査
43	13,625	56,303	27,097	29,206	4.13	〃	4	23,532	75,422	36,081	39,341	3.21	〃
44	13,933	56,561	27,286	29,275	4.06	〃	5	24,209	76,767	36,770	39,997	3.17	〃
45	14,319	56,538	27,234	29,304	3.95	10. 1	6	25,088	78,344	37,546	40,798	3.12	〃
46	14,715	57,039	27,500	29,539	3.88	10. 1	7	26,194	79,279	38,061	41,218	3.03	10. 1 国勢調査
47	15,133	57,639	27,754	29,885	3.81	〃	8	26,986	80,471	38,645	41,826	2.94	10. 1 異動人口調査
48	15,575	58,530	28,187	30,343	3.76	〃	9	27,867	81,936	39,486	42,450	2.94	〃
49	16,055	59,948	29,094	30,854	3.73	〃	10	28,572	83,050	40,060	42,990	2.91	〃
50	16,247	60,919	29,329	31,590	3.75	10. 1	11	29,342	84,250	40,583	43,667	2.87	〃
51	16,656	61,881	29,792	32,089	3.72	10. 1	12	29,292	84,414	40,487	43,927	2.88	10. 1 国勢調査
52	17,215	62,741	30,151	32,590	3.64	〃	13	30,036	85,296	40,889	44,407	2.84	10. 1 異動人口調査
53	17,672	63,776	30,640	33,136	3.61	〃	14	30,722	86,168	41,255	44,913	2.80	〃
54	18,518	65,147	31,365	33,782	3.52	〃	15	31,309	86,933	41,576	45,357	2.78	〃
55	18,715	65,538	31,501	34,037	3.50	10. 1	16	31,917	87,667	41,989	45,678	2.75	〃
56	19,476	66,580	32,062	34,518	3.42	10. 1	17	32,548	88,348	42,198	46,150	2.71	〃
57	19,657	67,510	32,573	34,937	3.43	〃							
58	20,127	68,382	32,928	35,454	3.40	〃							
59	20,531	68,963	33,104	35,859	3.36	〃							
60	20,476	69,472	33,319	36,153	3.39	10. 1							
61	20,884	70,297	33,758	36,539	3.37	10. 1							
62	21,302	71,216	34,139	37,077	3.34	〃							
63	21,737	71,939	34,404	37,535	3.31	〃							

(資料:企画調整課)

10.町丁別世帯数・人口(平成17年10月1日現在)

(単位:世帯,人)

町 別	世帯数	人 口			町 別	世帯数	人 口			町 別	世帯数	人 口		
		男	女	総数			男	女	総数			男	女	総数
大 村 市 計	32,548	42,198	46,150	88,348	桜馬場2丁目	493	653	743	1,396	原 口 町	928	1,167	1,288	2,455
大村地区計	9,589	11,491	13,565	25,056	植松1丁目	254	304	337	641	竹松本町	773	949	1,041	1,990
木場1丁目	783	986	1,159	2,145	植松2丁目	257	310	330	640	大川田町	496	595	707	1,302
木場2丁目	555	814	856	1,670	植松3丁目	632	682	798	1,480	福重地区計	1,206	1,827	1,977	3,804
向木場町	75	108	97	205	諏訪1丁目	365	419	478	897	沖田町	256	386	425	811
須田ノ木町	343	458	498	956	諏訪2丁目	615	699	777	1,476	寿古町	140	216	256	472
赤佐古町	433	563	633	1,196	諏訪3丁目	295	355	410	765	皆同町	253	359	395	754
徳泉川内町	356	554	572	1,126	上諏訪町	746	1,040	1,107	2,147	今富町	187	309	306	615
水計町	140	168	187	355	雄ヶ原町	15	19	20	39	野田町	56	79	72	151
荒平町	74	133	159	292	池田新町	441	422	527	949	立福寺町	55	92	109	201
東大村1丁目	135	276	371	647	池田1丁目	394	463	524	987	弥勒寺町	70	118	137	255
東大村2丁目	123	200	304	504	池田2丁目	574	714	804	1,518	重井田町	29	40	37	77
久原1丁目	863	1,013	1,260	2,273	坂口町	262	329	370	699	福重町	63	90	93	183
久原2丁目	969	1,108	1,329	2,437	箕島町	-	-	-	-	草場町	97	138	147	285
武部町	878	987	1,123	2,110	三浦地区計	885	1,454	1,480	2,934	松原地区計	760	1,070	1,255	2,325
三城町	620	748	861	1,609	西部町	125	306	292	598	松原本町	263	340	415	755
東三城町	256	258	344	602	日泊町	184	280	326	606	松原1丁目	162	226	255	481
西三城町	237	230	273	503	溝陸町	365	517	480	997	松原2丁目	95	135	155	290
水主町1丁目	107	123	137	260	今村町	211	351	382	733	松原3丁目	40	74	98	172
水主町2丁目	272	256	334	590	鈴田地区計	914	1,394	1,627	3,021	野岳町	93	150	150	300
東本町	322	232	381	613	岩松町	251	350	407	757	東野岳町	64	82	98	180
本町	137	126	181	307	大里町	146	236	278	514	武留路町	43	63	84	147
西本町	193	207	246	453	陰平町	154	236	290	526					
幸町	75	93	103	196	中里町	154	236	303	539					
片町	334	340	435	775	小川内町	147	245	254	499					
玖島1丁目	178	205	227	432	平町	62	91	95	186					
玖島2丁目	749	879	1,062	1,941	萱瀬地区計	677	1,061	1,092	2,153					
玖島3丁目	382	426	433	859	荒瀬町	135	218	229	447					
西大村地区計	11,524	14,397	15,367	29,764	原町	58	133	114	247					
古賀島町	1,319	1,875	1,876	3,751	宮代町	159	251	260	511					
森園町	149	196	183	379	田下町	116	162	226	388					
松山町	326	411	435	846	中岳町	145	197	144	341					
協和町	541	577	593	1,170	黒木町	64	100	119	219					
松並1丁目	476	525	647	1,172	竹松地区計	6,993	9,504	9,787	19,291					
松並2丁目	518	617	565	1,182	宮小路1丁目	299	389	414	803					
杭出津1丁目	292	372	438	810	宮小路2丁目	165	231	251	482					
杭出津2丁目	469	548	630	1,178	宮小路3丁目	236	288	292	580					
杭出津3丁目	323	343	388	731	今津町	240	511	339	850					
水田町	334	332	418	750	富の原1丁目	860	1,405	1,277	2,682					
古町1丁目	196	195	287	482	富の原2丁目	988	1,332	1,371	2,703					
古町2丁目	286	301	371	672	黒丸町	202	297	312	609					
乾馬場町	299	342	412	754	竹松町	297	438	488	926					
西乾馬場町	5	553	21	574	鬼橋町	496	670	701	1,371					
西大村本町	369	479	500	979	小路口本町	423	514	501	1,015					
桜馬場1丁目	279	322	378	700	小路口町	590	718	805	1,523					

(注)総務庁統計局の公表結果とは異なる場合がある。
平成12年国勢調査に基づく推計人口による集計。

(資料:企画調整課)

11.長崎県下各市の人口推移(各年10月1日現在)

(単位:人)

年次	県計	長崎市	佐世保市	島原市	諫早市	大村市	平戸市	松浦市	対馬市	壱岐市	五島市
昭和50年	1,571,912	450,194	250,729	45,179	73,341	60,919	30,728	24,978	52,472	41,871	63,410
55	1,590,564	447,091	251,187	46,637	83,723	65,538	29,923	24,565	50,810	41,035	60,947
60	1,593,968	449,382	250,633	46,061	88,376	69,472	28,416	24,752	48,875	39,528	57,736
平成2年	1,562,959	444,599	244,677	44,828	90,683	73,435	26,864	24,184	46,064	37,308	54,143
7	1,544,934	438,635	244,909	40,778	93,058	79,279	25,240	23,707	43,513	35,089	51,295
12	1,516,523	423,167	240,838	39,605	95,182	84,414	23,900	22,082	41,230	33,538	48,533
13	1,511,786	421,324	240,918	39,481	95,479	85,299	23,608	21,905	40,865	33,179	47,927
14	1,506,417	420,229	240,726	39,307	95,716	86,168	23,358	21,799	40,463	32,865	47,328
15	1,500,156	418,706	239,773	39,169	96,095	86,933	22,938	21,567	39,978	32,616	46,578
16	1,493,611	416,791	239,062	38,959	96,402	87,667	22,720	21,360	39,554	32,069	45,859
17	1,483,267	413,558	248,348	38,503	144,765	88,348	38,789	21,168	38,855	31,685	45,100

*対馬市・壱岐市は平成16年3月1日に合併。
*昭和50年から平成15年の対馬市は対馬島の人口、壱岐市は壱岐郡の人口。

昭和50年=100.0

年次	県計	長崎市	佐世保市	島原市	諫早市	大村市	平戸市	松浦市	対馬市	壱岐市	五島市
昭和50年	100.0	100.0	100.0	100.0	100.0	100.0	100.0	100.0	100.0	100.0	100.0
55	101.2	99.3	100.2	103.2	114.2	107.6	97.4	98.3	96.8	98.0	96.1
60	101.4	99.8	100.0	102.0	120.5	114.0	92.5	99.1	93.1	94.4	91.1
平成2年	99.4	98.8	97.6	99.2	123.6	120.5	87.4	96.8	87.8	89.1	85.4
7	98.3	97.4	97.7	90.3	126.9	130.1	82.1	94.9	82.9	83.8	80.9
12	96.5	94.0	96.1	87.7	129.8	138.6	77.8	88.4	78.6	80.1	76.5
13	96.2	93.6	96.1	87.4	130.2	140.0	76.8	87.7	77.9	79.2	75.6
14	95.8	93.3	96.0	87.0	130.5	141.4	76.0	87.3	77.1	78.5	74.6
15	95.4	93.0	95.6	86.7	131.0	142.7	74.6	86.3	76.2	77.9	73.5
16	95.0	92.6	95.3	86.2	131.4	143.9	73.9	85.5	75.4	76.6	72.3
17	94.4	98.5	99.1	85.2	197.4	145.0	126.2	84.7	74.0	75.7	71.1

(資料:県統計年鑑、異動人口調査)

12.人口動態

(1) 人口動態

(単位:人)

年次	総数	増						減						動態増減(△)	
		出生			転入			死亡			転出				
月別	計	男	女	計	男	女	計	男	女	計	男	女	計	男	女
平成13年	5,972	1,003	517	486	4,969	2,661	2,308	5,249	616	314	302	4,633	2,554	2,079	723
14	6,300	958	492	466	5,342	2,929	2,413	5,345	579	308	271	4,766	2,705	2,061	955
15	6,133	965	498	467	5,168	2,851	2,317	5,289	606	314	292	4,683	2,644	2,039	844
16	5,995	1,025	521	504	4,970	2,749	2,221	5,241	618	302	316	4,623	2,602	2,021	754
17	5,838	923	473	450	4,915	2,679	2,236	5,182	682	377	305	4,500	2,566	1,934	656
平成17年															
1月	343	90	45	45	253	137	116	283	65	35	30	218	105	113	60
2月	306	71	36	35	235	122	113	308	58	37	21	250	133	117	△ 2
3月	1,216	94	51	43	1,122	611	511	1,570	62	34	28	1,508	866	642	△ 354
4月	897	64	29	35	833	453	380	496	67	39	28	429	243	186	401
5月	336	74	39	35	262	129	133	317	64	35	29	253	148	105	19
6月	330	71	40	31	259	136	123	337	52	27	25	285	169	116	△ 7
7月	409	71	41	30	338	221	117	390	46	26	20	344	210	134	19
8月	591	71	24	47	520	301	219	368	53	34	19	315	180	135	223
9月	381	89	52	37	292	154	138	334	42	24	18	292	176	116	47
10月	338	73	38	35	265	134	131	284	53	28	25	231	139	92	54
11月	351	84	46	38	267	139	128	246	65	29	36	181	98	83	105
12月	340	71	32	39	269	142	127	249	55	29	26	194	99	95	91

(資料:異動人口調査)

(2) 県内間異動の推移

市郡別	転入					転出					(単位:人)
	平成13年	14年	15年	16年	17年	平成13年	14年	15年	16年	17年	
総数	2,508	2,619	2,563	2,529	2,406	1,907	1,933	1,765	1,868	1,700	
長崎市	565	583	597	544	519	382	423	412	395	390	
佐世保市	386	424	418	441	383	337	342	268	316	306	
島原市	77	50	72	89	53	43	64	44	48	35	
諫早市	503	456	473	491	592	295	308	308	347	370	
五島市	54	40	52	52	60	43	58	37	45	44	
平戸市	11	19	14	26	30	20	24	21	26	20	
壱岐市	29	58	20	81	21	31	30	42	64	19	
対馬市	121	92	106	52	134	137	86	75	19	80	
松浦市	11	19	17	27	18	11	19	18	8	15	
西海市	-	-	-	-	33	-	-	-	-	19	
雲仙市	-	-	-	-	11	-	-	-	-	3	
西彼杵郡	230	291	203	31	143	194	157	138	23	86	
東彼杵郡	163	154	190	106	162	139	108	142	103	130	
北高来郡	68	95	100	199	-	58	52	46	175	-	
南高来郡	142	179	168	179	126	97	146	101	134	93	
北松浦郡	43	83	50	77	77	55	75	64	42	51	
南松浦郡	98	65	79	121	40	51	36	46	110	26	
不明	7	11	4	13	4	14	5	3	13	13	

*平成13年から平成15年の対馬市は対馬島、壱岐市は壱岐郡の異動数。(資料:異動人口調査)

(3) 県外間異動の推移

都道府県	転 入					転 出				
	平成13年	14年	15年	16年	17年	平成13年	14年	15年	16年	17年
総 数	2,461	2,723	2,619	2,442	2,509	2,726	2,833	2,859	2,758	2,779
北海道	78	75	53	72	54	66	32	46	31	28
青森	4	7	22	18	19	12	6	19	16	5
岩手	4	4	-	1	0	-	1	-	1	1
宮城	4	11	14	11	1	3	11	1	5	2
秋田	-	5	-	1	2	1	1	1	0	0
山形	-	3	7	3	1	3	1	1	1	4
福島	5	1	12	8	1	9	6	1	6	0
茨城	18	21	14	11	12	13	18	8	19	15
栃木	7	1	7	9	3	11	1	3	2	9
群馬	4	5	6	4	3	5	5	4	2	8
埼玉	44	45	46	56	37	26	36	29	47	67
千葉	140	110	119	120	124	129	137	166	137	192
東京都	130	167	156	133	148	180	176	188	166	193
神奈川県	154	257	186	180	157	161	213	198	147	150
新潟	2	9	2	0	6	4	9	-	2	1
富山	1	2	8	1	5	-	5	2	2	4
石川	4	8	6	0	2	2	11	12	3	3
福井	4	9	1	1	10	-	4	3	0	7
山梨	4	3	3	1	3	3	3	2	4	4
長野	9	7	8	12	10	9	5	10	11	4
岐阜	9	4	10	3	5	6	11	7	10	9
静岡県	29	28	31	27	33	41	37	32	34	39
愛知県	87	81	65	71	78	91	92	122	102	124
三重	5	6	9	8	5	6	38	41	29	9
滋賀	8	5	2	12	9	14	9	5	13	13
京都	29	43	39	25	42	68	24	38	40	50
大阪府	113	107	78	64	66	126	109	100	105	103
兵庫県	52	51	73	38	44	63	76	39	56	58
奈良	13	11	9	7	3	18	10	9	7	8
和歌山	9	-	6	0	2	3	-	1	0	2
鳥取	10	11	6	4	6	6	6	3	3	3
島根	2	7	7	9	3	5	6	6	7	6
岡山	19	17	19	11	9	17	18	15	17	13
広島	64	86	79	47	80	87	78	94	112	103
山口	40	55	59	66	49	53	76	72	72	53
徳島	19	16	18	31	17	37	23	11	19	19
香川	10	5	4	10	14	7	6	17	18	20
愛媛	4	9	8	10	8	9	11	9	12	11
高知	2	12	8	5	9	8	9	2	5	7
福岡県	461	572	491	461	532	624	626	633	603	576
佐賀	191	169	201	167	191	149	172	190	212	168
熊本	131	107	132	122	98	165	182	194	144	120
大宮	51	103	81	65	83	84	87	92	99	93
鹿児島	73	81	98	89	94	66	74	42	70	95
沖縄	116	131	144	196	164	108	124	134	124	138
外国籍	101	60	78	95	67	84	73	85	83	81
職権	65	61	113	64	107	66	85	84	70	83
	132	135	81	93	93	78	90	85	90	78

(資料:異動人口調査)

(4) 年齢階級別異動数(平成17年)

年 階 級	県内間異動 (単位:人)					
	計	男	女	計	男	女
合 計	2,394	1,251	1,143	1,711	911	800
0~4	218	113	105	159	87	72
5~9	133	80	53	101	58	43
10~14	98	57	41	58	24	34
15~19	194	119	75	121	77	44
20~24	291	130	161	254	125	129
25~29	426	198	228	297	143	154
30~34	300	150	150	218	111	107
35~39	183	90	93	133	71	62
40~44	123	79	44	99	63	36
45~49	103	70	33	68	46	22
50~54	85	49	36	76	45	31
55~59	90	51	39	57	31	26
60~64	42	27	15	19	10	9
65~69	31	14	17	11	5	6
70~74	22	11	11	15	9	6
75~79	16	6	10	6	1	5
80~84	12	3	9	8	3	5
85~89	11	1	10	5	1	4
90以上	16	3	13	6	1	5
不詳	0	-	-	0	-	-

県外間異動 (単位:人)

年 階 級	県外間異動 (単位:人)					
	計	男	女	計	男	女
合 計	2,437	1,394	1,043	2,702	1,617	1,085
0~4	192	107	85	234	115	119
5~9	154	71	83	118	64	54
10~14	75	31	44	55	30	25
15~19	169	128	41	369	249	120
20~24	400	224	176	532	305	227
25~29	382	206	176	382	220	162
30~34	318	163	155	350	190	160
35~39	207	119	88	205	127	78
40~44	137	91	46	135	100	35
45~49	98	73	25	92	70	22
50~54	102	72	30	101	69	32
55~59	90	50	40	65	48	17
60~64	49	29	20	29	19	10
65~69	20	12	8	10	6	4
70~74	13	9	4	4	1	3
75~79	19	7	12	6	2	4
80~84	4	1	3	6	1	5
85~89	6	1	5	7	-	7
90以上	2	-	2	2	1	1
不詳	-	-	-	-	-	-

(注) 外国人は含まない。(資料:異動人口調査)

13.外国人登録者数(各年3月31日現在)

(単位:人)

年	総数	韓国及び朝鮮	中国	米 国	フィリピン	ヴェトナム	ブラジル	英 国	タ イ	ペルー	その他
平成14年	356	187	62	15	22	17	9	5	-	3	36
15	374	182	63	19	39	17	10	5	1	3	35
16	360	178	70	23	26	11	10	3	1	3	35
17	360	169	77	25	27	12	10	4	-	2	34
18	357	163	97	22	21	4	5	6	-	2	37

(資料:市民課)

14.人口集中地区人口・面積

(単位:人, km², 人/km²)

年 次	大 村			市			人口集中地区 (DID)		
	人 口	面 積	人口密度	人 口	面 積	人口密度	人 口	面 積	人口密度
昭和40年	56,425	123.85	455.6	23,680	4.5	5,262.2			
45	56,538	123.98	456.0	22,135	5.1	4,340.2			
50	60,919	125.80	484.3	23,874	5.7	4,188.4			
55	65,538	126.45	518.3	31,687	11.3	2,804.2			
60	69,472	126.46	549.4	39,035	12.5	3,122.8			
平成2年	73,435	126.10	582.4	46,800	14.8	3,162.2			
7	79,279	126.29	627.8	50,950	15.9	3,198.4			
12	84,414	126.33	668.2	53,387	16.1	3,313.9			

(資料:国勢調査)

15.年齢(5歳階級)別人口の推移

(単位:人)

年 齢	昭 和 5 5 年				昭 和 6 0 年				平 成 2 年				平 成 7 年				平 成 1 2 年			
	総 数	男	女	構成比	総 数	男	女	構成比	総 数	男	女	構成比	総 数	男	女	構成比	総 数	男	女	構成比
計	65,538	31,501	34,037	100.0	69,472	33,319	36,153	100.0	73,435	35,043	38,392	100.0	79,279	38,061	41,218	100.0	84,414	40,487	43,927	100.0
0～4	5,138	2,670	2,468	7.8	5,080	2,590	2,490	7.3	4,715	2,338	2,377	6.4	4,651	2,435	2,216	5.9	4,955	2,595	2,360	5.9
5～9	5,856	3,005	2,851	8.9	5,484	2,831	2,653	7.9	5,494	2,812	2,682	7.5	5,322	2,689	2,633	6.7	5,141	2,639	2,502	6.1
10～14	5,480	2,721	2,759	8.4	6,202	3,183	3,019	8.9	5,882	3,026	2,856	8.0	5,819	2,978	2,841	7.3	5,813	2,976	2,837	6.9
15～19	5,013	2,536	2,477	7.6	5,186	2,587	2,599	7.5	5,932	2,987	2,945	8.1	5,642	2,772	2,870	7.1	5,483	2,758	2,725	6.5
20～24	4,227	2,137	2,090	6.4	4,127	2,032	2,095	5.9	4,309	2,091	2,218	5.9	5,359	2,697	2,662	6.8	4,805	2,350	2,455	5.7
25～29	5,119	2,452	2,667	7.8	4,504	2,213	2,291	6.5	4,449	2,162	2,287	6.1	5,001	2,462	2,539	6.3	6,101	3,070	3,031	7.2
30～34	5,416	2,654	2,762	8.3	5,349	2,586	2,763	7.7	4,836	2,378	2,458	6.6	4,971	2,439	2,532	6.3	5,331	2,542	2,789	6.3
35～39	4,387	2,045	2,342	6.7	5,727	2,797	2,930	8.2	5,757	2,776	2,981	7.8	5,354	2,634	2,720	6.8	5,406	2,629	2,777	6.4
40～44	4,258	2,051	2,207	6.5	4,496	2,106	2,390	6.5	5,912	2,862	3,050	8.1	6,159	3,021	3,138	7.8	5,749	2,850	2,899	6.8
45～49	4,361	2,155	2,206	6.7	4,257	2,030	2,227	6.1	4,476	2,097	2,379	6.1	6,200	3,057	3,143	7.8	6,298	3,054	3,244	7.5
50～54	3,869	1,884	1,985	5.9	4,372	2,132	2,240	6.3	4,284	2,037	2,247	5.8	4,628	2,171	2,457	5.8	6,247	3,074	3,173	7.4
55～59	3,273	1,373	1,900	5.0	3,898	1,871	2,027	5.6	4,378	2,103	2,275	6.0	4,396	2,076	2,320	5.5	4,821	2,229	2,592	5.7
60～64	2,730	1,139	1,591	4.2	3,254	1,356	1,898	4.7	3,955	1,879	2,076	5.4	4,467	2,136	2,331	5.6	4,523	2,124	2,399	5.4
65～69	2,357	1,005	1,352	3.6	2,587	1,059	1,528	3.7	3,107	1,250	1,857	4.2	3,896	1,780	2,116	4.9	4,327	2,015	2,312	5.1
70～74	1,849	793	1,056	2.8	2,140	883	1,257	3.1	2,368	933	1,435	3.2	2,938	1,150	1,788	3.7	3,671	1,595	2,076	4.3
75～79	1,184	497	687	1.8	1,491	600	891	2.1	1,857	715	1,142	2.5	2,103	779	1,324	2.7	2,543	932	1,611	3.0
80～84	685	276	409	1.0	830	305	525	1.2	1,074	387	687	1.5	1,400	496	904	1.8	1,702	578	1,124	2.0
85～89	263	76	187	0.4	373	127	246	0.5	464	156	308	0.6	716	224	492	0.9	961	285	676	1.1
90～94	63	25	38	0.1	96	20	76	0.1	152	39	113	0.2	210	50	160	0.3	342	92	250	0.4
95～99	2	-	2	0.0	13	7	6	0.0	20	6	14	0.0	38	11	27	0.0	68	12	56	0.1
100歳以上	1	-	1	0.0	-	-	-	-	3	2	1	0.0	4	-	4	0.0	5	2	3	0.0
不 詳	7	7	-	0.0	6	4	2	0.0	11	7	4	0.0	5	4	1	0.0	122	86	36	0.1
(以下再掲)																				
0～14歳	16,474	8,396	8,078	25.1	16,766	8,604	8,162	24.1	16,091	8,176	7,915	21.9	15,792	8,102	7,690	19.9	15,909	8,210	7,699	18.8
15～64歳	42,653	20,426	22,227	65.1	45,170	21,710	23,460	65.0	48,288	23,372	24,916	65.8	52,177	25,465	26,712	65.8	54,764	26,680	28,084	64.9
65歳以上	6,404	2,672	3,732	9.8	7,530	3,001	4,529	10.8	9,045	3,488	5,557	12.3	11,305	4,490	6,815	14.3	13,619	5,511	8,108	16.1

(資料:国勢調査)

16.年齢(各歳)別人口(平成12年10月1日現在)

(単位:人)

年 齢	人 口			年 齢	人 口			年 齢	人 口			年 齢	人 口		
	総 数	男	女		総 数	男	女		総 数	男	女		総 数	男	女
総 数	84,414	40,487	43,927												
0～4歳	4,955	2,595	2,360	30～34歳	5,331	2,542	2,789	60～64歳	4,523	2,124	2,399	90～94歳	342	92	250
0	982	510	472	30	1,108	549	559	60	969	450	519	90	120	33	87
1	995	518	477	31	1,100	521	579	61	770	362	408	91	83	25	58
2	988	515	473	32	1,091	520	571	62	892	409	483	92	62	19	43
3	1,005	532	473	33	1,119	535	584	63	950	476	474	93	49	7	42
4	985	520	465	34	913	417	496	64	942	427	515	94	28	8	20
5～9歳	5,141	2,639	2,502	35～39歳	5,406	2,629	2,777	65～69歳	4,327	2,015	2,312	95～99歳	68	12	56
5	955	467	488	35	1,142	551	591	65	923	432	491	95	26	2	24
6	1,025	531	494	36	1,041	504	537	66	898	426	472	96	11	1	10
7	1,024	520	504	37	1,081	509	572	67	824	367	457	97	13	3	10
8	1,077	565	512	38	1,055	500	555	68	869	416	453	98	15	5	10
9	1,060	556	504	39	1,087	565	522	69	813	374	439	99	3	1	2
10～14歳	5,813	2,976	2,837	40～44歳	5,749	2,850	2,899	70～74歳	3,671	1,595	2,076	100歳以上 不詳	5 122	2 86	3 36
10	1,087	556	531	40	1,205	587	618	70	814	375	439				
11	1,145	574	571	41	1,149	590	559	71	774	341	433				
12	1,168	566	602	42	1,137	562	575	72	731	318	413				
13	1,218	644	574	43	1,048	501	547	73	658	268	390				
14	1,195	636	559	44	1,210	610	600	74	694	293	401				
15～19歳	5,483	2,758	2,725	45～49歳	6,298	3,054	3,244	75～79歳	2,543	932	1,611				
15	1,188	625	563	45	1,178	566	612	75	606	238	368				
16	1,225	612	613	46	1,203	585	618	76	570	230	340				
17	1,187	607	580	47	1,257	619	638	77	491	168	323				
18	1,036	509	527	48	1,313	653	660	78	466	148	318				
19	847	405	442	49	1,347	631	716	79	410	148	262				
20～24歳	4,805	2,350	2,455	50～54歳	6,247	3,074	3,173	80～84歳	1,702	578	1,124				
20	820	380	440	50	1,326	668	658	80	418	146	272				
21	952	482	470	51	1,444	718	726	81	322	107	215				
22	936	470	466	52	1,366	653	713	82	345	125	220				
23	1,012	501	511	53	1,303	653	650	83	331	99	232				
24	1,085	517	568	54	808	382	426	84	286	101	185				
25～29歳	6,101	3,070	3,031	55～59歳	4,821	2,229	2,592	85～89歳	961	285	676				
25	1,207	629	578	55	890	417	473	85	235	81	154				
26	1,258	650	608	56	996	462	534	86	239	74	165				
27	1,218	608	610	57	922	407	515	87	188	58	130	0～14歳	15,909	8,210	7,699
28	1,218	600	618	58	1,022	498	524	88	162	40	122	15～64歳	54,764	26,680	28,084
29	1,200	583	617	59	991	445	546	89	137	32	105	65歳以上	13,619	5,511	8,108

(資料:平成12年国勢調査)

17.配偶関係

(単位:人)

年 齢	男					女				
	総 数	未婚	有配偶	死別	離別	総 数	未婚	有配偶	死別	離別
総 数	32,191	9,403	20,867	799	1,051	36,192	8,046	21,159	4,908	2,020
15～19	2,758	2,741	15	-	2	2,725	2,704	19	-	1
20～24	2,350	2,058	281	-	11	2,455	2,010	420	-	25
25～29	3,070	1,874	1,163	1	32	3,031	1,427	1,504	2	97
30～34	2,542	927	1,564	-	50	2,789	638	1,987	12	152
35～39	2,629	591	1,931	9	90	2,777	335	2,253	18	168
40～44	2,850	437	2,280	8	113	2,899	186	2,440	37	235
45～49	3,054	308	2,531	22	185	3,244	179	2,670	77	315
50～54	3,074	239	2,596	39	186	3,173	160	2,524	153	335
55～59	2,229	90	1,949	48	137	2,592	109	2,038	234	206
60～64	2,124	61	1,880	67	107	2,399	74	1,806	376	137
65～69	2,015	43	1,802	103	66	2,312	79	1,537	553	139
70～74	1,595	26	1,398	125	41	2,076	72	1,083	827	85
75～79	932	3	790	123	15	1,611	43	578	909	74
80～84	578	2	440	119	12	1,124	18	238	832	26
85～89	285	2	188	90	4	676	9	51	589	20
90～94	92	1	53	37	-	250	2	10	232	5
95～99	12	-	6	6	-	56	1	1	54	-
100歳以上	2	-	-	2	-	3	-	-	3	-

(注)総数には配偶関係「不詳」含む。

(資料:平成12年国勢調査)

18.労働力状態(15歳以上)

(単位:人)

男 年 齢	女 年 齢	* 総 数	労働力人口						完全失業者	非労働人口
			総 数	就 業 者				休業者		
			総 数	主に仕事	家事のほかに仕事	通学かわら仕事	休業者	完全失業者	非労働人口	
総 数		68,383	41,989	40,130	35,037	4,280	266	547	1,859	26,172
男		32,191	24,237	23,131	22,488	249	110	284	1,106	7,800
15～64歳		26,680	22,571	21,553	21,114	106	110	223	1,018	3,978
15～19歳		2,758	544	446	370	4	66	6	98	2,211
20～24		2,350	2,080	1,946	1,896	5	28	17	134	252
25～29		3,070	2,911	2,783	2,748	5	10	20	128	129
30～34		2,542	2,410	2,315	2,295	2	3	15	95	119
35～39		2,629	2,516	2,439	2,418	6	1	14	77	106
40～44		2,850	2,733	2,658	2,628	7	2	21	75	103
45～49		3,054	2,925	2,848	2,805	12	-	31	77	121
50～54		3,074	2,922	2,837	2,787	10	-	40	85	134
55～59		2,229	2,048	1,974	1,927	13	-	34	74	175
60～64		2,124	1,482	1,307	1,240	42	-	25	175	628
65歳以上		5,511	1,666	1,578	1,374	143	-	61	88	3,822
65～69		2,015	915	856	774	56	-	26	59	1,096
70～74		1,595	455	437	369	47	-	21	18	1,133
75～79		932	202	193	161	24	-	8	9	727
80～84		578	76	75	59	11	-	5	1	497
85歳以上		391	18	17	11	5	-	1	1	369
女		36,192	17,752	16,999	12,549	4,031	156	263	753	18,372
15～64歳		28,084	16,736	16,010	12,017	3,589	156	248	726	11,306
15～19歳		2,725	373	323	219	18	85	1	50	2,347
20～24		2,455	1,826	1,695	1,555	77	51	12	131	620
25～29		3,031	2,121	1,973	1,694	210	7	62	148	902
30～34		2,789	1,644	1,561	1,200	295	6	60	83	1,141
35～39		2,777	1,727	1,675	1,138	503	3	31	52	1,048
40～44		2,899	2,034	1,977	1,309	645	2	21	57	860
45～49		3,244	2,356	2,300	1,628	648	-	24	56	885
50～54		3,173	2,186	2,126	1,579	533	-	14	60	985
55～59		2,592	1,550	1,505	1,129	361	2	13	45	1,039
60～64		2,399	919	875	566	299	-	10	44	1,479
65歳以上		8,108	1,016	989	532	442	-	15	27	7,066
65～69		2,312	519	507	299	201	-	7	12	1,786
70～74		2,076	275	266	136	126	-	4	9	1,800
75～79		1,611	149	147	65	79	-	3	2	1,459
80～84		1,124	55	53	23	29	-	1	2	1,063
85歳以上		985	18	16	9	7	-	-	2	958

(注)総数には不詳を含む。

(資料:平成12年国勢調査)

19.産業(大分類)・従業上の地位別15歳以上就業者数

(単位:人)

産 業 (大分類)	※ 総数	雇用者	役 員	雇人の ある業種	雇人の ない業種	家族 従業者	家庭 内職者
総 数	40,130	32,350	1,253	1,310	2,792	2,325	99
第 1 次 産 業	2,359	222	7	91	1,028	1,011	-
農 業	2,121	192	5	86	893	945	-
林 業	27	9	-	1	10	7	-
漁 業	211	21	2	4	125	59	-
第 2 次 産 業	9,372	7,904	486	291	408	205	78
鉱 業	8	8	-	-	-	-	-
建 設 業	3,890	2,881	334	234	301	140	-
製 造 業	5,474	5,015	152	57	107	65	78
第 3 次 産 業	28,261	24,109	750	925	1,351	1,105	21
電気・ガス・熱供給・水道業	300	299	1	-	-	-	-
運 輸 ・ 通 信 業	2,556	2,421	41	22	52	20	-
卸売・小売業・飲食店	8,252	5,980	386	527	632	727	-
金 融 ・ 保 険 業	664	580	23	8	43	10	-
不 動 産 業	243	120	45	22	39	17	-
サ ー ビ ス 業 務	11,699	10,162	254	346	585	331	21
公 務	4,547	4,547	-	-	-	-	-
分類不能の産業	138	115	10	3	5	4	-

(注) ※総数には従業上の地位「不詳」を含む。

(資料:平成12年国勢調査)

20.産業別15歳以上就業者数

(単位:人,%)

産 業 (大分類)	昭 和 5 5 年				昭 和 6 0 年				平 成 2 年			
	総 数	男	女	構成比	総 数	男	女	構成比	総 数	男	女	構成比
総 数	30,352	17,882	12,470	100.0	31,621	18,451	13,170	100.0	33,626	19,415	14,211	100.0
第 1 次 産 業	4,150	2,131	2,019	13.7	3,907	2,078	1,829	12.4	3,147	1,732	1,415	9.4
農 業	3,705	1,793	1,912	12.2	3,462	1,757	1,705	10.9	2,807	1,476	1,331	8.3
林 業	47	36	11	0.2	46	35	11	0.1	39	29	10	0.1
漁 業	398	302	96	1.3	399	286	113	1.3	301	227	74	0.9
第 2 次 産 業	6,342	4,309	2,033	20.9	6,565	4,133	2,432	20.8	7,916	4,794	3,122	23.5
鉱 業	16	15	1	0.1	15	15	-	0.0	10	8	2	0.0
建 設 業	3,137	2,652	485	10.3	2,723	2,360	363	8.6	2,994	2,583	411	8.9
製 造 業	3,189	1,642	1,547	10.5	3,827	1,758	2,069	12.1	4,912	2,203	2,709	14.6
第 3 次 産 業	19,815	11,410	8,405	65.3	21,106	12,213	8,893	66.7	22,530	12,877	9,653	67.0
電気・ガス・熱供給・水道業	334	299	35	1.1	342	312	30	1.1	293	263	30	0.9
運 輸 ・ 通 信 業	1,776	1,501	275	5.9	1,794	1,521	273	5.7	1,950	1,634	316	5.8
卸売・小売業・飲食店	6,255	2,896	3,359	20.6	6,514	3,002	3,512	20.6	6,642	3,049	3,593	19.8
金 融 ・ 保 険 業	532	255	277	1.8	637	304	333	2.0	726	309	417	2.2
不 動 産 業	116	79	37	0.4	143	102	41	0.5	193	140	53	0.6
サ ー ビ ス 業 務	7,214	3,069	4,145	23.8	7,881	3,447	4,434	24.9	8,814	3,885	4,929	26.2
公 務	3,588	3,311	277	11.8	3,795	3,525	270	12.0	3,912	3,597	315	11.6
分類不能の産業	45	32	13	0.1	43	27	16	0.1	33	12	21	0.1

産 業 (大分類)	平 成 7 年				平 成 1 2 年			
	総 数	男	女	構成比	総 数	男	女	構成比
総 数	38,622	22,435	16,187	100.0	40,130	23,131	16,999	100.0
第 1 次 産 業	2,727	1,485	1,242	7.1	2,359	1,258	1,101	5.9
農 業	2,426	1,249	1,177	6.3	2,121	1,084	1,037	5.3
林 業	40	35	5	0.1	27	22	5	0.1
漁 業	261	201	60	0.7	211	152	59	0.5
第 2 次 産 業	9,366	6,168	3,198	24.3	9,372	6,505	2,867	23.4
鉱 業	12	10	2	0.0	8	7	1	0.0
建 設 業	3,866	3,257	609	10.0	3,890	3,323	567	9.7
製 造 業	5,488	2,901	2,587	14.2	5,474	3,175	2,299	13.6
第 3 次 産 業	26,504	14,771	11,733	68.6	28,261	15,291	12,970	70.4
電気・ガス・熱供給・水道業	326	287	39	0.8	300	265	35	0.7
運 輸 ・ 通 信 業	2,074	1,792	282	5.4	2,556	2,002	554	6.4
卸売・小売業・飲食店	8,251	3,651	4,600	21.4	8,252	3,571	4,681	20.6
金 融 ・ 保 険 業	740	326	414	1.9	664	284	380	1.7
不 動 産 業	236	148	88	0.6	243	150	93	0.6
サ ー ビ ス 業 務	10,435	4,582	5,853	27.0	11,699	4,989	6,710	29.2
公 務	4,442	3,985	457	11.5	4,547	4,030	517	11.3
分類不能の産業	25	11	14	0.0	138	77	61	0.3

(資料:国勢調査)

21.産業・年齢(5歳階級)別15歳以上就業者数

(単位:人)

産 業	総 数	(単位:人)															
		15~19歳	20~24歳	25~29歳	30~34歳	35~39歳	40~44歳	45~49歳	50~54歳	55~59歳	60~64歳	65~69歳	70~74歳	75~79歳	80~84歳	85歳以上	
総 数	40,130	769	3,641	4,756	3,876	4,114	4,635	5,148	4,963	3,479	2,182	1,363	703	340	128	33	
第 1 次 産 業	2,359	5	25	49	61	100	151	190	218	218	354	436	316	168	52	16	
農 業	2,121	4	20	44	51	93	140	171	181	192	311	387	301	163	48	15	
林 業	27	-	1	-	2	1	6	2	3	1	4	5	-	1	1	-	
漁 業	211	1	4	5	8	6	5	17	34	25	39	44	15	4	3	1	
第 2 次 産 業	9,372	206	833	1,169	963	960	1,107	1,373	1,282	778	412	191	69	25	4	-	
鉱 業	8	-	-	-	1	1	-	2	-	4	-	-	-	-	-	-	
建 設 業	3,890	66	289	365	302	351	472	656	604	376	225	126	46	11	1	-	
製 造 業	5,474	140	544	804	660	608	635	715	678	398	187	65	23	14	3	-	
第 3 次 産 業	28,261	550	2,766	3,522	2,834	3,040	3,366	3,569	3,448	2,475	1,412	733	317	143	70	16	
電気・ガス・熱供給・水道業	300	2	27	58	37	38	28	40	39	22	7	2	-	-	-	-	
運 輸 ・ 通 信 業	2,556	34	206	300	267	272	291	327	376	334	113	28	5	2	1	-	
卸売・小売業・飲食店	8,252	276	735	865	743	874	978	1,060	1,088	724	401	254	124	77	40	13	
金 融 ・ 保 険 業	664	1	59	98	77	73	88	90	55	62	29	20	4	7	1	-	
不 動 産 業	243	1	-	11	13	14	28	40	32	28	28	24	14	5	4	1	
サ ー ビ ス 業	11,699	137	1,090	1,443	1,192	1,264	1,389	1,395	1,306	1,144	755	362	150	47	23	2	
公 務	4,547	99	649	747	505	505	564	617	552	161	79	43	20	5	1	-	
分 類 不 能 の 産 業	138	8	17	16	18	14	11	16	15	8	4	3	1	4	2	1	

(資料:平成12年国勢調査)

22.流入・流出口

(1) 流入・流出口及び昼間人口

(単位:人)

年 次	常 住 人 口 (夜間人口)	流 入			流 出			流入 超過数	昼間 人口
		総 数	就 業 者	通 学 者	総 数	就 業 者	通 学 者		
昭和50年	60,919	3,274	1,863	1,411	3,043	2,434	609	231	61,150
55	65,531	3,999	2,738	1,261	3,835	2,998	837	164	65,695
60	69,466	4,420	3,030	1,390	4,662	3,659	1,003	△ 242	69,224
平成2年	73,424	5,049	3,751	1,298	6,056	4,789	1,267	△ 1,007	72,417
7	79,274	6,561	5,333	1,228	7,609	6,202	1,407	△ 1,048	78,226
12	84,292	7,528	6,276	1,252	8,622	7,147	1,475	△ 1,094	83,198

(資料:国勢調査)

(2) 流入・流出口産業別就業者数

(単位:人)

産 業	流 入			流 出		
	計	県 内	県 外	計	県 内	県 外
総 数	6,276	5,894	382	7,147	6,775	372
第 1 次 産 業	27	24	3	49	44	5
農 業	25	22	3	32	32	-
林 業	1	1	-	2	2	-
漁 業	1	1	-	15	10	5
第 2 次 産 業	1,850	1,718	132	1,789	1,681	108
鉱 業	-	-	-	3	3	-
建 設 業	759	659	100	683	597	86
製 造 業	1,091	1,059	32	1,103	1,081	22
第 3 次 産 業	3,587	3,403	184	4,560	4,381	179
電気・ガス・熱供給・水道業	39	33	6	68	65	3
運 輸 ・ 通 信 業	758	701	57	665	590	75
卸売・小売業・飲食店	1,198	1,152	46	1,160	1,079	81
金 融 ・ 保 険 業	95	91	4	214	209	5
不 動 産 業	24	24	-	36	33	3
サ ー ビ ス 業	1,796	1,716	80	2,580	2,497	83
公 務	474	420	54	570	563	7
分 類 不 能 の 産 業	15	15	-	16	14	2

(資料:平成12年国勢調査)

(3) 相手地別流入・流出口 (15歳以上)

(単位:人)

市町村名	流 入			流 出		
	計	就 業 者	通 学 者	計	就 業 者	通 学 者
総 数	7,498	6,276	1,222	8,549	7,147	1,402
長 崎 市	926	839	87	1,999	1,568	431
佐 世 保 市	399	349	50	533	466	67
島 原 市	40	25	15	66	63	3
諫 早 市	2,478	2,167	311	4,086	3,295	791
三 和 町	11	10	1	-	-	-
多 良 見 町	373	274	99	313	290	23
長 与 町	139	124	15	64	46	18
時 津 町	65	60	5	75	56	19
琴 海 町	17	11	6	-	-	-
西 彼 町	13	13	-	11	11	-
西 海 町	11	10	1	-	-	-
大 島 町	-	-	-	17	17	-
東 彼 杵 町	1,131	956	175	344	344	-
川 世 保 市	402	308	94	257	251	6
波 佐 見 町	113	88	25	54	54	-
森 山 町	101	70	31	35	35	-
飯 盛 町	132	92	40	43	43	-
高 来 町	248	157	91	50	44	6
小 長 井 町	118	56	62	31	29	2
有 明 町	25	22	3	11	11	-
国 見 町	27	20	7	13	13	-
瑞 穂 町	30	20	10	-	-	-
吾 妻 町	60	51	9	-	-	-
愛 野 町	52	44	8	18	17	1
千 々 石 町	33	26	7	-	-	-
小 浜 町	29	21	8	20	20	-
加 津 佐 町	11	8	3	-	-	-
深 江 町	10	3	7	-	-	-
佐 々 町	12	10	2	-	-	-
そ の 他 の 市 町 村	73	60	13	104	102	2
他 県	419	382	37	405	372	33

(資料:平成12年国勢調査)

03 産 業 ・ 経 済 ・ 観 光

23.大村市総生産の推移

(単位:百万円)

項 目	平成9年	10	11	12	13	14	15
総 額	250,399	252,473	251,319	252,854	252,768	250,389	248,810
(1) 産 業	207,622	207,817	206,155	207,144	206,046	202,928	201,723
A. 第 1 次 産 業	3,705	3,992	3,448	3,417	3,513	3,150	3,448
農 業	3,292	3,629	3,161	3,160	3,281	2,953	3,267
林 業	79	82	60	50	56	33	27
水 産 業	334	281	227	207	176	164	154
B. 第 2 次 産 業	57,414	53,408	53,961	52,241	47,957	46,867	44,071
鉱 業	114	104	88	79	66	55	54
製 造 業	28,037	29,393	33,731	33,849	29,729	32,507	28,263
建 設 業	29,263	23,911	20,142	18,313	18,162	14,305	15,754
C. 第 3 次 産 業	196,329	202,179	201,013	204,307	209,323	208,957	209,770
電 気 ・ ガ ス ・ 水 道 業	17,160	16,115	15,114	12,728	12,906	11,960	11,950
卸 売 ・ 小 売 業	31,139	31,949	30,103	30,925	30,873	30,956	30,341
金 融 ・ 保 険 業	7,113	7,210	6,988	7,651	8,972	9,378	9,450
不 動 産 業	23,758	24,746	25,022	25,479	26,096	26,574	26,535
運 輸 ・ 通 信 業	31,086	31,375	30,712	31,113	31,183	30,013	31,119
サ ー ビ ス 業	36,246	39,023	40,805	43,589	44,546	44,031	44,809
(2) 政府サービス生産者	44,051	45,765	46,099	47,470	48,984	49,771	49,542
電 気 ・ ガ ス ・ 水 道 業	2,128	2,234	2,412	2,441	2,588	2,881	2,871
サ ー ビ ス 業	12,070	12,334	12,278	12,413	12,906	12,722	12,675
公 務	29,852	31,198	31,409	32,616	33,490	34,168	33,996
(3) 対家計民間非営利 サービス生産者	5,777	5,995	6,170	5,352	5,763	6,274	6,024
(4) 小 計	257,451	259,577	258,424	259,966	260,792	258,973	257,289
(5) 帰属利子(控除)	7,052	7,104	7,105	7,111	8,024	8,585	8,479

(注) 計数は、単位未満を四捨五入で表示しているため、総数と内訳の合計が一致しない場合があります。

(資料:長崎県の市町村民経済計算)

24.長崎県下各市の総生産(平成15年度)

(単位:百万円)

項 目	県 計	長 崎 市	佐 世 保 市	島 原 市	諫 早 市	大 村 市	福 江 市	平 戸 市	松 浦 市
総 額	4,248,345	1,343,207	688,471	114,459	308,324	248,810	75,689	52,578	73,480
(1) 産 業	3,722,351	1,201,595	588,021	100,833	286,537	201,723	64,439	43,945	67,095
A. 第 1 次 産 業	120,103	11,076	5,311	3,193	2,907	3,448	2,637	3,439	1,811
農 業	63,178	2,663	3,175	2,871	2,680	3,267	1,206	1,154	1,366
林 業	1,595	55	47	85	25	27	34	214	18
水 産 業	55,330	8,358	2,089	237	202	154	1,397	2,071	427
B. 第 2 次 産 業	763,869	152,446	72,115	15,801	81,081	44,071	10,663	8,608	15,641
鉱 業	8,975	129	75	113	91	54	876	419	-
製 造 業	440,382	79,486	33,020	7,958	61,240	28,263	2,703	3,477	9,393
建 設 業	314,512	72,831	39,020	7,730	19,750	15,754	7,084	4,712	6,248
C. 第 3 次 産 業	3,574,796	1,269,527	641,178	102,227	239,193	209,770	66,270	43,826	58,307
電 気 ・ ガ ス ・ 水 道 業	159,914	48,494	27,035	7,794	7,295	11,950	4,164	2,360	14,889
卸 売 ・ 小 売 業	573,841	206,443	114,855	16,705	47,174	30,341	10,788	4,187	9,594
金 融 ・ 保 険 業	290,420	137,460	51,149	8,295	17,740	9,450	4,670	4,063	2,475
不 動 産 業	490,034	166,146	81,043	11,959	30,548	26,535	9,586	6,864	5,983
運 輸 ・ 通 信 業	314,235	98,251	49,253	7,014	20,918	31,119	5,320	2,988	4,786
サ ー ビ ス 業	1,009,936	381,277	187,261	30,071	78,876	44,809	16,610	11,436	11,917
(2) 政府サービス生産者	618,584	196,562	114,772	17,149	28,073	49,542	12,750	9,574	7,173
電 気 ・ ガ ス ・ 水 道 業	48,059	15,308	8,597	1,040	3,307	2,871	432	507	473
サ ー ビ ス 業	190,398	52,222	24,390	5,741	11,401	12,675	4,029	4,049	3,047
公 務	380,127	129,031	81,785	10,368	13,365	33,996	8,290	5,017	3,653
(3) 対家計民間非営利 サービス生産者	117,832	34,894	15,810	3,240	8,569	6,024	2,382	2,354	1,490
(4) 小 計	4,458,767	1,433,051	718,604	121,222	323,179	257,289	79,571	55,873	75,759
(5) 帰属利子(控除)	210,422	89,843	32,133	6,763	14,855	8,479	3,882	3,294	2,279

(注) 計数は、単位未満を四捨五入で表示しているため、総数と内訳の合計が一致しない場合があります。

(資料:平成15年度長崎県の市町村民経済計算)

25.事業所数・従業者数の推移

産 業	事業所数					従業者数				
	昭和56年	61	平成3年	8	13	昭和56年	61	平成3年	8	13
総 数	2,987	3,146	3,188	3,378	3,493	24,813	26,047	27,902	34,462	36,371
農 林 水 産 業	14	16	11	9	7	101	147	40	86	41
農 産 業	4	3	1	3	2	34	31	14	25	18
建 設 業	214	210	228	268	297	2,526	2,253	2,532	3,042	2,755
製 造 業	176	205	210	222	206	3,072	3,897	4,072	5,185	4,762
電 気・ガ 斯・熱 供 給・水 道 業	8	8	9	9	9	293	313	290	283	257
運 輸 ・ 通 信 業	60	75	85	99	110	1,514	1,587	1,687	2,122	2,963
卸 売 ・ 小 売 業・飲 食 店	1,606	1,612	1,590	1,634	1,606	6,957	6,964	7,568	9,795	9,688
金 融 ・ 保 険 業	60	66	62	64	61	504	527	552	574	499
不 動 産 業	50	64	67	92	97	125	158	161	250	258
サ ー ビ ス 業	758	849	886	941	1,060	6,732	7,280	8,166	8,925	10,730
公 務	37	38	39	37	38	2,955	2,890	2,820	4,175	4,400

(資料:事業所統計調査)

26.規模別事業所数・従業者数

産 業	事業所数(民営事業所)							従業者数(民営事業所)						
	総数	1~4人	5~9人	10~19人	20~29人	30人以上	派遣・下請 従業者のみ	総数	1~4人	5~9人	10~19人	20~29人	30人以上	派遣・下請 従業者のみ
総 数	3,357	1,986	676	415	134	145	1	28,271	4,257	4,380	5,633	3,206	10,795	-
農 林 水 産 業	5	1	2	2	-	-	-	40	1	12	27	-	-	-
農 産 業	2	-	1	1	-	-	-	18	-	6	12	-	-	-
建 設 業	297	117	79	66	24	11	-	2,755	270	523	905	558	499	-
製 造 業	206	59	52	46	19	30	-	4,762	151	350	647	455	3,159	-
電 気・ガ 斯・熱 供 給・水 道 業	4	-	-	-	1	3	-	185	-	-	-	23	162	-
運 輸 ・ 通 信 業	95	38	16	12	8	21	-	2,571	87	110	176	191	2,007	-
卸 売 ・ 小 売 業・飲 食 店	1,602	1,013	350	166	37	35	1	9,629	2,260	2,241	2,215	881	2,032	-
金 融 ・ 保 険 業	61	29	12	13	4	3	-	499	60	77	172	97	93	-
不 動 産 業	96	86	8	2	-	-	-	257	175	51	31	-	-	-
サ ー ビ ス 業	989	643	156	107	41	42	-	7,555	1,253	1,010	1,448	1,001	2,843	-

(資料:平成13年事業所・企業統計調査)

27.地区別事業所数・従業者数

産 業	事業所数										従業者数							
	総数	三浦	鈴田	大村	西大村	萱瀬	竹松	福重	松原	三浦	鈴田	大村	西大村	萱瀬	竹松	福重	松原	
総 数	3,493	105	91	1,253	1,256	81	533	89	85	36,371	1,274	787	10,795	13,608	765	7,494	1,027	621
農 林 水 産 業	7	-	1	-	-	1	-	2	2	41	-	16	11	-	-	-	7	7
農 産 業	2	-	-	-	-	2	-	-	-	18	-	-	-	-	18	-	-	-
建 設 業	297	13	17	63	114	16	51	14	9	2,755	111	120	656	890	137	582	210	49
製 造 業	206	25	6	28	53	12	52	12	18	4,762	404	31	494	1,750	246	1,395	280	162
電 気・ガ 斯・熱 供 給・水 道 業	9	-	-	5	3	-	-	1	-	257	-	-	131	48	-	-	78	-
運 輸 ・ 通 信 業	110	11	2	19	52	3	20	2	1	2,963	272	255	255	1,441	22	683	30	5
卸 売 ・ 小 売 業・飲 食 店	1,606	35	41	667	563	17	225	29	29	9,688	217	199	3,464	3,904	109	1,429	191	175
金 融 ・ 保 険 業	61	-	-	35	18	-	8	-	-	499	-	-	335	113	-	51	-	-
不 動 産 業	97	2	1	34	52	1	7	-	-	258	7	2	103	131	1	14	-	-
サ ー ビ ス 業	1,060	18	21	388	389	27	166	27	24	10,730	259	159	4,653	3,399	227	1,589	226	218
公 務	38	1	2	13	12	2	4	2	2	4,400	4	5	693	1,932	5	1,751	5	5

(資料:平成13年事業所・企業統計調査)

28.農家数・人口及び耕地面積の推移

年 次	農 家 数	農 家 人 口	耕 地 面 積						
			計	田	畑	果 樹 園	茶 園	桑 園	その 他 の 樹 園 地
昭和55年	2,700	12,909	2,155	1,053	506	558	18	12	7
60	2,490	11,794	2,021	1,007	487	486	20	11	9
平成2年	2,207	10,329	1,719	932	428	331	13	5	10
7	1,950	8,875	1,539	861	370	282	19	-	7
12	1,750	7,786	1,306	684	364	241	15	-	4
(12年地区別)									
大 村	228	941	148	49	63	24	11	-	0
西 大 村	172	744	113	39	61	9	0	-	3
竹 松	228	985	177	81	93	3	-	-	0
松 原	167	773	122	90	28	4	3	-	0
福 重	290	1,303	255	171	37	46	0	-	-
萱 瀬	235	970	144	84	14	46	0	-	0
鈴 田	236	1,140	198	105	51	42	-	-	0
三 浦	171	833	132	55	14	62	-	-	0
千 綿	23	97	19	9	2	7	-	-	-

(注)四捨五入の関係で総計と内訳が一致していない。

(資料:農業センサス)

29.専・兼業別農家数

(単位:戸)

年次	農家数	販売農家						自給的農家
		計	専業農家	兼業農家	第1種	第2種	自給的農家	
平成12年	1,750	1,314	293	1,021	247	774	436	
(12年地区別)								
大村	228	159	38	121	25	96	69	
西大村	172	119	33	86	25	61	53	
竹松	228	172	53	119	42	77	56	
松原	167	137	20	117	28	89	30	
福重	290	236	63	173	44	129	54	
萱瀬	235	148	37	111	17	94	87	
鈴田	236	188	25	163	35	128	48	
三浦	171	137	19	118	26	92	34	
千綿	23	18	5	13	5	8	5	

(注)2000年世界農林業センサスから専・兼農家の分類は販売農家が対象。
1.第1種兼業とは農業が主なもの
2.第2種兼業とは兼業が主なもの

(参考) (単位:戸)

年次	農家数	専業農家	計	兼業農家	
				第1種	第2種
昭和55年	2,700	507	2,193	659	1,534
60	2,490	470	2,020	562	1,458
平成2年	2,207	479	1,728	321	1,407
7	1,950	348	1,602	353	1,249

(資料:2000年世界農林業センサス)

(資料:農業センサス)

30.経営耕地規模別農家数

(単位:戸)

地区別	農家数	自給的農家		販売農家								
		例外規定	ha	例外規定販売農家		ha	ha	ha	ha	ha	ha	ha
				0.1~0.3	0.1未満							
総数	1,750	-	436	9	15	286	512	260	130	59	25	27
大村	228	-	69	6	5	41	71	18	10	4	1	9
西大村	172	-	53	3	2	33	44	18	11	7	1	3
竹松	228	-	56	-	2	36	62	31	26	8	7	-
松原	167	-	30	-	1	27	54	47	4	2	1	1
福重	290	-	54	-	2	40	88	48	34	17	2	5
萱瀬	235	-	87	-	-	42	52	31	11	6	2	4
鈴田	236	-	48	-	-	38	78	34	18	11	5	4
三浦	171	-	34	-	3	26	56	29	13	3	6	1
千綿	23	-	5	-	-	3	7	4	3	1	-	-

(資料:2000年世界農林業センサス)

31.農業粗生産額の推移

(単位:千万円)

年次	総計	米	麦	雑穀豆類	いも類	野菜類	果実	花き	工芸農作物	苗木類	養蚕	畜産	加工農産物
平成12年	630	75	2	1	6	216	75	22	23	31	-	177	2
13	630	75	1	1	5	232	68	32	23	35	-	156	1
14	632	67	1	2	4	240	71	34	25	28	-	159	1
15	671	80	1	2	6	252	70	51	18	30	-	160	1
16	695	70	1	1	5	256	91	54	21	28	-	167	1

(注)四捨五入の関係で統計と内訳が一致していない。

(資料:長崎農林水産統計年報)

32.主な農作物の収穫量の推移

(単位:t)

年次	米	麦	大豆	かんしょ	みかん	なつみかん	はっさく	いよかん	ぶどう	日本なし	びわ	かき	くり	茶(生葉)
平成12年	3,090	123	16	227	4,520	42	61	170	66	221	25	28	9	126
13	3,040	59	12	213	4,920	43	60	140	68	202	26	19	9	103
14	2,900	50	14	197	5,290	36	53	125	61	213	24	6	10	109
15	2,670	37	11	201	5,180	32	55	126	63	210	24	15	7	125
16	2,700	73	12	242	5,010	27	53	115	50	178	23	11	6	68

(資料:長崎農林水産統計年報)

33.主な野菜の作付面積・収穫量・出荷量(平成16年)

(単位:ha,t)

品名	長崎県			大村市			品名	長崎県			大村市		
	作付面積	収穫量	出荷量	作付面積	収穫量	出荷量		作付面積	収穫量	出荷量	作付面積	収穫量	出荷量
だいこん	772	51,200	46,300	15	695	594	なす	102	2,760	2,130	5	126	110
にんじん	776	22,200	19,800	61	2,320	2,140	きゅうり	137	6,710	5,870	12	1,260	1,180
はくさい	403	23,900	20,400	9	407	325	トマト	179	14,200	12,900	18	2,060	1,920
キャベツ	359	9,950	7,370	32	936	772	ピーマン	32	505	345	2	29	24
レタス	730	18,800	16,900	14	262	233	さといも	134	969	477	6	47	25
ほうれんそう	209	2,600	2,040	13	149	119	しょうが	63	1,330	802	1	16	11
ねぎ	142	2,560	2,100	2	20	17	ばれいしょ	4,330	111,500	96,500	21	378	333
たまねぎ	475	20,500	17,200	4	217	175	すいか	333	11,600	10,100	4	63	50
かぼちゃ	317	5,780	4,720	23	484	447	メロン	154	3,000	2,740	2	33	30
さやいんげん	156	828	658	3	16	12	いちご	314	12,800	12,200	23	950	909
アスパラガス	154	2,990	2,840	7	98	95							

(資料:長崎農林水産統計年報)

34.地区別家畜飼養状況(平成18年4月1日現在)

(単位:戸,頭,羽)

地区	養豚		乳用牛		肉用牛		鶏(ブロイラー)		鶏(採卵)		鶏(育成)	
	戸数	頭数	戸数	頭数	戸数	頭数	戸数	羽数	戸数	羽数	戸数	羽数
合計	11	7,686	8	207	42	3,327	4	92,000	3	59,241	2	58,360
大村	4	3,311	5	141	18	2,786	1	28,000	1	6,000	1	55,000
西大村	2	1,051	-	-	3	24	1	20,000	-	-	-	-
三浦	2	2,048	-	-	3	157	2	44,000	1	51,461	1	3,360
鈴木	1	986	-	-	5	183	-	-	-	-	-	-
竹松	-	-	1	8	3	64	-	-	-	-	-	-
萱瀬	-	-	-	-	1	3	-	-	-	-	-	-
福重	1	150	1	7	6	99	-	-	-	-	-	-
松原	1	140	1	51	3	11	-	-	1	1,780	-	-

(資料:農業水産課)

35.民有林資源の状況(平成17年3月31日現在)

(単位:ha, km³)

区分	総数	立木地									竹林	無立木地			更新 困難地	
		総数			人工林			天然林				総数	伐跡地	未立木地		
		面積	針	広	総数	針	広	総数	針	広						
総数	面積	5,943	5,734	3,394	2,341	3,440	3,318	123	2,294	76	2,218	68	76	1	75	64
	蓄積	1,353	1,354	1,000	353	1,000	979	21	354	21	332	-	-	-	-	-
民有林	面積	3,582	3,437	2,340	1,098	2,383	2,326	58	1,054	14	1,040	68	76	1	75	-
	蓄積	923	924	798	125	797	795	2	127	3	123	-	-	-	-	-
国有林	面積	2,361	2,297	1,054	1,243	1,057	992	65	1,240	62	1,178	-	-	-	-	64
	蓄積	430	430	202	228	203	184	19	227	18	209	-	-	-	-	-

※端数処理の関係で合計が合わない場合があります。

(資料:農林整備課)

36.漁業経営体数(各年12月31日現在)

(単位:経営体)

年次 漁業地区	総数	動力漁船使用					小型 定置網	地曳網	海面養殖業			
		1t未満	1~3t	3~5t	5~10t	真珠			わかめ	その他		
平成12年	185	59	93	29	1	-	-	1	1	1	-	-
13	169	50	87	28	1	-	-	1	1	1	-	-
14	177	59	87	28	1	-	-	-	1	1	-	-
15	188	64	92	29	1	1	-	-	-	1	-	-
16	169	54	83	30	2	-	-	-	-	-	-	-
(16年地区別)												
松原	25	11	11	3	-	-	-	-	-	-	-	-
新城	76	26	35	13	2	-	-	-	-	-	-	-
大村東部	68	17	37	14	-	-	-	-	-	-	-	-

(資料:農業水産課)

37.漁業従事者数と漁港地区別人口

(平成16年12月31日現在)

(単位:人)

組合名	組合員数	内訳		盛漁期 従事者	港域 人口
		正	準		
合計	233	202	31	293	1,968
東浦(含三浦)	87	75	12	114	920
大村市(新城)	95	83	12	149	554
大村市(松原)	51	44	7	30	494

(資料:農業水産課)

38.漁船隻数(各年12月31日現在)

(単位:隻)

年次 漁業地区	総数	無動力船	船外機 付船	動力漁船使用				
				計	1t未満	1~3t	3~5t	5~10t
平成12年	389	-	233	156	16	105	34	1
13	381	-	227	154	19	100	34	1
14	375	-	226	149	19	96	33	1
15	368	-	223	145	18	93	33	1
16	356	-	218	138	14	91	32	1
(16年地区別)								
松原	47	-	29	18	4	10	4	-
新城	177	-	119	58	5	39	14	-
大村東部	132	-	70	62	5	42	14	1

(資料:農業水産課)

39.主な魚種別漁獲量

(単位:t)

年次 漁業地区	総数	いわし	えび	なまこ	もずく	かに	いか	たこ	ぼら	たい	さぎえ	かれい	その他
平成12年	371	-	7	28	2	5	9	15	6	7	51	5	236
13	338	-	6	38	14	13	11	18	7	14	45	1	171
14	388	-	9	62	12	9	13	25	4	16	31	4	203
15	333	-	2	82	3	11	8	25	7	9	35	2	149
16	475	-	6	107	0	12	8	13	4	7	95	5	218
(16年地区別)													
松原	21	-	-	12	-	-	1	1	-	1	1	-	5
新城	333	-	2	76	-	9	4	9	4	4	88	4	133
大村東部	121	-	4	19	-	3	3	3	-	2	6	1	80

(資料:農業水産課)

40.工業の推移(各年12月31日現在)

(単位:所,人,万円)

年次	事業所数	従業者数	現金給与総額	原材料等総額	製造品出荷額等
昭和50年	160	3,071	290,410	1,015,431	1,599,930
55	146 (99)	2,590 (2,484)	403,326 (398,451)	1,674,637 (1,642,733)	2,484,864 (2,427,147)
60	182 (122)	3,431 (3,304)	604,532 (597,776)	1,982,193 (1,955,327)	3,226,825 (3,165,368)
平成元年	(133)	(3,746)	(794,931)	(2,448,156)	(4,389,652)
2	225 (155)	4,345 (4,203)	952,824 (941,612)	2,812,396 (2,755,249)	5,036,328 (4,926,115)
3	(164)	(4,452)	(1,075,225)	(2,911,518)	(5,795,096)
4	(166)	(4,542)	(1,169,197)	(3,142,702)	(5,781,755)
5	246 (184)	5,027 (4,891)	1,286,044 (1,271,442)	3,536,654 (3,471,875)	6,658,437 (6,537,226)
6	(176)	(4,741)	(1,317,104)	(3,326,556)	(7,029,107)
7	225 (167)	4,814 (4,687)	1,315,092 (1,300,985)	3,611,070 (3,563,014)	7,073,375 (6,969,054)
8	(160)	(4,794)	(1,422,600)	(4,172,263)	(7,525,131)
9	(150)	(4,816)	(1,476,244)	(4,680,537)	(7,738,369)
10	216 (160)	5,167 (5,049)	1,660,190 (1,642,988)	4,233,363 (4,178,623)	8,022,380 (7,896,196)
11	(154)	(4,473)	(1,573,036)	(4,105,566)	(7,510,668)
12	228 (171)	4,892 (4,773)	1,755,776 (1,742,666)	4,692,253 (4,667,646)	8,879,871 (8,831,936)
13	(160)	(4,552)	(1,471,793)	(4,034,344)	(7,725,201)
14	(150)	(4,367)	(1,480,733)	(3,253,631)	(7,124,540)
15	190 (146)	4,468 (4,373)	1,718,113 (1,465,345)	3,991,145 (3,383,131)	6,662,502 (6,606,504)
16	(140)	(4,364)	(1,512,884)	(3,847,667)	(7,150,856)

(注) ()は従業者数4人以上の事業所。(資料:工業統計調査)

42.規模別事業所数・従業者数・製造品出荷額等(従業者数4人以上の事業所)

(単位:所,人,万円)

区分	事業所数	従業者数	現金給与総額	原材料等総額	製造品出荷額等
総数	140	4,364	1,512,884	3,847,667	7,150,856
4~9人	64	394	91,023	108,752	276,337
10~19	33	436	116,247	238,986	472,088
20~29	19	456	125,115	232,569	518,154
30~49	5	186	X	X	X
50~99	12	828	X	X	X
100~199	5	649	204,129	649,694	1,500,533
200~299	1	200	X	X	X
300~499	-	-	-	-	-
500~999	-	-	-	-	-
1,000人以上	1	1215	X	X	X

(資料:平成16年工業統計調査)

43.長崎県下各市の工業概況(従業者数4人以上の事業所)

(単位:所,人,百万円,%)

市	平成15年			平成16年			対前年比		
	事業所数	従業者数	製造品出荷額等	事業所数	従業者数	製造品出荷額等	事業所数	従業者数	製造品出荷額等
県計	2,543	61,257	1,303,197	2,404	59,481	1,269,929	94.5	97.1	97.4
長崎市	402	12,661	307,603	374	12,173	310,313	93.0	96.1	100.9
佐世保市	250	5,863	123,855	245	5,831	117,888	98.0	99.5	95.2
島原市	77	1,811	20,057	71	1,718	20,600	92.2	94.9	102.7
諫早市	158	8,562	224,059	148	8,381	206,253	93.7	97.9	92.1
大村市	146	4,373	66,065	140	4,364	71,509	95.9	99.8	108.2
平戸市	65	808	5,853	61	739	4,934	93.8	91.5	84.3
松浦市	36	1,379	20,926	37	1,397	22,124	102.8	101.3	105.7
対馬市	66	660	7,790	60	581	7,088	90.9	88.0	91.0
壱岐市	60	878	6,669	61	922	7,726	101.7	105.0	115.8
五島市	66	847	7,862	60	816	7,509	90.9	96.3	95.5

(注)単位未満四捨五入のため計と一致しない場合がある。

(資料:工業統計調査)

41.産業別事業所数・従業者数・製造品出荷額等(平成16年12月31日現在)

(単位:所,人,万円)

区分	事業所数	従業者数	現金給与総額	製造品出荷額等
総数	140	4,364	1,512,884	7,150,856
食料品製造業	35	1,098	293,093	1,493,288
飲料・たばこ・飼料製造業	5	132	41,791	534,565
繊維工業業	-	-	-	-
衣服・その他の繊維製品製造業	8	87	15,844	53,221
木材・木製品製造業	5	59	19,141	62,058
家具・装備品製造業	6	49	11,209	65,715
パルプ・紙・紙加工品製造業	1	4	X	X
印刷・同関連業	8	178	58,253	232,788
化学工業業	1	8	X	X
石油製品・石炭製品製造業	-	-	-	-
プラスチック製品製造業	1	127	X	X
ゴム製品製造業	-	-	-	-
なめし革・同製品・毛皮製造業	-	-	-	-
窯業・土石製品製造業	14	296	100,714	332,041
鉄鋼製造業	4	73	25,211	149,955
非鉄金属製造業	-	-	-	-
金属製品製造業	23	282	82,409	288,290
一般機械器具製造業	11	129	39,576	164,653
電気機械器具製造業	6	1,496	672,951	2,622,504
情報通信機械器具製造業	-	-	-	-
電子部品・デバイス製造業	2	243	X	X
輸送用機械器具製造業	4	26	9,856	23,695
精密機械器具製造業	1	4	X	-
その他の製造業	5	73	22,219	44,519

(資料:平成16年工業統計調査)

44.業種別商店数・従業者数・年間商品販売額等

(単位:店,人,万円,㎡)

業種別	商店数				従業者数			年間商品販売額	売場面積
	計	個人	会社	組合	計	男	女		
合計	1,036	521	489	26	7,093	3,347	3,746	17,326,712	105,050
卸売業計	185	47	134	4	1,651	1,049	602	9,235,269	-
各種商品卸売業	-	-	-	-	-	-	-	-	-
繊維品卸売業	-	-	-	-	-	-	-	-	-
衣服・身の回り品卸売業	1	-	1	-	X	X	X	X	-
農畜産物・水産物卸売業	21	11	10	-	177	110	67	1,114,131	-
食料・飲料卸売業	32	11	20	1	419	212	207	2,497,380	-
建築材料卸売業	32	4	27	1	266	190	76	1,054,170	-
化学製品卸売業	5	2	3	-	18	9	9	54,227	-
鉱物・金属材料卸売業	8	-	8	-	90	71	19	719,790	-
再生資源卸売業	2	1	1	-	X	X	X	X	-
一般機械器具卸売業	8	-	8	-	55	41	14	194,975	-
自動車卸売業	14	5	9	-	93	74	19	203,556	-
電気機械器具卸売業	13	2	11	-	183	140	43	2,010,767	-
その他の機械器具卸売業	8	1	7	-	63	44	19	365,686	-
家具・建具・じゅう器等卸売業	10	1	9	-	74	43	31	163,512	-
医薬品・化粧品等卸売業	16	7	9	-	127	71	56	682,259	-
他に分類されない卸売業	15	2	11	2	71	36	35	166,143	-
小売業計	851	474	355	22	5,442	2,298	3,144	8,091,443	105,050
百貨店、総合スーパー	3	-	3	-	440	71	369	860,290	22,509
その他の各種商品小売業	2	-	1	1	X	X	X	X	X
呉服・服地・寝具小売業	20	9	11	-	100	39	61	136,540	2,398
男子服小売業	18	10	8	-	49	24	25	74,225	1,955
婦人・子供服小売業	52	19	33	-	252	40	212	352,687	10,290
靴・履物小売業	6	1	5	-	31	12	19	52,984	1,371
その他の織物・衣服・身の回り品小売業	14	7	7	-	62	23	39	95,211	1,941
各種食料品小売業	29	17	10	2	383	105	278	756,738	8,249
酒小売業	35	29	6	-	101	57	44	242,669	2,349
食肉小売業	13	9	4	-	48	20	28	66,179	545
鮮魚小売業	15	12	3	-	56	30	26	71,106	550
野菜・果実小売業	18	14	3	1	61	32	29	65,666	1,389
菓子・パン小売業	58	37	19	2	367	140	227	427,903	3,239
米穀類小売業	14	12	2	-	27	14	13	19,145	544
その他の飲食品小売業	134	75	52	7	1,181	381	800	1,206,791	12,660
自動車小売業	64	30	34	-	366	299	67	894,262	1,528
自転車小売業	3	3	-	-	3	3	-	1,677	121
家具・建具・畳小売業	22	19	3	-	131	43	88	195,022	3,119
機械器具小売業	29	18	11	-	131	83	48	337,158	3,279
その他のじゅう器小売業	16	11	5	-	56	26	30	76,847	1,996
医薬品・化粧品小売業	54	21	32	1	295	100	195	463,864	4,902
農耕用品小売業	10	3	5	2	43	30	13	121,789	913
燃料小売業	44	3	37	4	274	211	63	686,021	361
書籍・文房具小売業	38	28	9	1	456	259	197	227,567	3,144
スポーツ用品・がん具・娯楽用品・楽器小売業	18	8	10	-	103	50	53	176,351	4,067
写真機・写真材料小売業	2	-	2	-	X	X	X	X	X
時計・眼鏡・光学機械小売業	21	10	11	-	56	31	25	45,540	1,316
他に分類されない小売業	99	69	29	1	337	154	183	405,383	9,900

(資料:平成14年商業統計調査)

45.商業の推移

(単位:店,人,万円)

年次	総数			卸売業			小売業		
	商店数	従業者数	年間商品販売額	商店数	従業者数	年間商品販売額	商店数	従業者数	年間商品販売額
昭和41年	792	3,156	919,921	79	627	318,922	713	2,529	600,999
43	858	3,378	1,168,805	63	468	391,422	795	2,910	777,383
45	850	3,502	1,523,314	64	507	530,867	786	2,995	992,447
47	843	3,420	1,710,778	50	489	485,014	793	2,931	1,225,764
49	884	3,653	3,811,139	71	701	2,031,549	813	2,952	1,779,590
51	950	4,108	4,433,307	66	696	1,609,175	884	3,412	2,824,132
54	980	4,356	5,718,341	83	748	2,185,447	897	3,608	3,532,894
57	1,087	4,914	7,907,783	119	977	3,182,602	968	3,937	4,725,181
60	1,031	4,754	8,280,378	110	858	3,293,797	921	3,896	4,986,581
63	1,070	4,992	9,435,167	134	942	3,755,258	936	4,050	5,679,909
平成3年	1,128	5,278	11,987,910	149	1,055	5,130,225	979	4,223	6,857,685
6	1,061	5,728	14,253,616	160	1,319	6,824,168	901	4,409	7,429,448
9	1,062	6,250	17,808,014	169	1,504	9,152,483	893	4,746	8,655,531
14	1,036	7,093	17,326,712	185	1,651	9,235,269	851	5,442	8,091,443

*平成9年以降は、5年ごとの調査。

(資料:商業統計調査)

46.長崎県下各市の商業概況

(単位:所,人,万円,%)

市	平成9年			平成14年			対前調査比		
	商店数	従業者数	年間商品販売額	商店数	従業者数	年間商品販売額	商店数	従業者数	年間商品販売額
県計	24,843	127,914	379,474,852	23,569	134,487	329,806,321	94.9	105.1	86.9
長崎市	7,073	41,553	162,944,854	6,515	43,256	123,030,625	92.1	104.1	75.5
佐世保市	3,732	22,601	65,341,238	3,578	23,683	65,642,448	95.9	104.8	100.5
島原市	867	4,389	9,947,655	788	4,254	9,483,321	90.9	96.9	95.3
諫早市	1,491	9,456	31,402,893	1,479	9,899	27,862,658	99.2	104.7	88.7
大村市	1,062	6,250	17,808,014	1,036	7,093	17,326,712	97.6	113.5	97.3
福江市	675	2,931	5,980,311	640	2,945	5,929,825	94.8	100.5	99.2
平戸市	441	1,463	2,021,155	425	1,646	2,104,034	96.4	112.5	104.1
松浦市	369	1,586	7,766,278	362	1,613	5,995,806	98.1	101.7	77.2

(資料:商業統計調査)

47.地区別商店数・従業者数・年間販売額等

(単位:店,人,円,㎡)

地区	業種	商店数	従業者数	年間商品販売額	売場面積
大村市	総計	1,036	7,093	17,326,712	105,050
三浦	地区計	27	190	1,655,149	420
	卸売業	14	158	1,617,221	-
	飲食料品小売業	7	13	23,089	335
	自動車・自転車小売業	X	X	X	X
	家具・建具・じゅう器機械器具小売業	X	X	X	X
	その他の小売業	4	15	10,195	65
鈴田	地区計	31	182	431,520	1,126
	卸売業	11	84	210,554	-
	飲食料品小売業	5	25	35,902	339
	自動車・自転車小売業	5	23	73,305	...
	家具・建具・じゅう器機械器具小売業	3	7	9,070	132
	その他の小売業	7	43	102,689	655
大村	地区計	X	2,073	X	X
	卸売業	38	247	730,848	-
	各種商品小売業	X	300	X	X
	織物・衣服・身の回り品小売業	78	334	534,279	11,912
	飲食料品小売業	114	629	740,241	7,471
	自動車・自転車小売業	4	10	20,284	389
西大村	家具・建具・じゅう器機械器具小売業	23	80	93,707	2,209
	その他の小売業	100	473	643,072	7,792
	地区計	X	3,220	X	X
	卸売業	85	799	4,682,446	-
	各種商品小売業	X	145	X	X
	織物・衣服・身の回り品小売業	19	118	146,878	4,502
萱瀬	飲食料品小売業	120	1,004	1,215,714	12,705
	自動車・自転車小売業	42	288	725,942	954
	家具・建具・じゅう器機械器具小売業	24	181	452,832	5,111
	その他の小売業	105	685	855,064	7,893
	地区計	X	41	X	X
	卸売業	3	17	8,897	-
竹松	飲食料品小売業	6	13	25,092	290
	家具・建具・じゅう器機械器具小売業	X	7	X	X
	その他の小売業	3	4	1,645	118
	地区計	X	2,132	X	X
	卸売業	28	306	1,883,309	-
	各種商品小売業	X	11	X	X
福重	織物・衣服・身の回り品小売業	9	29	17,504	1,065
	飲食料品小売業	53	397	663,967	5,390
	自動車・自転車小売業	12	33	56,757	286
	家具・建具・じゅう器機械器具小売業	13	36	40,092	909
	その他の小売業	56	320	423,432	7,618
	地区計	19	146	190,615	1,357
松原	卸売業	6	40	101,994	-
	織物・衣服・身の回り品小売業	X	2	X	X
	飲食料品小売業	3	74	16,100	802
	自動車・自転車小売業	X	8	X	X
	その他の小売業	7	22	57,254	532
	地区計	18	109	209,758	2,811
松原	織物・衣服・身の回り品小売業	3	11	12,926	453
	飲食料品小売業	8	69	136,092	2,193
	自動車・自転車小売業	X	4	X	X
	家具・建具・じゅう器機械器具小売業	X	6	X	X
	その他の小売業	4	19	54,862	132

(平成14年商業統計調査)

48.観光客数

(単位:人)

年次	観光客延べ数			観光客実数			
	総数	日帰り客数	宿泊客数	総数	市内	県内客	県外客
平成13年	773,400	638,400	135,000	699,400	392,500	193,300	113,600
14	752,200	621,200	131,000	681,200	394,800	181,000	105,400
15	782,700	639,700	143,000	705,700	367,900	212,100	125,700
16	742,800	604,800	138,000	667,800	359,700	190,600	117,500
17	802,800	650,800	152,000	720,800	418,700	182,000	120,100

(資料:商工観光課)

49.海水浴場の利用者数及び消費額

(単位:人,千円)

年次	三浦海水浴場			松原海水浴場		
	利用者数	うち市外	消費額	利用者数	うち市外	消費額
平成13年	4,379	2,189	460	2,453	245	258
14	2,758	1,379	290	1,790	179	188
15	-	-	-	3,370	364	354
16	-	-	-	2,575	257	270
17	-	-	-	2,684	268	282

(資料:商工観光課)

50.野岳湖キャンプ場利用者数

(単位:人)

年次	日帰り客				キャンプ客			
	計	市内	県内	県外	計	市内	県内	県外
平成13年	102,427	59,103	27,911	15,413	3,809	1,389	2,044	376
14	83,821	50,409	22,115	11,297	2,986	843	1,773	370
15	120,250	64,041	37,221	18,988	4,029	709	1,470	1,850
16	90,490	44,620	28,502	17,368	3,530	872	2,136	522
17	97,735	53,012	27,043	17,680	3,176	768	1,918	490

(資料:商工観光課)

04 運輸・通信

51.長崎空港定期航空便利用状況

乗客(長崎発)		降客(長崎着)					(単位:人)				
		平成13年	平成14年	平成15年	平成16年	平成17年	平成13年	平成14年	平成15年	平成16年	平成17年
総数		1,386,028	1,388,814	1,391,108	1,281,051	1,268,954	1,379,513	1,385,034	1,380,885	1,286,790	1,279,385
東京	759,844	773,905	791,076	743,267	752,348	747,271	769,865	787,429	748,826	760,278	
伊丹	286,233	274,453	280,237	265,210	261,379	302,451	286,379	286,187	266,449	262,326	
関西	50,975	51,505	35,800	9,706	-	44,398	43,656	27,897	12,155	-	
名古屋	126,733	127,228	124,253	101,700	104,607	120,606	121,539	116,500	97,607	102,066	
札幌	-	-	-	-	-	-	-	-	-	-	
札幌	24,530	28,010	27,128	28,246	29,443	25,033	26,819	27,102	26,632	28,813	
鹿島	17,480	19,441	23,309	19,727	17,498	17,901	19,963	23,770	20,001	17,281	
宮崎	13,974	13,607	13,633	12,539	6,286	14,231	13,846	13,791	12,658	6,247	
富山	-	-	-	-	-	-	-	-	-	-	
五島	34,093	25,558	22,978	23,125	22,695	32,514	26,180	23,226	22,117	22,358	
対馬	42,053	40,561	38,908	38,013	38,857	44,675	42,722	41,024	39,297	40,088	
対峯	6,585	10,640	13,024	14,539	13,757	6,984	11,296	14,441	15,758	15,082	
上五島(2地点)	5,121	2,652	2,423	2,651	2,374	5,650	2,785	2,561	2,539	2,355	
小値賀(2地点)	1,862	1,617	1,488	1,593	1,371	2,353	2,072	1,881	1,902	1,687	
ソウル	8,786	11,008	12,557	13,703	11,845	8,502	9,832	10,810	14,216	14,569	
上海	7,759	8,629	4,294	7,032	6,494	6,944	8,080	4,266	6,633	6,235	

(資料:長崎空港ビルディング㈱)

52.市内鉄道利用状況(平成17年度)

	(単位:人)	
	年間	1日平均
乗車	1,411,393	3,867
降車	1,408,304	3,858

(資料:JR九州長崎支社)

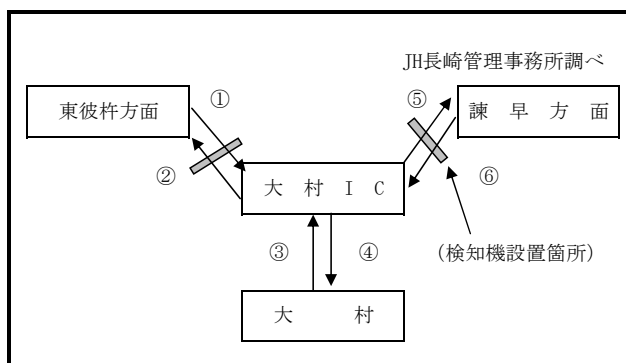

53.高速道路交通量

1日平均車両通行量(検知機調べ)

		①+②			③+④			⑤+⑥		
年	月				年	月				
平成16年	計	217,896	109,707	261,096	平成17年	計	219,015	115,195	264,397	
	1月	17,088	8,276	20,232		1月	17,598	9,118	21,187	
	2	17,184	8,654	20,472		2	17,501	8,985	21,175	
	3	18,864	9,374	22,488		3	18,524	9,921	22,416	
	4	18,384	9,167	22,128		4	18,137	9,375	21,894	
	5	19,488	9,049	22,920		5	19,092	9,249	22,587	
	6	16,704	8,757	20,304		6	16,949	9,251	20,672	
	7	17,424	9,311	20,976		7	17,818	9,666	21,654	
	8	20,376	9,736	24,096		8	21,465	10,621	25,519	
	9	17,448	9,035	21,120		9	17,506	9,376	21,280	
	10	18,120	9,205	21,792		10	18,056	9,827	21,865	
	11	18,432	9,425	22,176		11	18,639	9,962	22,509	
	12	18,384	9,718	22,392		12	17,730	9,844	21,639	

(資料:JH長崎管理事務所)

54.自動車保有車両数(各年3月31日現在)

年次	総数	貨物車			バス	乗用車		特殊用途車	大型特殊車	小型二輪	軽自動車
		普通	小型	被けん引		普通	小型				
		平成14年	54,112	1,526		2,541	54				
15	55,303	1,475	2,468	57	162	8,201	18,351	1,045	98	782	22,664
16	56,283	1,534	2,373	53	163	8,542	17,982	1,061	92	792	23,691
17	57,333	1,487	2,265	55	169	8,741	17,870	1,047	83	821	24,795
18	58,672	1,500	2,183	56	171	8,872	17,735	1,059	85	814	26,197

(資料:九州運輸局 長崎運輸支局)

55.電話加入設置状況(各年3月31日現在)

年次	総数	(単位:台)	
		加入電話	公衆電話
平成14年	30,904	30,377	527
15	31,182	30,725	457
16	35,958	35,544	414
17	35,606	35,228	378
18	34,553	34,221	332

(資料:西日本電信電話㈱)

05 電気・ガス・水道

56. 電気

(1)電灯使用量の状況 (単位:口, MWH)						(2)電力使用量の状況 (単位:口, MWH)					
	平成13年	14	15	16	17	契約口数計	平成13年	14	15	16	17
契約口数計	60,338	61,177	62,028	62,639	63,692	契約口数計	10,657	10,431	10,358	10,223	10,087
定額電灯	1,857	1,855	1,794	1,822	1,865	業務用	361	373	386	392	409
従量電灯(A,B)	47,464	47,533	47,633	47,228	46,920	小口用	7,069	6,998	6,969	6,894	6,840
従量電灯(C)	3,377	4,002	4,702	5,527	6,640	大口用	15	14	13	14	15
公衆街路灯	7,303	7,497	7,639	7,847	7,991	その他	3,212	3,046	2,990	2,923	2,823
臨時電灯	337	290	260	215	276	使用量計	482,382	549,384	576,790	623,847	682,059
使用量計	227,132	235,267	237,780	250,150	257,486	業務用	134,989	141,700	143,420	152,519	159,131
定額電灯	961	993	1,014	1,015	1,045	小口用	114,828	115,118	116,725	121,444	122,974
従量電灯(A,B)	175,481	175,160	172,548	177,537	175,713	大口用	216,325	277,666	302,464	336,186	386,947
従量電灯(C)	44,821	53,198	58,295	65,681	74,877	その他	16,240	14,900	14,181	13,698	13,007
公衆街路灯	5,178	5,285	5,340	5,374	5,361	(注)数値は東彼杵町、川棚町、波佐見町を含む。					
臨時電灯	691	631	583	543	490	(資料:九州電力(株)大村営業所)					

57. ガス

(1)ガス供給家数 (単位:個, 世帯, %)												
年	需 要 家 数										区域内 世帯数	区域内 普及率
	メーター取付個数					メーター調定個数						
	総数	家庭用	商業用	工業用	その他	総数	家庭用	商業用	工業用	その他		
平成13年	15,916	15,008	660	-	248	14,742	13,968	552	-	222	24,950	63.8
14	16,185	15,217	695	1	272	14,936	14,168	544	-	224	25,450	63.6
15	16,504	15,492	730	-	282	15,070	14,283	555	-	232	25,130	65.7
16	16,597	15,578	732	-	287	15,063	14,287	541	-	235	25,140	66.0
17	16,753	15,729	737	-	287	15,140	14,383	522	-	235	26,080	64.2

(資料:九州ガス(株)大村支店)

(2)ガス販売量 (単位:m ³ /1,000Mi)					
年	総数	家庭用	商業用	工業用	その他
平成13年	279,393	158,882	36,048	-	84,460
14	367,947	167,579	36,291	-	164,077
15	347,737	164,466	38,622	-	144,649
16	354,945	163,688	48,026	-	143,231
17	354,376	163,361	46,216	-	144,802
平成17年1月	34,905	20,465	3,148	-	11,292
2月	38,154	20,484	3,051	-	14,619
3月	32,896	17,638	2,462	-	12,797
4月	30,835	17,333	2,589	-	10,913
5月	23,844	13,143	2,836	-	7,865
6月	24,543	12,025	4,017	-	8,502
7月	26,415	9,200	4,658	-	12,557
8月	30,125	8,103	6,016	-	16,007
9月	30,709	7,731	5,840	-	17,138
10月	27,522	8,882	4,877	-	13,762
11月	25,600	12,261	3,591	-	9,749
12月	28,828	16,096	3,131	-	9,601

(資料:九州ガス(株)大村支店)

58. 上水道の状況

年 度	給水戸数	給水人口	普及率
平成13年	28,307	74,150	87.2
14	32,085	81,518	94.8
15	32,750	82,446	94.9
16	33,329	83,174	94.9
17	34,435	84,393	95.8

年 度	配 水 量			配水管施設延長
	年間総配水	1日平均	1日最大	
平成13年	9,415,551	25,796	30,433	302,169
14	10,693,184	29,296	34,529	422,291
15	10,798,607	29,504	34,133	425,240
16	10,798,021	29,584	34,237	432,423
17	10,732,934	29,405	33,951	434,179

(資料:水道局)

普及率 = $\frac{\text{給水人口}}{\text{行政人口}} \times 100$

59. 簡易水道の状況

年度	総計			上部大村地区			南部大村地区			北部大村地区			東部大村地区(南川内地区含む)		
	給水戸数	給水人口	年間有収水量	給水戸数	給水人口	年間有収水量	給水戸数	給水人口	年間有収水量	給水戸数	給水人口	年間有収水量	給水戸数	給水人口	年間有収水量
平成13年	3,102	9,075	935,480	1,175	3,175	399,756	1,235	4,011	401,819	352	979	82,799	340	910	51,106
14	615	1,847	138,038	-	-	-	-	-	-	306	948	82,180	309	899	55,858
15	629	1,853	146,047	-	-	-	-	-	-	319	958	83,111	310	895	62,936
16	641	1,846	157,412	-	-	-	-	-	-	321	950	87,016	320	896	70,396
17	646	1,866	157,102	-	-	-	-	-	-	331	975	87,205	315	891	69,897

(資料:水道局)

60. 下水道の状況(各年3月31日現在)

年	処理区域面積	処理人口	普及率	水洗化人口	水洗化率	管延長
平成14年	1,934	69,948	81.1	64,670	92.5	333,472
15	1,983	71,639	82.2	66,715	93.1	340,774
16	2,011	72,856	82.7	68,756	94.4	346,435
17	2,025	73,816	83.1	70,183	95.1	349,254
18	2,040	74,844	83.4	71,406	95.4	352,584

(注)流域下水道も含む。 (資料:下水道課)

普及率 = $\frac{\text{処理人口}}{\text{行政人口}} \times 100$

水洗化率 = $\frac{\text{水洗化人口}}{\text{処理人口}} \times 100$

06 住宅・建設

61.住宅の状況

(単位:世帯,人,m²)

住宅の種類	世帯数	世帯人員	1世帯当たり		一人当り
			人員	延面積	
総数	28,563	80,681	2.82	100.8	35.7
持ち家	17,963	55,667	3.10	128.8	41.6
公営借家	2,079	5,441	2.62	52.7	20.1
民営住宅	6,783	15,368	2.27	53.8	23.7
給与住宅	1,374	3,456	2.52	57.0	22.7
間借り	364	749	2.06	34.2	16.6

(注) 世帯数は住宅に住む一般世帯である。
(資料:平成12年国勢調査)

62.住宅所有別世帯数(各年10月1日現在)

(単位:世帯)

年次	総数	持ち家	借家	給与住宅	間借り
昭和55年	18,054	11,198	5,777	1,006	73
60	20,041	12,239	6,499	1,178	125
平成2年	21,789	13,800	6,730	1,110	149
7	25,563	15,870	8,230	1,219	244
12	28,563	17,963	8,862	1,374	364

(注)「間借り」について昭和55年は「間借りの2人以上の世帯」である。
(資料:国勢調査)

63.課税家屋の状況(平成18年4月1日現在)

(1)木造家屋

(単位:棟,m²)

種別	棟数	床面積	種別	棟数	床面積
計	28,100	3,170,910			
専用住宅	19,001	2,320,803	事務所・銀行・店舗	471	51,010
共同住宅・寄宿舎	449	93,476	劇場・映画館・病院	30	6,832
併用住宅	971	146,402	公衆浴場	2	1,448
農家・漁業・養蚕住宅	1,647	175,893	工場・倉庫	263	33,428
旅館・料亭・待合・ホテル	136	14,754	土蔵	20	1,180
			付属	5,110	325,684

(資料:税務課)

(2)非木造家屋

(単位:棟,m²)

種別	棟数	床面積
計	7,300	1,912,146
事務所・店舗・百貨店・銀行	963	409,490
住宅・アパート	2,981	570,606
ホテル・病院	107	109,796
工場・倉庫・市場	1,443	681,074
その他	1,806	141,180

(資料:税務課)

64.市営住宅数(平成18年4月1日現在)

(単位:戸)

年	総数	木造	簡易耐火平屋	簡易耐火2階建	中層耐火	高層耐火
平成14年	1,637	136	114	98	1,289	-
15	1,637	116	114	98	1,309	-
16	1,633	82	114	98	1,309	30
17	1,657	82	114	98	1,309	54
18	1,605	80	40	98	1,309	78

(資料:建築住宅課)

65.国・県道の状況(平成18年4月1日現在)

(単位:m,%)

種別	路線名	総延長	改良率		舗装率	
			延長	率	延長	率
一般国道	34号	16,495	16,495	100.0	16,495	100.0
	444号	14,442	13,620	94.3	14,442	100.0
主要地方道	大村停車場線	588	319	54.3	588	100.0
	大村貝津線	10,662	10,161	95.3	10,306	96.7
	長崎空港線	3,515	3,515	100.0	3,515	100.0
	大村嬉野線	8,106	5,651	69.7	7,878	97.2
一般県道	松原停車場線	874	137	15.7	874	100.0
	竹松停車場線	823	823	100.0	823	100.0
	多良岳大村線	5,914	2,290	38.7	4,018	67.9

(資料:道路河川課)

66.市道(橋梁)調査(平成18年4月1日現在)

(単位:m,%)

	総延長	実延長			重用	未供用	舗装延長		改良延長		橋数	路線数	
		道路部	橋	トンネル			率	率					
一級	90,969	84,359	83,466	894	-	1,480	5,130	83,572	99.1	66,970	79.4	55	28
二級	68,750	62,545	62,067	478	-	541	5,664	59,178	94.6	37,728	60.3	35	32
その他	397,298	386,017	383,220	2,675	122	5,973	5,308	370,400	96.0	236,844	61.4	205	785
歩行専	69	69	9	60	-	-	-	69	100.0	-	-	1	1
合計	557,086	532,990	528,761	4,107	122	7,995	16,101	513,219	96.3	341,541	64.1	296	846

(単位:m²,%)

	総面積	実面積			重用	未供用	舗装面積		改良面積		
		道路部	橋	トンネル			率	率			
一級	754,315	728,790	720,629	8,160	-	25,526	-	710,845	97.5	635,788	87.2
二級	421,601	413,178	410,066	3,112	-	4,794	3,629	384,311	93.0	300,694	72.8
その他	2,192,074	2,122,545	2,107,129	14,611	805	56,229	13,300	1,978,940	93.2	1,464,450	69.0
歩行専	129	129	18	111	-	-	-	129	100.0	-	-
合計	3,368,119	3,264,642	3,237,842	25,994	805	86,548	16,928	3,074,225	94.2	2,400,932	73.5

(注) 舗装率、改良率は実延長又は実面積に対する率である。
※端数処理の関係で合計が合わない場合があります。
(資料:道路河川課)

67.都市公園の状況(平成18年4月1日現在)

(単位:ha)

名称	所在地	面積	名称	所在地	面積	名称	所在地	面積
合計		59.01						
大村公園	玖島一丁目43	21.40	小佐古公園	武部町489-1	0.15	水主町第二公園	水主町一丁目978-99	0.10
大岳ノ木場公園	上諏訪町1698	8.20	新城公園	杭出津一丁目940-1	0.14	富の原第二公園	富の原一丁目1171-5	0.13
森園公園	森園町1484	4.80	上原口公園	原口町632-4	0.24	小路口本町公園	小路口本町426-3	0.11
池田湖公園	池田一丁目1007	7.00	松原公園	松原本町27-6	0.18	富の原二丁目公園	富の原二丁目482-1	0.15
駅前公園	東三城町7-10	0.14	竹松公園	竹松町703-3	0.13	溝陸公園	溝陸町1029-284	0.25
池田新町公園	池田新町763-84	0.31	寿古公園	寿古町440-1	0.14	玖島公園	玖島三丁目571-82	0.09
伊勢町公園	西本町493-2	0.47	上小路公園	玖島二丁目329-1	0.15	幸町公園	幸町25-173	0.13
竹松本町公園	竹松本町958-1	0.10	桜馬場第一公園	桜馬場一丁目224-3	0.09	ハイテク記念公園	原町147-48	0.80
諏訪公園	諏訪二丁目274-4	0.14	杭出津公園	杭出津三丁目439-1	0.09	岩松公園	岩松町929-1	0.14
植松公園	植松三丁目842	0.10	椋木原公園	諏訪二丁目507-81	0.18	久原公園	久原二丁目1201-3	0.60
桜馬場公園	桜馬場二丁目333-18	0.10	大川田公園	大川田町875-4	0.16	赤佐古公園	赤佐古町154-1	1.00
上久原公園	木場一丁目1112-3	0.12	鬼橋公園	鬼橋町106	0.14	アルカディア記念公園	雄ヶ原町147-34	3.70
上小路口公園	小路口町328-5	0.17	水主町公園	水主町二丁目635-1	0.11	梶ノ尾公園	松原一丁目457	0.39
宮小路公園	宮小路三丁目1368-1	0.18	中諏訪公園	諏訪一丁目48-1	0.13	大村純忠史跡公園	荒瀬町1116	0.36
慰霊塔公園	松並二丁目857	0.19	富の原一丁目公園	富の原一丁目1279-82	0.12	植松ふれあい公園	植松一丁目81-1	0.21
慰並公園	西大村本町356	0.28	黒丸公園	黒丸町565	0.12	日治町公園	日治町956-2	1.70
下原口公園	原口町837	0.17	長瀬公園	久原一丁目1173-1	0.14	ますらがはら展望公園	雄ヶ原町1298-29	2.74
			植松第二公園	植松二丁目436-1	0.13			

(資料:都市計画課)

07 労働及び社会福祉

68. 求人・求職者・就職者の状況(パートを含む)

(単位:人)

年度・月	新求職者数	規月間有効求職者数	新規求人数	月間有効求人人数	就職件数	有効求人倍率
平成13年度	8,868	3,273	5,518	1,053	2,635	0.32
14	9,332	3,255	6,194	1,121	3,130	0.34
15	9,680	3,170	7,981	1,508	3,757	0.48
16	8,419	2,932	7,448	1,502	3,525	0.51
17	7,801	2,844	6,844	1,365	3,585	0.48
平成17年4月	989	3,180	568	1,451	307	0.46
5月	631	3,139	428	1,229	315	0.39
6月	628	3,086	580	1,298	316	0.42
7月	520	2,949	545	1,264	290	0.43
8月	520	2,831	514	1,304	278	0.46
9月	566	2,810	634	1,379	316	0.49
10月	718	2,957	704	1,528	364	0.52
11月	586	2,753	541	1,431	300	0.52
12月	380	2,442	523	1,303	218	0.53
平成18年1月	803	2,544	622	1,330	248	0.52
2月	670	2,623	510	1,389	280	0.53
3月	790	2,810	675	1,468	353	0.52

(注)年度計の月間有効求職者数・月間有効求人人数は月平均。(資料:大村公共職業安定所)
 (注)東彼杵町、川棚町、波佐見町を含む。

69. 中高年齢者(45歳以上)の状況

(単位:人)

年度・月	新求職者数	規月間有効求職者数	紹介件数	就職者数
平成13年度	2,942	1,405	2,860	696
14	3,106	1,367	3,443	871
15	3,135	1,275	3,752	991
16	2,633	1,117	3,501	975
17	2,474	1,063	4,107	940
平成17年4月	357	1,188	345	63
5月	204	1,194	342	85
6月	205	1,154	346	102
7月	190	1,128	333	74
8月	142	1,083	334	78
9月	171	1,068	331	75
10月	232	1,112	350	97
11月	187	1,051	280	79
12月	112	936	177	58
平成18年1月	230	934	391	72
2月	205	927	351	64
3月	239	979	527	93

(注)年度計の月間有効求職者数は月平均。
 (注)東彼杵町、川棚町、波佐見町を含む。

(資料:大村公共職業安定所)

70. 新規高等学校卒業者の就職状況

(平成18年3月卒業) (単位:人)

項目	計	男	女
卒業業者数	1,488	666	822
就職者数	485	263	222
自己・縁故	113	61	52
その他就職	372	202	170
学校及び職業紹介機関	372	202	170
県内	77	42	35
市外	102	33	69
県外	193	127	66

(注)東彼杵町、川棚町、波佐見町を含む。
 (資料:大村公共職業安定所)

71. 障害者職業紹介の状況

(単位:人)

年度	区分	新規求職申込件数	紹介件数	就職者数	登録状況(平成18年3月末現在)		
					有効求職者数	就業者数	保留中
平成17年度	計	138	185	41	186	328	167
	身体障害者	76	121	25	116	190	98
	知的障害者	44	38	10	50	130	57
	精神障害者	16	25	5	20	7	9
	その他の障害	2	1	1	0	1	3

(注)東彼杵町、川棚町、波佐見町を含む。

(資料:大村公共職業安定所)

72. 雇用保険業務の状況(各年度・月末現在)

(単位:所, 人, 件, 千円)

年度・月	雇用保険適用状況				雇用保険給付状況			
	適用事業所数	被保険者数	資格取得件数	資格喪失件数	一般受給資格決定件数	所定給付日数初受給者数	所定給付日数内回数実人員数	基本手当支給総額
平成13年度	1,789	20,898	4,512	4,841	3,267	2,834	16,244	2,087,903
14	1,783	20,621	4,326	4,393	3,022	2,529	13,514	1,761,226
15	1,780	20,729	4,760	4,638	2,788	2,300	11,921	1,459,739
16	1,754	20,860	4,549	4,345	2,570	2,042	9,790	1,083,399
17	1,146	21,399	4,908	4,309	2,477	1,961	8,757	914,564
17年4月	1,748	20,782	674	757	399	168	670	63,169
5月	1,736	21,011	675	464	245	253	772	78,559
6月	1,736	21,259	579	333	245	212	804	85,830
7月	1,737	21,326	384	310	199	181	822	80,125
8月	1,741	21,329	276	283	164	201	879	93,835
9月	1,745	21,369	361	304	168	133	796	87,124
10月	1,748	21,403	395	357	231	131	761	74,400
11月	1,745	21,463	392	318	162	162	733	79,767
12月	1,747	21,537	306	230	120	105	640	68,770
18年1月	1,748	21,386	216	315	185	142	638	70,676
2月	1,745	21,421	344	305	185	159	627	61,007
3月	1,146	21,399	306	333	174	114	615	71,302

(注)雇用保険給付状況には高年齢継続被保険者、短期雇用特例被保険者、就職促進給付は含まれていない。

(注)東彼杵町、川棚町、波佐見町を含む。(資料:大村公共職業安定所)

73. 大村市シルバー人材センターの状況

(1)会員の年齢別構成(平成18年3月31日現在) (2)月別事業実績(平成17年度)

(単位:人, 円)

年齢別	計			月別	受注件数	就業実人員	就業延人員	就業延日人員	受注契約額
	計	男	女						
合計	561	397	164	合計	3,600	476	11,268	40,406	166,082,048
60歳未満	-	-	-	17年4月	334	325	814	3,125	12,342,027
60歳～64歳	106	63	43	5月	299	334	990	3,352	13,777,391
65歳～69歳	207	151	56	6月	399	340	1,164	3,835	16,426,005
70歳～74歳	165	114	51	7月	336	358	1,101	3,986	18,148,461
75歳～79歳	68	57	11	8月	378	369	1,177	3,740	15,484,376
80歳～84歳	14	11	3	9月	368	355	1,198	3,674	16,120,106
85歳以上	1	1	-	10月	373	356	1,194	3,746	15,579,796
				11月	346	342	1,004	3,477	14,457,887
				12月	307	352	895	3,538	14,023,078
				18年1月	120	295	472	2,385	8,825,023
				2月	127	292	475	2,413	9,110,761
				3月	213	325	784	3,135	11,787,137

(資料:商工観光課)

(資料:商工観光課)

74.国民健康保険の状況

(1)保険給付の状況 (単位:世帯,人,件,千円)

年 度	被保険者世帯数 (年間平均)	被保険者数 (年間平均)	保険給付の状況	
			件 数	金 額
平成12年度	12,938	25,756	223,057	4,644,532
13	13,594	26,835	238,219	4,921,561
14	14,169	27,860	222,334	4,467,289
15	14,725	28,861	262,765	5,348,860
16	15,089	29,240	280,744	5,601,498

(資料:保険年金課)

(2)収支状況 (単位:千円)

収 入		支 出	
科 目	金 額	科 目	金 額
平成12年度	5,797,462	平成12年度	5,713,690
13	6,397,941	13	6,222,843
14	6,107,253	14	6,041,206
15	6,802,565	15	6,704,865
16	7,061,857	16	6,856,984
(平成16年度内訳)		(平成16年度内訳)	
保 険 料 (税)	2,245,142	総 務 費	42,923
国 庫 支 出 金	2,830,586	保 険 給 付 金	4,597,738
事 務 費 負 担 金	0	療 養 給 付 費・療 養 費 (一 般)	2,798,382
療 養 給 付 費 等 負 担 金	1,963,598	療 養 給 付 費・療 養 費 (退 職)	1,256,457
普 通 調 整 交 付 金	543,827	審 査 支 払 手 数 料	15,593
特 別 調 整 交 付 金	323,161	高 額 療 養 費	474,256
都 道 府 県 支 出 金	25,633	出 産 育 児 諸 費	41,700
共 同 事 業 交 付 金	121,041	葬 祭 諸 費	11,350
繰 上 入 金	531,201	そ の 他	-
一 般 会 計 等 定 額 金	-	老 人 保 健 拠 出 金	1,704,164
直 接 診 勘 定 金	-	医 療 費 拠 出 金	1,679,281
療 養 給 付 費 交 付 金	1,192,973	事 務 費 拠 出 金	24,883
繰 越 金	97,700	介 護 納 付 金	379,420
そ の 他 の 収 入	17,581	共 同 事 業 拠 出 金	102,534
(参考)		保 健 事 業 費	23,367
収 支 差 引 残 額	97,700	基 金 積 立 金	18
基 金 等 保 有 額	60,042	直 接 診 勘 定 繰 上 出 金	-
		公 予 備 費	-
		予 備 費	-
		そ の 他 の 支 出 金	6,820
		前 年 度 繰 上 充 当 金	-

(資料:保険年金課)

75.国民年金の状況

(1)被保険者数 (単位:人)

年 度	被 保 険 者				保 険 料 免 除 者				付加年金 加入者
	計	第1号	任意	第3号	計	法免	申免	学生	
平成12年度	20,819	12,300	105	8,414	4,998	897	4,101	-	329
13	21,226	12,767	90	8,369	5,289	916	4,373	-	162
14	21,969	13,542	77	8,350	3,447	945	1,629	873	164
15	22,172	13,740	87	8,345	3,957	991	1,987	979	188
16	22,126	13,745	114	8,267	4,277	1,046	2,212	1,019	233

(注)平成12~13年度の保険料免除者の「学生」は、「申免」を含む。(資料:保険年金課)

(2)給付状況 (単位:件,千円)

年度・区分	国民年金給付状況		年度・区分	福祉年金給付状況	
	件数	年金額		件数	年金額
平成12年度	12,244	7,148,874	平成12年度	162	66,744
13	12,908	7,651,464	13	113	46,556
14	13,579	8,147,156	14	86	35,432
15	14,236	8,551,920	15	58	21,995
16	14,814	8,952,155	16	43	16,074
(平成16年度内訳)					
老 齢 年 金	2,050	933,023			
5 年 年 金	93	38,024			
通 算 老 齢 年 金	1,042	216,903			
老 齢 基 礎 年 金	9,983	6,324,305			
障 害 年 金	95	86,003			
障 害 基 礎 年 金	1,269	1,143,370			
遺 族 基 礎 年 金	265	202,486			
寡 婦 年 金	17	7,861			
死 亡 一 時 金	16	2,178			

(資料:保険年金課)

76.生活保護の状況

(1)保護実数及び保護人員

(単位:世帯,人)

年度	世帯数 (月平均)	保護人員 (月平均)	扶助人員(月平均)					扶助人員(実数)		
			生活扶助	住宅扶助	教育扶助	介護扶助	医療扶助	出産扶助	葬祭扶助	生業扶助
平成12年度	599	906	780	646	95	59	807	-	1	-
13	625	947	822	685	102	74	860	-	5	4
14	666	985	877	747	98	95	897	-	12	-
15	722	1066	955	826	109	105	972	-	3	4
16	801	1190	987	949	119	134	1051	-	9	1

(資料:保護課)

(2)保護費

(単位:千円)

年度	総額	生活扶助	住宅扶助	教育扶助	介護扶助	医療扶助	出産扶助	葬祭扶助	生業扶助	施設事務費
平成12年度	1,498,866	427,274	94,598	6,956	14,350	944,041	-	1,510	-	10,137
13	1,592,488	451,944	103,095	7,399	21,523	997,043	-	1,028	166	10,290
14	1,613,720	494,377	118,174	7,021	36,139	942,964	-	2,724	-	12,321
15	1,734,090	539,588	136,432	7,938	36,294	996,970	-	1,097	293	15,478
16	1,874,030	578,911	155,677	8,686	32,163	1,080,605	-	1,771	111	16,107

(資料:保護課)

77.老人ホーム(平成18年4月1日現在)

(単位:人)

施設名	定員	入所人員	職員数
養護老人ホーム湧泉荘	50	29	13
特別養護老人ホーム慈恵荘	120	120	80
特別養護老人ホーム泉の里	55	55	58
特別養護老人ホーム箕望荘	50	49	39
軽費老人ホームサンライフ	50	50	17
軽費老人ホーム(ケアハウス)ベイサイド大村	50	46	22

(資料:高齢福祉課)

78.介護保険サービス提供事業者(平成18年4月1日現在)

(単位:所,人)

事業者名	事業者数	定員
居宅介護支援事業者	20	-
訪問介護事業者	13	-
訪問入浴介護事業者	1	-
福祉用具貸与事業者	7	-
短期入所生活介護事業者	5	58
通所介護事業者	19	457
通所リハビリテーション事業者	8	200
認知症対応型共同生活介護事業者	21	258
介護老人福祉施設	3	225
介護老人保健施設	2	200

(資料:高齢福祉課)

79.児童福祉施設及び知的障害者援護施設数

(平成18年4月1日現在) (単位:所,人)

種別	施設数	定員	入所人員	職員数
乳児院	1	40	39	36
保育所	22	1,920	2,055	464
養護施設	2	160	142	52
児童館	2	-	-	9
知的障害者援護施設	3	99	99	43
情緒障害児短期治療施設	1	35	31	26

(資料:児童家庭課・福祉課)

80.身体障害者授産施設(平成18年4月1日現在)

(単位:人)

施設名	定員	入所人員
授産施設パールハイム	50	48
授産施設パールハイム通所	19	16
授産施設三彩の里	50	50
授産施設三彩の里通所	10	10
授産施設ワーキングヒルズ通所	30	30

(資料:福祉課)

81.精神障害者社会復帰施設(平成18年4月1日現在)

(単位:人)

施設名	定員	入所人員
生活訓練施設ふれあいの里	20	18
通所授産施設セルブ大村	20	20
地域生活支援センターラム	-	-
地域生活支援センターとよたけ	-	-

(資料:福祉課)

82.老人福祉センター教養講座利用状況

(単位:人)

年度	総数	俳句	茶の湯	書道	家庭園芸	生け花	詩吟	民謡	囲碁	郷土史	カラオケ
平成13年度	3,062	243	78	283	251	242	214	534	406	164	647
14	2,787	182	82	280	152	205	205	473	400	146	662
15	2,862	257	90	254	107	195	216	442	446	220	635
16	3,106	196	137	454	131	199	243	374	557	219	596
17	2,777	120	125	433	130	164	245	322	522	209	507

(資料:高齢福祉課)

83.保育所(園)の状況(平成18年4月1日現在)

(単位:人)

施設名	定員	園児数				職員数	施設名	定員	園児数				職員数
		計	3歳未満児	3歳児	4歳児以上				計	3歳未満児	3歳児	4歳児以上	
合計	1,920	2,055	794	404	857	464	原	60	61	24	13	24	15
保育所	300	311	113	55	143	三	60	60	31	8	21	16	
						松	60	69	25	12	32	16	
						わかば	120	138	53	31	54	28	
						常盤	150	149	63	23	63	39	
池中	90	78	29	12	37	20	120	136	53	28	55	35	
						天宮	90	103	45	19	39	17	
						諏訪	90	85	38	14	33	18	
竹	60	64	19	13	32	15	90	90	40	20	40	27	
						かたち	90	100	40	20	40	27	
保育園	1,620	1,744	681	349	714	389	90	92	30	18	44	14	
						新馬場	90	90	30	22	38	23	
						ふるまち	90	90	30	22	38	23	
						鈴田	90	97	33	19	45	20	
萱植	60	69	30	16	23	14	90	97	33	19	45	20	
						ひまわり	90	98	36	16	46	24	
妙宣寺	180	199	74	44	81	19	60	60	20	18	22	14	
						ゆりかご	60	69	25	13	31	18	22
						たんぼ	60	69	31	15	23	17	

(資料:児童家庭課)

08 保健・衛生・環境

84.医療施設数(平成18年3月末現在)

		(単位:所)			
		一般診療所		歯科診療所	
施設数	病床数	施設数	病床数	施設数	病床数
7	1,617	83	362	41	-

(資料:県央保健所)

85.医療従事者数(平成14年12月31日現在)

(単位:人)						
医師	歯科医師	薬剤師	保健師	助産師	看護師	准看護師
278	50	110	22	25	918	395

(注)員数は概数であり、休止及び施設の嘱託医を含む。(資料:県央保健所)

86.環境関係営業施設(各年3月31日現在)

(単位:所)									
年次	旅館	興行場	公衆浴場	理容所	美容室	クリーニング所	火葬場	納骨堂	特定建築
平成14年	51	4	10	105	154	125	1	-	12
15	50	4	8	106	154	126	1	-	11
16	50	3	9	108	157	121	1	-	11
17	51	3	9	109	163	124	1	-	11
18	50	3	11	111	166	126	1	-	11

(資料:県央保健所)

87.主要死因別順位

(単位:人)										
年次	第1位		第2位		第3位		第4位		第5位	
	死因	実数	死因	実数	死因	実数	死因	実数	死因	実数
平成12年	悪性新生物	198	脳血管疾患	84	心疾患	77	肺炎・気管	44	老衰	26
13	悪性新生物	182	脳血管疾患	93	心疾患	76	肺炎	58	不慮の事故	21
14	悪性新生物	176	心疾患	70	肺炎	69	脳血管疾患	59	自殺	23
15	悪性新生物	196	心疾患	70	脳血管疾患	58	肺炎	56	自殺	25
16	悪性新生物	210	心疾患	75	脳血管疾患	74	肺炎	48	老衰	21

(資料:県央保健所)

88.大村市立病院の利用状況

(単位:人)												
区分	平成13年度	14	15	16	17	区分	平成13年度	14	15	16	17	
(外来患者)総数	166,383	153,751	136,458	123,083	114,966	(入院患者)総数	101,178	97,761	89,998	81,874	88,255	
内科	34,233	33,697	29,490	27,938	25,435	内科	37,653	39,446	37,238	34,702	34,135	
小児科	28,498	21,636	19,017	17,104	16,566	小児科	8,183.00	4,894	3,875	3,429	3,643	
整形外科	9,447	8,817	7,102	6,204	6,404	整形外科	10,917.00	10,044	10,523	10,766	11,817	
皮膚科	25,056	26,183	24,072	19,423	18,585	皮膚科	16,225.00	15,423	12,384	9,947	13,913	
泌尿器科	10,989	7,343	5,613	5,243	4,882	泌尿器科	1,853.00	753	1,187	849	1,156	
産婦人科	7,238	7,336	7,959	8,062	7,457	産婦人科	5,113.00	5,057	4,652	4,414	3,634	
眼科	5,910	5,304	4,796	1,849	1,334	眼科	3,104	2,418	885	70	78	
耳鼻咽喉科	7,038	7,466	7,531	6,637	3,662	耳鼻咽喉科	533	418	318	349	-	
放射線科	9,554	7,659	3,229	2,980	3,905	放射線科	1,417	1,375	5	62	517	
心臓外科	1,500	1,697	1,879	2,255	2,286	心臓外科	85	37	15	62	-	
精神科	653	668	942	1,122	1,100	精神科	7,510	9,275	8,836	6,946	7,981	
麻酔科	1,718	1,608	1,553	1,689	1,955	麻酔科	-	-	-	-	-	
循環器科	949	907	943	1,091	1,181	循環器科	-	14	-	-	-	
透視	344	297	222	202	217	透視	8,585	8,607	10,080	10,278	11,381	
	19,423	19,044	18,011	17,317	16,167							
	3,833	4,089	4,099	3,967	3,830							

(資料:大村市立病院)

89.ごみ処理の状況(各年度3月末現在)

(1)「燃やせるごみ」(可燃物)の搬入量

(単位:t)									
年度	家庭系			事業系			小計	その他 (し尿残渣等)	合計
	市収集	自己搬入	家庭系計	許可車	自己搬入	事業系計			
平成13年度	14,503	425	14,928	6,066	1,213	7,279	22,207	671	22,877
14	14,740	485	15,225	6,676	1,158	7,834	23,059	729	23,788
15	14,779	437	15,215	6,709	1,524	8,233	23,448	854	24,302
16	14,522	425	14,947	6,898	1,268	8,166	23,113	619	23,732
17	14,703	473	15,176	7,140	1,368	8,508	23,684	578	24,262

※端数処理の関係で合計が合わない場合があります。(資料:清掃課)

(2)「燃やせないごみ」(不燃物)の搬入量

(単位:t)							
年度	家庭系			事業系			小計
	市収集	自己搬入	家庭系計	許可車	自己搬入	事業系計	
平成13年度	1,002	387	1,389	137	180	317	1,706
14	794	536	1,330	127	149	277	1,607
15	800	998	1,798	147	143	290	2,088
16	781	1,026	1,807	141	143	284	2,091
17	782	732	1,514	90	83	173	1,687

(資料:清掃課)

(3)資源物の搬入量

(単位:t)							
年度	家庭系			事業系			小計
	市収集	自己搬入	家庭系計	許可車	自己搬入	事業系計	
平成13年度	2,382	885	3,267	115	84	199	3,466
14	1,732	995	2,727	125	158	283	3,010
15	1,616	998	2,614	92	178	270	2,884
16	1,527	1,080	2,607	78	131	209	2,815
17	1,454	1,197	2,651	73	69	142	2,793

(資料:清掃課)

(4)搬入量全体

(単位:t)	
小計 (その他除く)	合計 (その他含む)
27,379	28,049
27,676	28,405
28,420	29,274
28,019	28,638
28,164	28,742

※その他:し尿残渣等

(5)最終処分量(埋立量)

(単位:t)										
	平成8年度	9	10	11	12	13	14	15	16	17
焼却灰	3,430	2,362	2,393	2,506	2,315	2,258	2,148	2,521	2,597	2,637
不燃物残さ	2,204	700	703	755	1,004	927	996	804	616	632
埋立量計	5,634	3,062	3,096	3,260	3,319	3,185	3,144	3,325	3,212	3,269

※端数処理の関係で合計が合わない場合があります。(資料:清掃課)

(6)再生利用量(再資源化量) (単位:t, %)

項目/年度	平成13年度	14	15	16	17
再生利用量合計	5,994	6,202	6,322	6,170	6,084
古紙類	3,722	3,845	3,974	3,984	3,949
布類	362	383	397	380	381
プラスチック製容器包装類	470	501	534	519	491
生きびん	28	72	61	60	50
その他の	3	5	2	2	3
鉄(スチール缶)	295	277	220	183	149
アルミ缶	122	134	129	124	120
びん	502	481	460	418	414
不燃ごみ処理再資源化量	459	466	499	456	484
電池	31	31	32	31	30
蛍光灯類	-	8	13	13	13
再生利用率(ごみ全体)	19.7	20.2	20.0	19.8	19.1

※再生利用量:リサイクル(再資源化)された量 (資料:清掃課)
 ※再生利用率:再生利用量÷ごみ排出量(百分率比)
 ※端数処理の関係で合計が合わない場合があります。

90.し尿処理状況

(単位:人, kl)

年度	収集人口	浄化槽人口	処理対象人口	年間処理量
平成13年度	11,025	5,528	16,553	19,667
14	9,390	5,357	14,747	17,055
15	8,202	5,287	13,489	16,888
16	7,629	5,006	12,635	15,268
17	7,137	5,027	12,164	14,999

(資料:清掃課)

91.火葬場使用状況

(単位:件, 人)

年度	火葬件数	死亡総数	大人		小人	
			市内	市外	市内	市外
平成13年度	760	631	587	36	7	1
14	706	571	542	23	3	3
15	753	572	545	24	2	1
16	815	675	623	44	5	3
17	848	715	680	31	2	2

(資料:環境保全課)

92.公害苦情件数

(単位:件, 人)

年度	総数	大気汚染	水質汚濁	騒音	振動	悪臭	土壌汚染	その他
平成13年度	108	12	12	5	-	15	-	64
14	147	24	15	14	-	14	1	79
15	128	18	13	8	1	11	-	77
16	118	36	12	5	-	8	-	57
17	106	23	17	5	1	15	-	45

(資料:環境保全課)

09 教育・文化

93.市内学校の状況(各年5月1日現在)

(1)幼稚園

(単位:園,組,人)

年次	園数	組数	教員数 (本務者)	園児数		
				総数	男	女
平成13年	11	43	58	1,212	605	607
14	11	41	59	1,223	606	617
15	11	41	54	1,153	551	602
16	11	40	54	1,102	570	532
17	11	38	53	1,057	506	551

(資料:学校一覧)

(2)小学校

(単位:校,学級,人)

年次	学校数	学級数	教員数 (本務者)	児童数		
				総数	男	女
平成13年	15	210	325	6,349	3,248	3,101
14	15	205	328	6,260	3,218	3,042
15	15	206	336	6,276	3,258	3,018
16	15	203	329	6,188	3,172	3,016
17	15	205	337	6,241	3,178	3,063

(資料:学校一覧)

(3)中学校

(単位:校,学級,人)

年次	学校数	学級数	教員数 (本務者)	生徒数		
				総数	男	女
平成13年	6	100	207	3,482	1,768	1,714
14	6	98	204	3,379	1,663	1,716
15	6	93	212	3,265	1,610	1,655
16	6	97	211	3,233	1,642	1,591
17	6	94	213	3,200	1,669	1,531

(資料:学校一覧)

(4)高等学校

(単位:校,学級,人)

年次	学校数	学級数	教員数 (本務者)	生徒数		
				総数	男	女
平成13年	4	96	269	3,648	1,716	1,932
14	4	94	265	3,536	1,702	1,834
15	4	95	269	3,553	1,641	1,912
16	4	96	265	3,489	1,582	1,907
17	4	90	252	3,295	1,400	1,895

(資料:学校一覧)

(5)専修学校

(単位:校,人)

年次	学校数	生徒数		
		総数	男	女
平成13年	5	562	172	390
14	5	562	176	386
15	5	555	180	375
16	6	586	211	375
17	6	634	263	371

(資料:学校一覧)

(6)各種学校

(単位:校,人)

年次	学校数	生徒数		
		総数	男	女
平成13年	2	37	-	37
14	2	36	-	36
15	2	34	-	34
16	2	32	-	32
17	2	30	-	30

(資料:学校一覧)

94.小学校別児童数(平成17年5月1日現在)

(単位:学級,人)

学校名	合計		第1学年		第2学年		第3学年		第4学年		第5学年		第6学年		特殊学校	
	学級	児童数	学級	児童数	学級	児童数	学級	児童数	学級	児童数	学級	児童数	学級	児童数	学級	児童数
総数	205	6,241	34	1,024	32	1,026	33	1,070	31	1,006	32	1,019	33	1,096	10	45
三浦	6	183	1	34	1	34	1	38	1	26	1	24	1	27	-	-
鈴田	7	209	1	34	2	42	1	37	1	32	1	30	1	34	-	-
大東	19	622	2	78	3	103	3	111	3	111	3	116	3	103	2	8
大村	4	40	1	3	1	7	1(複式) 3年6人、4年8人		1(複式) 5年4人、6年12人		1(複式) 5年4人、6年12人		-	-	-	-
三城	15	489	2	71	2	76	3	90	2	79	2	74	3	99	1	2
中西	16	484	3	84	2	74	2	75	3	93	2	67	3	91	1	7
大村	26	792	4	113	3	120	4	144	4	137	4	148	4	130	3	15
萱瀬	6	116	1	14	1	19	1	19	1	14	1	23	1	27	-	-
黒木	3	14	1(複式) 1年2人、2年2人		1	4	-	-	1(複式) 5年4人、6年2人		-	-	-	-	-	-
竹松	21	703	4	134	3	117	3	119	3	108	3	115	3	110	2	6
福重	11	267	2	48	2	42	2	43	2	41	1	38	2	55	-	-
松原	6	162	1	32	1	24	1	30	1	18	1	25	1	33	-	-
放虎	24	786	4	146	4	137	3	121	4	124	4	127	4	131	1	7
旭が	19	641	3	103	3	108	3	101	3	103	3	101	4	125	-	-
富の	22	733	4	128	4	121	4	132	3	112	4	123	3	117	-	-

(資料:学校一覧)

95.中学校別生徒数(平成17年5月1日現在)

(単位:学級,人)

学校名	総数		第1学年		第2学年		第3学年		特殊学級	
	学級	生徒数	学級	生徒数	学級	生徒数	学級	生徒数	学級	生徒数
総数	94	3,200	29	1,040	29	1,090	28	1,070	8	28
玖島中	17	545	5	164	5	196	5	185	2	4
西大村中	20	653	6	227	6	219	5	207	3	16
萱瀬中	3	66	1	22	1	19	1	25	-	-
郡中	17	608	5	197	5	198	6	213	1	2
大村中	16	587	5	186	5	200	5	201	1	3
桜が原中	21	741	7	244	7	258	6	239	1	3

(資料:学校一覧)

96.高等学校別生徒数(平成17年5月1日現在)

(単位:学級,人)

学校名	総数		第1学年		第2学年		第3学年		第4学年		専攻科	
	学級	生徒数	学級	生徒数	学級	生徒数	学級	生徒数	学級	生徒数	学級	生徒数
総数	95	3,417	31	1,110	31	1,081	30	1,118	1	22	2	86
大村高校(全日制)	25	978	8	314	8	313	9	351	-	-	-	-
大村高校(定時制)	5	122	2	40	1	26	1	34	1	22	-	-
大村工業高校	21	824	7	281	7	277	7	266	-	-	-	-
大村城南高校	15	593	5	200	5	198	5	195	-	-	-	-
向陽高校	29	900	9	275	10	267	8	272	-	-	2	86

(資料:学校一覧)

97.児童生徒体位一覧表(平成17年度)

区分	男子			女子			区分	男子			女子					
	身長 (cm)	体重 (kg)	座高 (cm)	身長 (cm)	体重 (kg)	座高 (cm)		身長 (cm)	体重 (kg)	座高 (cm)	身長 (cm)	体重 (kg)	座高 (cm)			
小学校	6	市	116.6	20.9	65.1	115.3	20.9	64.4	15	市	168.7	58.3	91.1	157.3	51.9	85.7
		県	116.6	21.7	65.1	115.5	21.1	64.7		県	167.9	59.3	90.0	156.9	51.7	85.4
		国	116.6	21.6	64.9	115.8	21.1	64.5		国	168.4	60.3	90.2	157.3	52.4	85.3
	7	市	122.2	24.5	67.6	120.8	23.3	67.0	16	市	169.8	61.0	91.0	157.8	53.6	85.8
		県	122.0	24.1	67.6	121.2	23.5	67.2		県	169.7	62.8	91.2	158.0	52.5	85.8
		国	122.5	24.3	67.7	121.7	23.6	67.3		国	170.0	62.2	91.1	157.8	53.3	85.6
	8	市	127.3	26.9	69.9	126.0	26.1	69.4	17	市	170.0	60.4	90.9	156.9	52.3	85.4
		県	127.8	27.2	70.2	127.1	26.2	69.8		県	170.4	63.6	91.7	157.5	53.9	85.6
		国	128.2	27.4	70.3	127.5	26.8	70.0		国	170.8	63.8	91.7	158.0	53.7	85.6
	9	市	131.9	29.5	72.1	134.0	30.5	73.2	15	市	165.2	58.4	88.7	154.4	50.6	84.8
		県	133.3	30.9	72.8	133.2	29.8	72.9		県	-	-	-	-	-	-
		国	133.6	30.9	72.7	133.5	30.2	72.8		国	-	-	-	-	-	-
10	市	138.6	34.3	75.0	138.4	33.3	75.2	16	市	167.4	60.5	90.4	154.9	58.2	85.6	
	県	138.9	33.9	75.1	140.5	34.5	76.2		県	-	-	-	-	-	-	
	国	139.0	34.7	75.1	140.1	34.4	75.9		国	-	-	-	-	-	-	
11	市	144.2	38.3	77.5	145.7	39.1	78.8	17	市	169.0	63.0	90.7	155.4	51.1	85.6	
	県	145.6	39.9	78.1	146.6	39.1	79.1		県	-	-	-	-	-	-	
	国	145.1	39.1	77.7	146.9	39.5	79.3		国	-	-	-	-	-	-	
中学校	12	市	152.6	43.5	81.5	151.0	44.0	81.0	18	市	170.3	62.8	90.6	154.9	57.9	85.9
		県	152.0	44.3	81.1	151.6	44.3	82.2		県	-	-	-	-	-	-
		国	152.5	44.9	81.3	152.0	44.4	82.2		国	-	-	-	-	-	-
	13	市	158.7	49.0	83.9	154.9	47.2	83.5								
		県	159.6	49.1	84.9	155.1	47.8	83.8								
		国	159.9	50.1	85.0	155.2	48.0	83.8								
14	市	164.0	53.6	87.5	156.4	50.6	84.2									
	県	165.1	54.2	88.0	156.6	50.5	84.9									
	国	165.4	55.3	88.1	156.8	50.8	84.9									

(資料:スポーツ振興課)

98.図書館の状況

(1)図書館蔵書冊数(平成18年3月31日現在)

(単位:冊)

区分	総計	総記	哲学	歴史	社会科学	自然科学	工学	産業	芸術
総数	147,785	6,797	3,822	17,285	19,006	9,125	7,673	3,261	9,871
一般図書	109,167	6,173	3,614	16,003	17,643	6,573	6,757	2,745	8,001
児童図書	38,618	624	208	1,282	1,363	2,552	916	516	1,870

区分	語学	文学	絵本	マンガ	紙芝居	カセット	ビデオ	CD
総数	2,499	52,373	14,148	859	353	484	115	114
一般図書	2,024	38,269	1	651	-	484	115	114
児童図書	475	14,104	14,147	208	353	-	-	-

(資料:大村市立図書館)

(2)個人図書貸出冊数(平成17年度)

(単位:冊)

区分	計	本館	分館	配本所					
				萱瀬	竹松	福重	三浦	鈴田	松原
総数	411,589	367,127	9,038	1,400	12,837	6,841	3,167	5,283	5,896
一般図書	231,534	224,581	2,752	33	3,802	-	53	60	253
児童図書	180,055	142,546	6,286	1,367	9,035	6,841	3,114	5,223	5,643

(資料:大村市立図書館)

(3)個人登録者数(平成17年度)

(単位:人)

区分	計	本館	分館	配本所					
				萱瀬	竹松	福重	三浦	鈴田	松原
総数	29,388	27,755	590	53	509	52	122	154	153
一般	24,895	24,300	389	5	170	2	8	7	14
児童	4,493	3,455	201	48	339	50	114	147	139

(資料:大村市立図書館)

(4)団体貸出数(平成17年度)

利用団体数	27
貸出冊数	8,729

(資料:大村市立図書館)

(注)貸出冊数は団体に実際に貸出した冊数で、各団体内での利用冊数ではない。

99.市民会館利用状況

(単位:人,件)

年度	入場者総数	取扱件数				
		ホール	大会議室	小会議室	展示室	ロビー
平成13年度	123,364	185	283	414	215	1
14	127,039	189	279	469	267	0
15	126,733	183	322	499	304	2
16	127,172	197	339	507	313	5
17	128,798	214	325	484	251	0

(資料:市民会館)

100.コミュニティセンター利用状況

(単位:件、人)

年度	総数		社会教育目的の使用		社会教育目的外使用		一日平均	
	件数	人数	件数	人数	件数	人数	件数	人数
平成13年度	5,829	144,356	4,745	103,593	1,084	40,763	16	402
14	5,535	139,863	4,545	90,629	990	49,234	15	390
15	5,383	135,934	4,451	95,652	932	40,282	15	378
16	5,804	141,145	5,006	108,568	798	32,577	16	393
17	5,824	137,857	5,037	104,657	787	33,200	16	384

(資料:コミュニティセンター)

101.中地区公民館利用状況

(単位:件、人)

年度	総数		社会教育目的の使用		社会教育目的外使用		一日平均	
	件数	人数	件数	人数	件数	人数	件数	人数
平成13年度	3,017	51,268	2,609	33,503	408	17,765	8	143
14	2,869	45,952	2,462	35,273	407	10,679	8	128
15	2,851	46,095	2,560	36,097	291	9,998	8	128
16	2,656	41,198	2,436	33,747	220	7,451	7	115
17	2,674	41,043	2,504	33,411	170	7,632	7	114

(資料:中地区公民館)

102.西大村コミュニティセンター利用状況

(単位:件、人)

年度	総数		社会教育目的の使用		社会教育目的外使用		一日平均	
	件数	人数	件数	人数	件数	人数	件数	人数
平成13年度	1,437	24,503	1,184	17,387	253	7,116	5	82
14	1,236	19,917	1,127	17,065	109	2,852	4	67
15	1,210	18,023	1,152	15,764	58	2,259	4	60
16	1,212	17,465	1,072	12,655	140	4,810	4	58
17	1,151	17,307	1,092	14,618	59	2,689	4	58

(資料:西大村地区公民館)

103.勤労青少年ホーム利用状況

(単位:人)

年度	総数	料理	音楽	クラブ	図書	集会	講習	軽運動	その他
平成13年度	10,686	449	718	163	174	972	598	7,424	188
14	8,392	174	422	127	152	1,493	247	5,428	349
15	8,331	274	480	187	119	1,338	266	5,137	530
16	6,286	47	536	593	32	690	181	3,657	550
17	3,866	0	325	0	77	370	0	2,938	156

(資料:商工観光課)

104.体育施設利用状況

(1)市民プール

(単位:人)

年度	総数	大人	高校生	小・中学生	幼児
平成13年度	54,378	18,525	603	26,390	8,860
14	48,233	16,671	775	23,019	7,768
15	45,917	15,909	599	22,122	7,287
16	46,125	15,790	601	22,548	7,186
17	41,919	14,851	698	19,946	6,424

(資料:スポーツ振興課)

(2)屋内プール

(単位:人)

年度	総数	大人・高校生	被保険者	小・中学生	幼児	専用使用	シルバー	障害者
平成13年度	36,820	9,895	13,753	5,019	711	7,442	-	-
14	22,423	5,476	8,402	2,445	374	5,726	-	-
15	37,975	25,064	-	3,917	838	8,156	-	-
16	34,527	17,465	-	3,243	805	6,917	5,523	574
17	38,373	17,021	-	3,568	689	9,404	6,828	863

(資料:スポーツ振興課)

(3)屋外施設

(単位:件、人)

年度	陸上競技場		市営テニスコート		野球場				補助グラウンド				郡中ナイター	
	件数	人数	件数	人数	昼		ナイター		昼		ナイター		件数	人数
					件数	人数	件数	人数	件数	人数	件数	人数		
平成13年度	1,133	48,944	2,654	34,499	345	34,314	125	9,265	302	26,475	412	7,477	288	4,642
14	1,482	52,931	2,552	31,229	260	20,303	214	4,492	319	20,696	414	6,725	334	4,852
15	1,310	47,740	3,158	39,926	318	33,321	201	5,256	328	26,611	412	8,146	432	7,268
16	1,098	39,848	2,515	30,623	264	32,359	199	4,582	408	32,976	456	8,878	390	5,794
17	1,513	58,540	2,836	36,246	290	25,195	218	6,118	304	26,026	309	5,471	365	5,004

年度	森園ファミリースポーツ広場				森園運動公園				浄水管理センター		小路口テニスコート	
	昼		ナイター		昼		ナイター		件数	人数	件数	人数
	件数	人数	件数	人数	件数	人数	件数	人数				
平成13年度	72	2,684	506	9,248	122	11,839	403	14,098	311	17,441	303	3,358
14	148	3,106	455	9,258	116	11,150	228	11,213	368	19,753	238	3,180
15	234	5,494	759	13,048	130	14,038	286	9,061	385	24,344	195	2,760
16	206	4,018	947	15,053	139	14,670	316	11,046	337	19,478	585	7,958
17	250	4,229	1,208	17,905	129	10,586	293	10,763	431	22,285	391	4,530

(資料:スポーツ振興課)

105.シーハット利用状況(コミュニティセンターを除く)

(1)スポーツ棟

年度	メイン・サブアリーナ				フィットネス ルーム		トレーニング ルーム		アリーナ 会議室		合計	
	部分使用		全面利用		団体数	利用者数	団体数	利用者数	団体数	利用者数	団体数	利用者数
	団体数	利用者数	団体数	利用者数								
平成13年度	5,060	60,818	337	95,610	1,190	13,479	-	21,785	177	2,120	6,764	193,812
14	5,343	60,916	363	114,836	1,223	17,901	-	24,521	235	3,089	7,164	221,263
15	5,228	59,682	473	132,379	1,084	15,225	-	24,229	147	1,788	6,932	233,303
16	10,410	115,470	340	100,304	1,303	17,106	-	26,050	209	2,020	12,262	260,950
17	10,821	119,284	347	90,817	1,379	20,929	-	24,461	130	1,465	12,677	256,956

(2)教養文化棟

年度	さくらホール		リハーサル室		合計	
	団体数	利用者数	団体数	利用者数	団体数	利用者数
平成13年度	205	39,986	132	3,176	337	43,162
14	253	40,186	94	2,919	347	43,105
15	276	39,868	170	5,081	446	44,949
16	280	36,349	38	1,015	318	37,364
17	295	37,898	179	3,413	474	41,311

(資料:大村市振興公社)

106.市内指定文化財

指定区分	種 別	名 称	所
国	天 然 記 念 物	大村神社のオオムラザクラ	玖島一丁目34の1 内第1
〃	〃	大村のイチイガシ天然林	雄ヶ原町1782の1
〃	名 勝	旧円融寺庭園	玖島二丁目505
〃	史 跡	大村藩主大村家墓所	古町一丁目63,64
県	有 形 文 化 財	本経寺大村家墓碑群	古町一丁目63
〃	〃	大村出土のメダリオン「無原罪の聖母」	東本町481(市立史料館)
〃	〃	大村市原口郷出土のキリシタン墓碑	東本町481(市立史料館)
〃	〃	旧楠本家住宅	玖島二丁目291の4
〃	無形民俗文化財	黒丸踊	黒丸町
〃	〃	大村の寿古踊	寿古町
〃	〃	大村の沖田踊	沖田町
〃	史 跡	大村市今富のキリシタン墓碑	今富町586の1
〃	〃	五教館御成門	玖島一丁目61(大村小学校)
〃	〃	大村藩お船蔵跡	玖島一丁目28の1, 28の2, 28の3
〃	天 然 記 念 物	大村神社のクシマザクラ	玖島一丁目34の1 内第1
〃	〃	大村城跡のマキ	玖島一丁目35
〃	〃	多良岳センダイソウ群落	萱瀬山国有林
〃	〃	五ヶ原岳ツクシヤクナゲ群落	五ヶ原岳
〃	〃	玖島崎樹叢	玖島一丁目27の1, 29の1, 36, 43
市	有 形 文 化 財	白竜の鉢	武部町448(長安寺)
〃	〃	長安寺の木造阿弥陀如来立像	武部町448(長安寺)
〃	〃	矢房神社の銅十一面観音像懸仏	宮代町2052の1
〃	〃	東光寺の銅造薬師寺如来坐像	松原一丁目890の5
〃	史 跡	松林飯山の墓	須田ノ木町無番地
〃	〃	長与専斎の旧宅	久原二丁目1030の1(国立長崎医療センター)
〃	〃	東光寺の遺跡	松原一丁目890の5
〃	〃	大村彦右衛門の墓	久原一丁目59
〃	〃	長岡半太郎の屋敷跡	久原二丁目794の1, 794の2, 794の3
〃	〃	玖島崎古墳	玖島一丁目1の1
〃	〃	大村純忠終焉の居館跡	荒瀬町1116
〃	〃	寺島	久原一丁目140
〃	〃	古田山抱瘡所跡	東大村一丁目1027の1
〃	〃	長与俊達の墓	玖島三丁目650
〃	〃	小路口鬼の穴古墳	小路口本町494
〃	〃	中岳古戦場の跡	中岳町559の2
〃	〃	菅無田古戦場の跡	宮代町2085
〃	〃	田下のキリシタン様式墓碑	田下町355
〃	〃	深沢義太夫勝清の墓	武部町448(長安寺境内)
〃	〃	千葉ト枕の墓	桜馬場一丁目412(桜馬場墓地内)
〃	〃	北川次郎兵衛(松田道猷)の墓	古賀島町423
〃	〃	旧楠本正隆屋敷	玖島二丁目291の4, 292の2
〃	〃	土井の浦築跡	陰平町2271の1
〃	〃	川原悠々の墓	須田ノ木町無番地
〃	〃	伝鈴田道意の墓	大里町305番地の一部
〃	〃	第21海軍航空廠本部防空壕跡	古賀島町595番地49, 50
〃	天 然 記 念 物	本経寺のソテツ	古町一丁目63
〃	〃	八幡神社の社叢	松原本町316
〃	〃	昊天神社の社叢	宮小路二丁目530

(資料:文化振興課)

10 治安・災害

107. 刑法犯罪発生件数

(単位: 件)

年	総数	殺人	強盗	放火	強かん	暴行	傷害	恐喝	窃盗	詐欺	横領	偽造	わいせつ	その他
平成13年	1,234	-	6	-	1	12	24	8	1,057	19	-	-	1	106
14	1,209	1	2	2	2	3	13	1	986	19	1	4	9	166
15	1,324	1	2	-	4	20	29	1	1,052	25	1	5	13	171
16	1,166	1	1	2	-	13	19	5	949	35	1	2	7	131
17	1,191	1	3	3	1	25	30	5	898	60	3	1	11	150

(資料: 大村警察署)

108. 刑法犯罪検挙件数

(単位: 件)

年	総数	殺人	強盗	放火	強かん	暴行	傷害	恐喝	窃盗	詐欺	横領	偽造	わいせつ	その他
平成13年	420	-	6	-	1	11	23	7	306	13	-	-	-	53
14	283	1	2	2	2	3	12	1	200	8	1	2	9	40
15	342	1	1	-	3	8	10	1	194	71	1	4	2	46
16	647	1	2	2	-	6	13	4	542	14	1	-	4	58
17	440	1	2	-	-	16	16	5	340	7	2	-	3	48

*平成16年の「強盗」の件数は、平成15年に発生したものを平成16年に検挙したため、発生件数と検挙件数が異なる。
(資料: 大村警察署)

109. 交通事故発生件数

(単位: 件, 人)

年月	人身事故			物損事故件数
	件数	死者	傷者	
平成13年	560	5	681	1,708
14	581	3	700	1,645
15	626	3	756	1,681
16	614	-	777	1,720
17	598	2	758	1,715
平成17年1月	46	1	54	147
2月	41	-	51	128
3月	52	-	66	185
4月	48	-	69	127
5月	53	-	66	105
6月	42	-	53	124
7月	48	1	56	143
8月	50	-	62	153
9月	45	-	59	129
10月	49	-	63	110
11月	67	-	89	152
12月	57	-	70	212

(資料: 大村警察署)

110. 原因別交通事故発生状況 (平成17年)

(単位: 件)

原因	件数	横断	転回
総数	598	-	4
安全運転義務違反	471	追越し・通行区分	6
交差点安全進行違反	21	一時停止	27
優先通行	15	過労運転	1
信号無視	19	徐行	4
飲酒運転	1	左右折方法	4
歩行者保護	17	その他	8

(資料: 大村警察署)

111. 救急車出場状況

(単位: 件, 人)

年次	区分	合計	救急事故種別											不搬送
			火災	自然災害	水難	交通	労働災害	運動競技	一般負傷	加害	自損行為	急病	その他	
平成13年	出場件数	2,430	1	-	1	315	12	15	236	23	30	1,231	408	158
	救急件数	2,114	1	-	1	294	12	15	221	18	15	1,151	386	
	搬送人員	2,173	1	-	1	347	12	16	223	19	15	1,152	387	
14	出場件数	2,482	4	-	2	306	13	17	271	21	43	1,173	495	137
	救急件数	2,208	4	-	1	282	13	17	249	17	31	1,107	487	
	搬送人員	2,264	8	-	1	329	13	17	249	18	31	1,111	487	
15	出場件数	2,665	4	-	2	342	14	25	250	12	44	1,313	525	134
	救急件数	2,397	4	-	1	326	14	25	232	11	33	1,235	516	
	搬送人員	2,466	4	-	1	392	14	25	232	11	34	1,236	517	
16	出場件数	2,966	3	1	5	335	16	20	336	12	32	1,442	594	170
	救急件数	2,626	2	1	2	313	16	20	314	11	22	1,350	575	
	搬送人員	2,685	2	1	2	363	16	20	314	11	22	1,352	582	
17	出場件数	2,870	5	-	3	310	16	15	313	25	61	1,576	546	194
	救急件数	2,676	4	-	2	280	15	14	292	22	45	1,464	538	
	搬送人員	2,746	6	-	4	336	15	14	292	24	45	1,472	538	

(資料: 大村消防署)

112. 火災発生件数

(単位: 件, 棟)

年次	火災件数							焼損棟数					焼損面積	
	総数	建物	林野	車両	船舶	その他	爆発	総数	全焼	半焼	部分焼	小火	建物 (㎡)	林野 (a)
平成13年	25	21	-	2	-	2	(1)	23	8	1	7	7	886	3
14	32	23	1	3	-	5	-	36	6	4	16	10	1,181	3
15	31	24	-	4	-	3	-	32	10	5	12	5	1,409	-
16	26	21	-	5	-	-	-	22	2	1	4	15	634	-
17	32	26	2	1	-	3	-	40	9	3	11	17	1,123	11

(資料: 大村消防署)

11 財 政

113.一般会計歳入・歳出決算額

(1)歳 入 (単位:千円, %)

科目	平成14年度 決算額	平成15年度 決算額	平成16年度	
			決算額	構成比
総 額	34,250,606	34,676,736	31,180,926	100.0
市 地 方 税 金 納 付 金	8,858,448	8,852,589	8,931,821	28.7
市 地 方 税 金 納 付 金	337,263	350,543	514,309	1.7
市 地 方 税 金 納 付 金	115,614	79,777	82,206	0.3
市 地 方 税 金 納 付 金	-	-	7,373	0.0
市 地 方 税 金 納 付 金	-	-	8,432	0.0
市 地 方 税 金 納 付 金	635,322	747,080	854,926	2.7
市 地 方 税 金 納 付 金	39,919	38,450	37,127	0.1
市 地 方 税 金 納 付 金	-	-	-	-
市 地 方 税 金 納 付 金	98,873	106,565	106,616	0.3
市 地 方 税 金 納 付 金	47,986	48,025	49,946	0.2
市 地 方 税 金 納 付 金	300,791	291,561	284,773	0.9
市 地 方 税 金 納 付 金	8,370,535	7,984,976	7,482,307	24.0
市 地 方 税 金 納 付 金	15,662	17,561	17,497	0.1
市 地 方 税 金 納 付 金	463,907	429,848	440,045	1.4
市 地 方 税 金 納 付 金	682,929	694,812	719,929	2.3
市 地 方 税 金 納 付 金	4,025,693	4,040,294	3,849,597	12.4
市 地 方 税 金 納 付 金	1,874,004	1,967,030	1,526,258	4.9
市 地 方 税 金 納 付 金	100,181	109,525	129,168	0.4
市 地 方 税 金 納 付 金	9,970	8,161	5,727	0.0
市 地 方 税 金 納 付 金	1,437,130	1,330,502	35,689	0.1
市 地 方 税 金 納 付 金	643,606	510,457	786,947	2.5
市 地 方 税 金 納 付 金	3,182,379	3,295,580	2,970,611	9.5
市 地 方 税 金 納 付 金	3,010,394	3,773,400	2,339,622	7.5

(資料:財政課)

(2)歳 出 (単位:千円, %)

科目	平成14年度 決算額	平成15年度 決算額	平成16年度		【性質別】	平成14年度 決算額	平成15年度 決算額	平成16年度	
			決算額	構成比				決算額	構成比
総 額	33,740,149	33,889,789	30,518,191	100.0	総 額	33,740,149	33,889,789	30,518,191	100.0
議 員 費	313,303	289,821	278,944	0.9	人 員 費	5,422,359	5,522,726	5,235,977	17.2
議 員 費	2,978,852	3,209,976	3,452,946	11.3	物 件 費	2,729,687	2,647,116	2,433,510	8.0
議 員 費	7,745,289	8,349,363	8,644,403	28.3	維 持 補 修 費	546,134	540,306	519,184	1.7
議 員 費	2,498,873	2,564,291	2,425,167	7.9	扶 助 費	4,746,350	5,242,321	5,707,032	18.7
議 員 費	21,910	24,115	19,440	0.1	補 助 費 等	2,853,787	2,763,562	2,474,496	8.1
議 員 費	1,838,520	1,981,031	1,347,730	4.4	公 債 費	4,899,917	4,842,917	4,763,554	15.6
議 員 費	3,010,474	2,752,130	2,599,455	8.5	積 立 金	228,839	495,729	852,579	2.8
議 員 費	6,414,408	5,569,207	3,818,430	12.5	投 資 及 び 出 資 金 ・ 貸 付 金	2,949,601	2,834,331	2,720,565	8.9
議 員 費	920,035	872,579	861,436	2.8	繰 上 げ 金	3,573,715	3,767,788	3,416,845	11.2
議 員 費	3,089,024	3,337,674	2,253,163	7.4	投 資 的 経 費	5,789,760	5,232,993	2,394,449	7.8
議 員 費	9,544	96,685	53,523	0.2					
議 員 費	4,899,917	4,842,917	4,763,554	15.6					
議 員 費	-	-	-	-					
議 員 費	-	-	-	-					

(資料:財政課)

114.特別会計決算状況

(1)歳 入 (単位:千円)

会計名	平成12年度	平成13年度	平成14年度	平成15年度	平成16年度
簡 易 水 道 事 業	1,228,023	544,163	132,029	151,967	161,765
国 民 健 康 保 險 事 業	5,797,462	6,397,942	6,107,253	6,802,565	7,061,857
老 人 保 健 事 業	7,304,192	7,482,168	7,398,095	7,572,829	7,500,895
公 共 下 水 道 事 業	4,180,802	4,165,044	4,359,965	4,404,557	4,347,331
介 護 保 險 事 業	2,716,578	3,282,937	3,413,658	3,692,946	4,079,758
農 業 集 落 排 水 事 業	1,652,419	605,308	449,040	408,138	409,731

(2)歳 出 (単位:千円)

会計名	平成12年度	平成13年度	平成14年度	平成15年度	平成16年度
簡 易 水 道 事 業	1,227,984	544,163	132,027	151,967	161,765
国 民 健 康 保 險 事 業	5,713,690	6,222,843	6,041,206	6,704,865	6,856,984
老 人 保 健 事 業	7,266,532	7,482,168	7,398,095	7,572,829	7,500,895
公 共 下 水 道 事 業	4,169,978	4,147,338	4,340,046	4,148,000	4,147,435
介 護 保 險 事 業	2,537,023	3,280,636	3,407,201	3,690,807	4,078,402
農 業 集 落 排 水 事 業	1,649,062	605,304	449,040	408,127	409,192

(資料:財政課)

115.企業会計決算状況

(1)病院事業 (単位:千円)

年度	収益の事業		資本の事業	
	収 入	支 出	収 入	支 出
平成12年度	5,226,572	5,417,700	323,273	404,491
13	5,159,700	5,353,613	314,925	410,087
14	4,965,686	5,320,725	428,140	428,140
15	4,640,939	5,087,816	797,288	797,288
16	4,134,079	5,125,769	427,211	427,211

(資料:市立病院)

(2)競艇事業 (単位:千円)

年度	収益の事業		資本の事業	
	収 入	支 出	収 入	支 出
平成12年度	32,534,517	34,240,106	-	2,169,327
13	31,243,392	32,446,827	-	186,383
14	30,481,079	31,231,657	-	144,074
15	28,194,409	29,316,043	-	56,872
16	40,991,222	41,254,194	759,000	867,896

(注)単位未満切り捨て (資料:競艇事業部)

(3)水道事業 (単位:千円)

年度	収益の事業		資本の事業	
	収 入	支 出	収 入	支 出
平成12年度	1,582,889	1,605,858	1,640,703	1,994,021
13	1,603,571	1,598,637	1,748,688	2,089,680
14	1,792,410	1,984,527	747,575	1,077,922
15	1,794,791	2,001,198	287,417	656,851
16	1,787,013	2,009,717	237,574	669,756

(資料:水道局)

(4)工業用水道事業 (単位:千円)

年度	収益の事業		資本の事業	
	収 入	支 出	収 入	支 出
平成12年度	134,957	144,046	218,546	231,288
13	145,464	171,860	25,349	62,474
14	144,240	162,308	26,724	42,924
15	136,434	166,181	24,715	28,908
16	132,116	189,572	26,079	30,175

(資料:水道局)

116.市税の推移

(単位:千円, %)

年度	調定額	収入済額	不納欠損額	収入未済額	調定額に対する収入済額の割合	調定額に対する収入未済額の割合
平成12年度	9,917,166	8,961,770	53,275	902,286	90.4	9.1
13	10,083,238	9,041,672	49,450	992,118	89.7	9.8
14	10,030,288	8,858,448	75,808	1,096,073	88.3	10.9
15	10,047,304	8,852,589	62,631	1,132,117	88.1	11.3
16	10,193,344	8,931,821	220,461	1,041,401	87.6	10.2

(資料:財政課)

117.市税の科目別決算額の推移

(単位:千円)

科目	平成12年度	平成13年度	平成14年度	平成15年度	平成16年度
総額	8,961,770	9,041,672	8,858,448	8,852,589	8,931,821
市民税	3,535,231	3,520,403	3,303,875	3,265,206	3,180,176
固定資産税	4,121,257	4,194,752	4,197,358	4,249,415	4,381,610
軽自動車税	119,938	127,679	135,608	141,865	149,068
市たばこ税	503,033	496,468	486,089	494,204	495,820
鉱産税	19	31	18	25	43
特別土地保有税	36,017	22,661	23,672	400	340
入湯税	-	-	-	1,983	5,692
都市計画税	646,275	679,678	711,828	699,491	719,072

(資料:財政課)

118.一般会計財政の推移

(単位:千円, %, 円)

年度	歳出決算額(支出済額)			市税(収入済額)			市税の歳出に対する割合
	金額	指数	市民1人当たり	金額	指数	市民1人当たり	
平成12年度	31,809,853	92.5	376,831	8,961,770	99.5	106,164	28.17
13	32,692,047	95.1	383,278	9,041,672	100.3	106,003	27.66
14	33,740,149	98.2	391,562	8,858,448	98.3	102,804	26.25
15	33,889,789	98.6	384,639	8,852,589	98.2	100,474	26.12
16	30,518,191	88.8	343,511	8,931,821	99.1	100,536	29.27

(注)市民1人当たりは各年10月1日現在人口で算出している。

(資料:財政課)

指数とは、平成11年度の各決算額と比較したもの。

119.基準財政需要額ほか財政指標の推移

(単位:千円)

	平成12年度	平成13年度	平成14年度	平成15年度	平成16年度
基準財政需要額	15,447,869	15,750,361	15,663,860	15,005,086	14,840,922
基準財政収入額	7,625,929	7,917,013	7,767,836	7,443,523	7,796,843
普通交付税	7,919,462	7,824,223	7,886,385	7,525,855	7,044,079
財政力指数	0.51	0.50	0.50	0.50	0.51
経常収支比率	88.3	89.2	92.1	91.3	93.3

(注)財政力指数=基準財政収入額/基準財政需要額の当該年度を含む3か年平均の数値。

(資料:財政課)

120.地方債現在高の推移(一般会計)

(単位:千円)

年度	当年度起債額	当年度償還済額	未償還額(現在高)
平成12年度	2,456,100	3,532,321	40,965,606
13	2,841,820	3,619,308	40,188,118
14	3,010,394	3,827,851	39,370,661
15	3,773,400	3,874,060	39,270,001
16	2,339,622	3,934,828	37,674,795

(資料:財政課)

121.積立金現在高の推移

(単位:千円)

年度	財政調整基金	減債基金	その他	合計
平成12年度	418,279	1,464,835	3,725,564	5,608,678
13	319,608	1,391,809	3,390,366	5,101,783
14	170,126	945,848	2,827,520	3,943,494
15	170,418	584,551	2,353,752	3,108,721
16	420,563	735,357	2,769,691	3,925,611

(資料:財政課)

12 選 挙

122.選挙人名簿登録者数

(単位:人)

投 票 区 分	登録者数			投 票 区 分	登録者数		
	総数	男	女		総数	男	女
平成 13年9月2日	64,827	30,541	34,286	13 古町公民館	2,169	946	1,223
14年9月2日	65,473	30,780	34,693	14 中地区公民館工芸室	2,108	1,170	938
15年9月2日	66,398	31,215	35,183	15 松並2丁目公民館	1,108	570	538
16年9月2日	67,448	31,784	35,664	16 放虎原小学校体育館	4,045	1,920	2,125
17年9月2日	68,324	32,110	36,214	17 西大村地区コミュニティセンター	4,003	1,860	2,143
				18 池田新町公民館	3,361	1,528	1,833
1 今村公民館	859	410	449	19 植松住宅集会所	2,307	1,079	1,228
2 市役所三浦出張所	1,318	611	707	20 竹松アパート集会所	2,038	1,002	1,036
3 市役所鈴田出張所	2,443	1,140	1,303	21 大村子供の家体育館	3,313	1,524	1,789
4 上久原公民館	2,055	915	1,140	22 市役所竹松出張所	2,087	951	1,136
5 木場公民館	3,688	1,694	1,994	23 富の原小学校体育館	2,626	1,427	1,199
6 前舟津公民館	1,714	756	958	24 宮小路2丁目公民館	4,494	2,157	2,337
7 市立大村幼稚園	3,131	1,412	1,719	25 市役所萱瀬出張所	1,471	718	753
8 市立図書館	4,257	1,940	2,317	26 萱瀬ダム建設記念会館	203	94	109
9 椎池公民館	793	346	447	27 市役所福重出張所	2,984	1,417	1,567
10 柴田公民館	2,331	1,056	1,275	28 市役所松原出張所	1,560	729	831
11 社会福祉センター	2,276	1,023	1,253	29 南野岳集落センター	413	202	211
12 大村市医師会館	3,169	1,513	1,656				

(資料:総務課)

123.各種選挙の状況

(単位:人, %)

執行年月日	種別	有権者数			投票者数			投票率		
		計	男	女	計	男	女	計	男	女
S58. 4. 10	県議	45,837	21,598	24,239	36,844	17,167	19,677	80.38	79.48	81.18
S58. 4. 24	市長			無			投			
S58. 4. 24	市議	45,274	21,275	23,999	38,658	17,858	20,800	85.39	83.94	86.67
S58. 6. 26	参議(選挙区)	46,552	21,979	24,573	26,032	12,709	13,323	55.92	57.82	54.22
S58. 6. 26	参議(比例)	46,552	21,979	24,573	26,028	12,705	13,323	55.91	57.81	54.22
S58. 12. 18	衆議	47,007	22,190	24,817	33,010	15,928	17,082	70.22	71.78	68.83
S61. 2. 23	知事	47,439	22,148	25,291	28,608	13,540	15,068	60.30	61.13	59.58
S61. 7. 6	参議(選挙区)	48,251	22,604	25,647	36,695	17,229	19,466	76.05	76.22	75.90
S61. 7. 6	参議(比例)	48,251	22,604	25,647	36,669	17,215	19,454	76.00	76.16	75.85
S61. 7. 6	衆議	48,251	22,604	25,647	36,702	17,234	19,468	76.06	76.24	75.91
S62. 4. 12	県議	47,901	22,737	25,164	38,972	17,979	20,993	81.36	79.07	83.42
S62. 4. 26	市長	47,696	22,267	25,429	42,100	19,424	22,676	88.27	87.23	89.17
S62. 4. 26	市議	47,696	22,267	25,429	42,098	19,423	22,675	88.26	87.23	89.17
H1. 7. 23	参議(選挙区)	50,672	23,650	27,022	35,734	16,910	18,824	70.52	71.50	69.66
H1. 7. 23	参議(比例)	50,672	23,650	27,022	35,732	16,910	18,822	70.52	71.50	69.65
H2. 2. 18	衆議	50,875	23,715	27,160	39,638	18,491	21,147	77.91	77.97	77.86
H2. 2. 18	知事	50,665	23,586	27,079	39,599	18,466	21,133	78.16	78.29	78.04
H3. 4. 7	県議	51,107	23,753	27,354	37,759	17,347	20,412	73.88	73.03	74.62
H3. 4. 21	市長			無			投			
H3. 4. 21	市議	50,582	23,482	27,100	39,130	17,859	21,271	77.36	76.05	78.49
H4. 7. 26	参議(選挙区)	53,377	24,974	28,403	29,041	13,992	15,049	54.41	56.03	52.98
H4. 7. 26	参議(比例)	53,377	24,974	28,403	29,036	13,990	15,046	54.40	56.02	52.97
H5. 7. 18	衆議	54,333	25,415	28,918	40,069	18,775	21,294	73.75	73.87	73.64
H6. 2. 20	知事	54,838	25,635	29,203	37,173	17,325	19,848	67.79	67.58	67.97
H6. 10. 16	市長	55,652	26,047	29,605	41,163	18,895	22,268	73.96	72.54	75.22
H7. 4. 7	県議	56,427	26,459	29,968	38,396	17,756	20,640	68.05	67.11	68.87
H7. 4. 23	市議	55,954	26,188	29,766	40,451	18,590	21,861	72.29	70.99	73.44
H7. 7. 23	参議(選挙区)	57,510	27,025	30,485	28,084	13,837	14,247	48.83	51.20	46.73
H7. 7. 23	参議(比例)	57,510	27,025	30,485	28,073	13,833	14,240	48.81	51.19	46.71
H8. 10. 20	衆議(選挙区)	59,036	27,768	31,268	37,239	17,657	19,582	63.08	63.59	62.63
H8. 10. 20	衆議(比例)	59,036	27,768	31,268	37,232	17,656	19,576	63.07	63.58	62.61
H10. 2. 22	知事	60,537	28,531	32,006	41,667	19,479	22,188	68.83	68.27	69.32
H10. 2. 22	県議(補欠)	60,537	28,531	32,006	41,640	19,465	22,175	68.78	68.22	69.28
H10. 7. 12	参議(選挙区)	61,129	28,855	32,274	34,459	16,559	17,900	56.37	57.39	55.46
H10. 7. 12	参議(比例)	61,129	28,855	32,274	34,451	16,559	17,892	56.36	57.39	55.44
H10. 9. 27	市長			無			投			
H10. 9. 27	市議(補欠)	60,861	28,648	32,213	18,048	8,972	9,076	29.65	31.32	28.17
H11. 4. 11	県議	61,379	28,919	32,460	38,371	17,913	20,458	62.51	61.94	63.03
H11. 4. 25	市議	60,867	28,629	32,238	44,710	20,545	24,165	73.46	71.76	74.96
H12. 6. 25	衆議(選挙区)	63,465	29,880	33,585	42,009	19,934	22,075	66.19	66.71	65.73
H12. 6. 25	衆議(比例)	63,496	29,893	33,603	42,007	19,937	22,070	66.16	66.69	65.68
H13. 7. 29	参議(選挙区)	64,570	30,401	34,169	37,235	17,722	19,513	57.67	58.29	57.11
H13. 7. 29	参議(比例)	64,601	30,412	34,189	37,241	17,724	19,517	57.65	58.28	57.09
H14. 2. 3	知事	64,646	30,423	34,223	30,890	14,619	16,271	47.78	48.05	47.54
H14. 9. 29	市長	64,731	30,339	34,392	44,019	20,222	23,797	68.00	66.65	69.19
H15. 4. 13	県議	65,079	30,491	34,588	37,648	17,583	20,065	57.85	57.67	58.01
H15. 4. 27	市議	64,479	30,167	34,312	44,495	20,344	24,151	69.01	67.44	70.39
H15. 11. 9	衆議(選挙区)	66,543	31,295	35,248	43,622	20,649	22,973	65.55	65.98	65.18
H15. 11. 9	衆議(比例)	66,573	31,307	35,266	43,620	20,649	22,971	65.52	65.96	65.14
H16. 7. 11	参議(選挙区)	67,186	31,677	35,509	41,033	19,600	21,433	61.07	61.87	60.36
H16. 7. 11	参議(比例)	67,217	31,689	35,528	41,038	19,599	21,439	61.05	61.85	60.34
H17. 9. 11	衆議(選挙区)	68,131	31,994	36,137	48,561	22,676	25,885	71.28	70.88	71.63
H17. 9. 11	衆議(比例)	68,165	32,009	36,156	48,553	22,672	25,881	71.23	70.83	71.58
H18. 2. 5	知事	68,149	31,971	36,178	35,623	16,907	18,716	52.27	52.88	51.73

(資料:総務課)

13 付 録

行政機構図(平成18年4月1日現在)

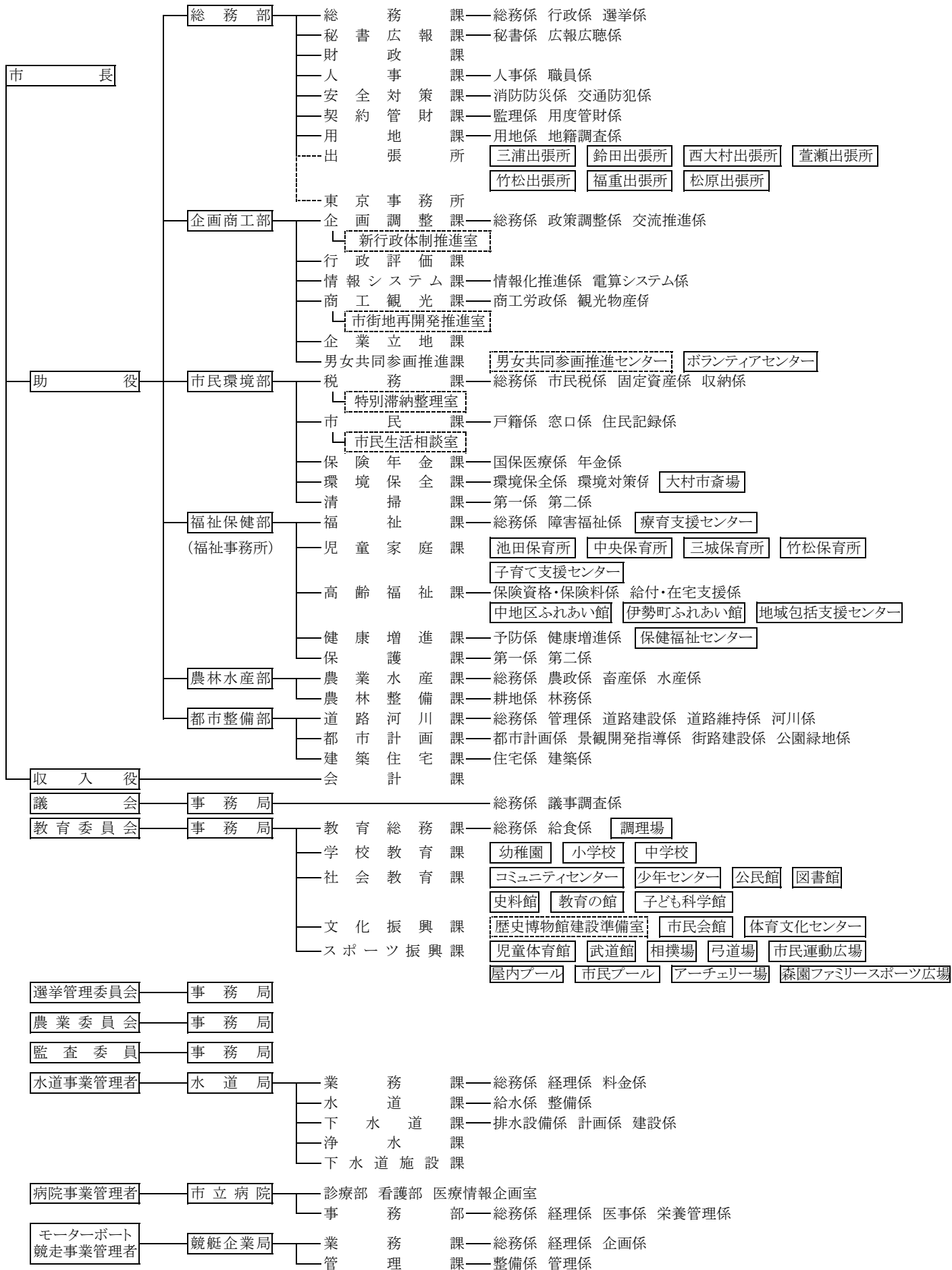

市職員数(平成18年4月1日現在)

(単位：人)

部名	課名	男	女	計	
総務部	総務課	7	2	9	
	秘書広報課	4	2	6	
	財政課	7	1	8	
	人事課	8	3	11	
	安全対策課	6	0	6	
	契約管財課	12	2	14	
	用地課	10	0	10	
	出張所	7	7	14	
	部内計	61	17	78	
企画商工部	企画調整課	12	1	13	
	行政評価課	4	0	4	
	情報システム課	6	1	7	
	商工観光課	11	2	13	
	企業立地課	4	0	4	
	男女共同参画推進課	2	2	4	
	部内計	39	6	45	
市民環境部	税務課	36	12	48	
	市民課	10	11	21	
	保険年金課	10	5	15	
	環境保全課	8	0	8	
	清掃課	41	1	42	
	部内計	105	29	134	
福祉保健部	福祉課	8	4	12	
	児童家庭課	7	34	41	
	高齢福祉課	10	11	21	
	健康増進課	5	9	14	
	保護課	13	3	16	
	部内計	43	61	104	
農林水産部	農業水産課	15	1	16	
	農林整備課	12	0	12	
	部内計	27	1	28	
都市整備部	道路河川課	26	1	27	
	都市計画課	15	0	15	
	建築住宅課	10	1	11	
	部内計	51	2	53	
会	計	2	4	6	
(市長事務局合計)		328	120	448	
外局	議会事務局	7	1	8	
	教委事務局	54	39	93	
	選管事務局	2	0	2	
	監査事務局	3	1	4	
	農委事務局	4	1	5	
	水道局	水道事業	70	4	74
		工業用水道事業	2	0	2
		簡易水道事業	2	0	2
市立病院	80	180	260		
競艇企業局	21	0	21		
	(小計)	245	226	471	
総	合計	573	346	919	

※ 派遣職員等を含む。

(資料：人事課)

市民のくらし

人口密度	1km ² 当り699人	教員	児童生徒17.17人に1人
人口	1世帯当り2.71人	水道	1人当り年間121.48m ³
出生	1日に2.53人	市議会議員	有権者2,440.14人に1人
死亡	1日に1.87人	図書館利用	1日に1,152冊貸出
結婚	1日に1.38組	ゴミ処理	1日に78.75t
離婚	1日に0.64組	公園	市民1人当り6.68m ²
転入	1日に13.47人	下水道普及	83.4%
転出	1日に12.33人	犯罪	1日に当り3.26件
市の予	1人当り101,880円	火災	11.41日に1件
市の職	1人当り355,675円	救急出	1日に7.86回
市医師	市民96.13人に1人	交通事故	1日に1.64件
市警	市民317.80人に1人	病院、診療所	市民674.41人に1病院(所)
	市民755.11人に1人		

市政のあゆみ

昭和17年(1942年)

- 2.11 大村市制施行、市役所位置を旧大村町役場(東本町)とし旧村役場を出張所とする(大村町、萱瀬、福重、松原、三浦、鈴田村の1町5カ村合併)
市長職務管掌 地方事務官 丹羽寒月
- 4.1 第1回市議会選挙会(推薦:無投票)
定員30名
- 4.27 初市議会開催 議長 西川 茂
副議長 富永 末太郎
- 7.15 初代市長 山口 尚章(推薦市長)
- 9.8 大日本連合婦人会大村支部結成
- 10. 大村海軍病院創設(久原郷)

昭和19年(1944年)

- 4.1 三城小学校新設
- 4. 市営火葬場新設(赤佐古)
- 10. 米軍機、海軍航空廠爆撃

昭和20年(1945年)

- 8.15 太平洋戦争終結
- 9.17 終戦処理のため米軍800名市内に進駐
- 10.1 学園都市の構想(純心女子学園、長崎医大基礎医学部、県立長崎工業、長崎師範男子部が大村に移設)
- 10.10 第21海軍航空廠進駐軍引渡し
- 12.1 陸軍病院(松並郷)は国立長崎病院として発足
海軍病院(久原郷)は国立大学病院として発足

昭和21年(1946年)

- 4.30 長崎薬専大村に移設
- 4. 県種鶏場開設(徳泉川内)
- 8.15 第2代市長 松本寅一(推薦)就任
- 9.27 大村市選挙管理委員会設置
大村商工会議所発足

昭和22年(1947年)

- 2. 市制施行5周年記念式典挙行
- 4.1 学制改革(6, 3, 3, 4制施行)
- 4.1 学校名等変わる
- 4.1 初の公選市長 第3代市長 松本寅一 就任
- 4.1 鬼橋公民館開館
- 4.12 長崎師範男子部に付属中学校付設
- 4.30 第1回市議会議員選挙(定員30名)
- 5. 長崎地方検察庁大村支部及び大村区検察庁設置
- 5. 旧飛行場、空廠跡地一部払下げ(食糧増産)
- 5. 地方自治法制定される
- 8. 大村市商業振興会発足
- 8.31 今村公民館開館
- 10.1 大村市立図書館開館(公園入口旧指令部跡)
- 10.17 萱瀬公民館開館
- 10. 松原上水道布設完成

昭和23年(1948年)

- 1.10 上小路町公民館開館
- 1.13 市監査委員会、公安委員会設置
- 2. 市章制定

2.27 平公民館開館

- 3.7 自治警察制度施行により大村警察署設置
- 4. 市営授産場開設
- 5.2 竹松本町公民館開館
- 8. 市内各農業協同組合設立(大村、西大村、三浦、鈴田、竹松、萱瀬、萱瀬第一、福重、松原)
- 10.16 宮小路公民館開館
- 12.6 大村市総合運動場起工式

昭和24年(1949年)

- 1.31 第4代市長 柳原敏一 就任
- 2. 大村青果市場開設
- 4.1 下小路口公民館開館
- 4.6 三浦中学校完成
- 5.2 草場町公民館開館
- 5. 人権擁護委員会設置
- 5.25 天皇陛下、大村市に御巡幸
- 6. 大村湾東部漁協発足
- 6.20 鈴田中学校完成
- 7.1 長崎師範学校男子部は女子部と合併、長崎師範学校と改称
- 7.12 大村市漁協発足

昭和25年(1950年)

- 1.14 県立長崎工業高校、長崎市に移転
- 2. 市立池田保育所開所
- 3.6 向陽幼稚園開園
- 4.1 純心女子学園、長崎市に移転
- 7.1 国立長崎病院(松並郷)は国立大学病院(久原郷)と合併、国立長崎病院として発足
- 7.1 国立長崎病院は国立大村病院松並分病棟と名称変更
- 7.2 池田貯水池拡張工事着工
- 8.10 前船津公民館開館
- 8. 大村市総合運動場完成
- 9. 中央青果市場開設
- 11.5 大川田公民館開館
- 12.28 旧第21海軍航空廠跡へ大村入国者収容所移転開所

昭和26年(1951年)

- 1.15 大佐古公民館開館
- 3.31 長崎師範学校(附属中小学校含む)、長崎青年師範学校は自然廃校
- 7.10 後木場公民館開館
- 7. 農業委員会設置
- 7. 郡川漁業協同組合設立
- 8. モーターボート競争場建設工事着工
- 8. 公平委員会設置
- 8.28 萱瀬中学校完成
- 9.8 赤佐古公民館開館
- 10.1 大村市立病院発足(旧第21海軍航空廠大村海軍共済病院跡)
- 11.2 大村中央公民館開館

昭和27年(1952年)

- 2. 11 市制 10 周年記念式典挙行 (市歌制定)
 - 3. 鶴亀橋竣工
 - 3. 25 岩松、小川内公民館開館
 - 4. 1 市監査委員会事務局設置
 - 4. 6 第 1 回モーターボートレース開催
 - 4. 中里、陰平上公民館開館
 - 5. 寿古踊り平和博で披露
 - 6. 市立中央保育所開所
 - 7. 警察予備隊大村に移駐
 - 7. 25 号線 (現在の 34 号線) 改修工事 (鈴田峠貫通)
 - 8. 1 陰平下公民館開館
 - 8. 23 市営陸上競技場公認 (3 種)
 - 10. 大村市立病院に新鋭設備設置 (レントゲン、救急車)
 - 11. 1 大村市教育委員会設置
 - 12. 10 第 5 代市長 大村純毅 就任
 - 12. 25 池田貯水池拡張工事完成
 - 12. 今富公民館開館
- 昭和 28 年 (1953 年)
- 1. 川原悠々句集刊行
 - 2. 16 市営公益質屋開設
 - 2. 諏訪、寿古公民館開館
 - 2. 中小漁業信用基金協会設立
 - 2. 市制 10 周年誌完成
 - 3. 後木場簡易水道完成
 - 3. 7 警察法施行 5 周年記念式典実施
 - 5. 県園芸分場設置 (葛城)
 - 5. 県開拓畜産連合会結成
 - 5. 15 東光寺、大佐古公民館開館
 - 5. 28 萱瀬小学校南川内分校校舎改築
 - 5. 福重、松原地区に季節託児所開館
 - 6. 15 松原久津、寺の本公民館開館
 - 6. 25 三鈴橋、水田橋完成
 - 10. 第 8 回国民体育大会に県代表として大村高校漕艇部出場
 - 10. 25 大村史談会発足
 - 12. 1 北川内公民館開館
 - 12. ユネスコ協会発足
 - 12. 第 7 管区海上保安本部航空基地開設
 - 12. 県立東浦病院開院 (久原)
 - 12. 県道 貝津～大村線竣工
- 昭和 29 年 (1954 年)
- 1. 5 宮代公民館開館
 - 2. 1 野田、黒木公民館開館
 - 2. 3 三浦、西部公民館開館
 - 2. 9 中部公民館開館
 - 3. 池田公民館開館
 - 4. 大村～三浦バス路線開通
 - 4. 「市政だより」を月 3 回発行
 - 4. 1 原郷、内倉公民館開館
 - 4. 6 大村、西大村、中央小学校に幼稚園付設
 - 4. 15 下諏訪公民館開館

- 5. 1 水田 1 区公民館開館
 - 5. 10 西大村小学校給食開始
 - 6. 1 敬老院開設
 - 7. 市議会議員定数減少条例制定 (定数 30 名)
 - 10. 3 黒丸公民館開館
 - 10. 22 国立真珠研究所大村支所、開設
 - 12. 15 皆同公民館開館
 - 12. 大村市商業振興会を大村青年商業振興会と改称
- 昭和 30 年 (1955 年)
- 3. 大村市青年商業振興会を大村青年会議所と改称
 - 5. 琴の浦橋竣工
 - 5. 萱瀬出張所完成
 - 6. 県家畜保健衛生所開設
 - 9. 1 日泊、古町 6 区公民館開館
 - 9. 大村、三城、中央、竹松小学校給食開始
 - 10. 人口 60,000 人到達
 - 10. 27 水計公民館開館
 - 12. 農業改良普及事務所開設
- 昭和 31 年 (1956 年)
- 1. 福重小学校給食開始
 - 3. 8 第 1 回全市町総代会開催
 - 4. 1 水田 2 区公民館開館
 - 4. 1 総代に町務連絡員を委託
 - 4. 7 世界子供の美術展開催
 - 4. 11 福重幼稚園付設
 - 4. 29 箕島公民館開館
 - 7. 市史編さんに着手
 - 8. 7 松原公民館開館
 - 8. 16 水害 (死者 4 名)
 - 8. 18 市母子福祉連合会結成
 - 10. 1 地方財政再建整備法適用決定
 - 10. 16 南川内公民館開館
 - 10. 21 第 1 回市民体育祭開催
 - 12. 6 第 6 代市長 大村純毅 就任
- 昭和 32 年 (1957 年)
- 1. 松原、鈴田小学校給食開始
 - 1. 20 梶ノ尾山下公民館開館
 - 2. 1 大村空港起工式
 - 2. 11 市制 15 周年記念式典開催
 - 2. 市営弓道場完成
 - 3. ツクシジャクナゲを県文化財 (天然記念物) に指定
 - 4. 1 古町 5 区公民館開館
 - 4. 11 清宮貴子親王殿下、御来大
 - 4. 28 植松公民館開館
 - 4. 竹松、松原幼稚園付設
 - 5. 10 大村空港竣工
 - 5. 18 海上自衛隊大村航空隊開隊
 - 6. 2 秩父宮殿下、御来大
 - 6. 三浦出張所 (改造) 新築
 - 7. 25 大水害 (死者 19 名)
 - 8. 15 九州電力大村火力発電所第 1 区工事完成
 - 9. 16 松原海岸堤防完成
 - 10. 1 水主町公民館開館

10. 24 第1回市政懇談会開催
12. 25 古町公民館開館
12. 27 坂口公民館開館
- 昭和33年(1958年)
3. 21 三城小学校校舎1棟焼失
4. 1 向木場、諏訪、一ノ郷公民館開館
5. 1 溝陸公民館開館
5. 28 行政事務改善委員会設置
5. 30 竹松、福重小学校完成
8. 児童福祉法10周年記念式典開催
(市民生委員大会)
11. 1 杭出津公民館開館
- 昭和34年(1959年)
2. 18 大村三水会発足
4. 1 大多武分校が独立、東大村小学校となる
5. 大村空港開港
8. 1 三浦、溝陸郷先綱代海岸護岸復旧工事完成
8. 1 沖田公民館開館
8. 1 国民年金制度発足
10. 1 池田住宅、田下郷公民館開館
10. 大村青年会議所認証式
- 昭和35年(1960年)
1. 大村マラソンコース公認
1. 青少年問題協議会発足
1. 駅前アパート完成
3. 1 福祉年金制度発足
3. 桜田の堀完成
3. 中央小学校完成
3. 20 葛城地区加圧ポンプ所完成
4. 大村警察署新庁舎完成
4. 都市計画税条例制定
4. 向陽町公民館開館
7. 1 上久原公民館開館
12. 8 第7代市長 大村純毅 就任
12. し尿処理場完成
- 昭和36年(1961年)
3. 大村市史(上巻)刊行
3. 第1回市民美術展開催
3. 大村郵便局新庁舎落成
4. 1 水道局開局
4. 1 市内電話自由化
4. 23 天皇、皇后陛下、大村御巡幸
5. 19 大村新歌謡発表(大村ワルツ、桜田の堀)
6. 社会教育委員制度新設
6. 郡中学校完成
7. 2 西大村小学校校舎1棟焼失
8. 西大村、大村中学校完成
9. 大村東彼地区開発振興協議会発足
10. 1 市立病院開院10周年記念式典挙行
12. 8 萱瀬ダム完成
- 昭和37年(1962年)
1. 22 箕島に電話開通
2. 8 三浦幼稚園付設
2. 11 市制20周年記念式典開催
2. 22 長崎地方検察庁大村支部落成
3. 12 三浦小学校給食開始
4. 県立大村工業高校開校
4. 21 海上保安庁第7管区海上保安部大村航空基地鹿
児島へ移転
4. 箕島に電灯設置
7. 8 水害被災(死者なし)
8. 14 市営火葬場新設
10. 15 第1回産業祭開催
11. 18 市庁舎建設予定地、玖島崎に決定
- 昭和38年(1963年)
3. 25 大村民謡協会発足
4. 1 県下初の統合農協発足(松原を除く)
5. キリシタン墓碑県文化財指定(今富郷)
6. 萱瀬ダム、琴平岳、県立多良岳公園に追加指定
7. 武留路郷、大村市に編入
9. 水防協議会設置
10. 九州連合畜産共進会大村市で開催
12. 5 新市庁舎起工式
- 昭和39年(1964年)
1. 1 国民健康保険、世帯主の7割給付
2. 農業構造改善事業開始
6. 畜犬取締条例制定
10. 8 新庁舎落成
10. 15 交通安全都市宣言
10. 本経寺の大村家墓碑群、県文化財指定
12. 5 第8代市長 大村純毅 就任
- 昭和40年(1965年)
1. 28 市消防本部及び消防署設置条例、同審議会条例
制定
3. 西大村中学校体育館完成
5. 市営公益質屋廃止
5. 国土開発幹線自動車道建設法に基づき九州横断
自動車道建設法が指定される
5. 6 秩父の宮妃殿下、御来大
5. 21 第5回大村市美術展開催
8. 5 第12回県下中学校総合体育大会大村市で開催
8. 7 大村市交通安全母の会発足
9. 大村、松原小学校にプール完成
10. 労働会館落成
10. 長崎市へ送水開始(1日12,000トン)
- 昭和41年(1966年)
1. 21 長崎国体大村市準備委員会発足
1. 大村湾県立公園に指定
2. し尿処理場増設工事完成
4. 玖島中学校開校(大村、鈴田、三浦中学校を統
合)
5. 28 第19回県民体育大会大村市で開催
5. 37年水害の復旧工事(河川、水路完成)
7. 三城小学校プール完成
8. 1 西大村出張所新築完成

8. 4 市民会館起工式
 9. 13 消防新庁舎落成
 10. 15 第5回産業祭開催
 12. 郡中学校体育館完成
 昭和42年(1967年)
 2. 三鈴橋、東浦漁港防波堤完成
 2. 11 市制25周年記念式典開催
 2. 長崎国体大村市実行委員会発足
 4. 27 クシマザクラ、五教館御成門、城跡の大マキ、
 県文化財に決定
 4. 竹松保育所開設
 4. 企業誘致による共立ハドソン、日本コンクリート
 株式会社操業開始
 5. 13 市民会館落成
 7. 「オオムラザクラ」が国の天然記念物に指定
 8. 結婚相談所、善意銀行開設
 8. 新焼却炉完成(1日20トン)
 12. 2 県美術展開催
 昭和43年(1968年)
 2. 福重小学校新校舎完成
 2. 鈴田小学校プール新設
 4. 1 市民交通傷害保険制度
 4. 市文化財保護条例制定
 4. 諫早市ほか一市一町競艇組合発足
 4. 玖島中学校新校舎完成
 12. 10 第9代市長 松本寅一 就任
 昭和44年(1969年)
 1. 30 新競艇場スタンド完成
 2. 初の市文化財に指定(東光寺遺跡、松林飯山の墓、
 長与専斎の旧宅)
 4. 1 YS-11 就航
 5. 18 国体完遂市民総決起大会開催
 10. 26 第24回国民体育大会開催(大村会場:ソフト、
 ラグビー、山岳の3種目)
 10. 26 秩父の宮妃殿下、高松宮妃殿下、国体大村会場
 御観覧
 12. 長崎国体大村市実行委員会解散
 昭和45年(1970年)
 3. 中央小学校完成
 5. 小、中学校宿日直制廃止
 5. 30 第10回大村市美術展開催
 8. 8 万国博に黒丸踊り出場
 8. 31 三浦小学校プール完成
 9. 須田ノ木に初のPC型配水池完成
 10. 1 消防署宮小路出張所完成
 昭和46年(1971年)
 3. 9 ポルトガル大使、大村親善訪問
 3. 本町2丁目商店街アーケード完成
 7. 1 三城小学校改築(鉄筋校舎となる)
 9. 6 市体育館、市福祉センター起工式
 10. 1 高齢者医療費支給制度を実施
 10. 28 市水道部庁舎完成
 11. 15 箕島空港建設に伴う漁業補償調印式
 12. 4 中地区住民センター起工式
 昭和47年(1972年)
 1. 22 新大村空港、丹羽運輸大臣を迎え起工式
 2. 24 市制30周年記念植樹(岳の木場つじ母樹園)
 3. 22 箕島分校廃校及び部落解散式
 4. 市民憲章制定
 4. 市花に「オオムラザクラ」決定
 4. 4 老人福祉センター名称「さくら荘」と決定
 4. 7 大村八景選定
 4. 8 市制30周年記念式典開催(市民会館)
 4. 9 市民憲章碑除幕
 4. 16 市制30周年記念地区対抗駅伝大会開催
 4. 24 総合福祉センター落成
 5. 市制30周年記念文芸大会、美術展開催
 5. 10 中地区住民センター落成
 6. 10 市民体育館落成(全日本一般男子バレーボール
 選手招待試合)
 7. 心身障害者及び1歳未満児医療費無料制度施行
 10. 市立図書館、史料館起工式
 12. 3 第10代市長 松本寅一 就任
 12. 18 電光時計市庁舎正門上に設置
 昭和48年(1973年)
 1. 新都市計画用途地域決定
 1. 市制30周年記念映画「おおむら」決定
 7. 1 汚物処理場管理棟完成
 郡地区学校給食共同調理場完成
 8. 1 市立図書館、史料館落成
 10. 1 小浜「おおむら荘」開設
 市民プール起工式
 10. 字の名称廃止、町名町界整理 初年度
 10. 加入電話1万台突破
 10. 20 大村市汚物処理場を大村市清掃センターと名称
 変更
 10. 25 養護老人ホーム改築完成
 11. 15 史料館開館記念展開催
 12. 15 大村市混成合唱団第1回発表会
 昭和49年(1974年)
 4. 名誉市民条例制定
 4. 20 名誉市民1号 元市長 故 大村純毅氏
 故 大村純毅氏 市葬
 6. 1 市民アーチェリー練習場新設
 6. 1 視力障害者に「声の市政だより」開始
 公共下水道建設認可される
 6. 萱瀬出張所完成
 7. 6 市民プール完成
 7. 26 市民憲章推進協議会発足
 8. 第7高射特科群、竹松駐屯地に創設
 9. 県営バスターミナル完成
 10. 市庁舎別館完成
 11. 5 竹松地区、町名町界整理
 11. 下水道公共事業着工
 12. 市庁舎別館完成(議会事務局等移転)
 12. 重井田防災ダム工事着工

昭和50年(1975年)

2. 県、市文化財指定
(県：キリシタン墓碑、史料館保管)
(市：日泊ムクの木、本経寺のソテツ、八幡神社の社叢、昊天神社の社叢、田下のキリシタン様式墓碑、白竜の鉢)
- 3.30 三城幼稚園、三城保育所完成
- 4.29 大村空港閉鎖
5. 1 長崎空港開港
5. 社会福祉法人パールハイム完成
- 6.15 大村少年合唱団第1回発表会
- 7.15 補助グラウンド、ナイター施設完成
10. 重度障害者福祉手当制度新設
11. オランダ大使、大村親善訪問

昭和51年(1976年)

1. 園芸高校ラグビー部全国大会初出場
2. 臨時市議会市長病欠、助役不在の中で開会
3. 3 市長病気のため立石直衛総務課長が職務代理者
- 3.25 市武道館完成
4. 1 特別養護老人ホーム慈恵荘完成
4. 竹松出張所完成
5. 1 老人福祉センター開館5周年記念行事実施
5. 8 大村ママさんコーラス10周年記念発表会
5. 鈴田小学校増築工事完成
5. 琴平岳展望台完成
6. 西大村地区、町名町界整理
- 6.10 農村花嫁銀行設立
- 6.20 第11代市長 高木隆虎 就任
7. 長崎～宮崎間航空路開設
8. 3 長崎～対馬間航空路開設
10. コンピューター導入
- 11.10 第10回社会福祉大会開催
11. 福重出張所改築起工式
11. 1 第15回おおむら祭開催

昭和52年(1977年)

- 1.16 機構改革により部制を実施
- 2.12 市制施行35周年記念式典開催
九州ガス(株)と本市間で初の公害防止協定締結
4. 1 コンピューター稼働開始
4. 社会福祉法人三彩の里身体障害者授産施設完成
- 4.10 福重出張所完成
- 5.11 県下総合防災訓練大会開催
6. 福祉基金制度設置
7. 清掃センターの三次処理施設汚泥乾燥設備完成
11. 環境保全条例制定

昭和53年(1978年)

- 2.11 第1回市民駅伝大会開催
- 3.20 寿古踊、沖田踊、県文化財指定
4. 6 三浦出張所完成
4. 放虎原小学校開校
4. 本町3, 4丁目アーケード完成
5. 連合婦人会創立30周年記念行事実施
9. 1 印鑑証明登録制度採用

10. 1 長崎～大分航空路開設
- 10.14 第15回県地域婦人バレーボール大会大村代表
(中地区婦人会) 優勝
11. 1 第7回老人ゲートボール大会大村代表(竹松大村混成チーム) 優勝
- 12.17 大村市漁協松原支部漁民集会所完成

昭和54年(1979年)

1. 大村市文化協会発足
- 1.20 福祉センター別館開館
2. 3 第5回大村混成合唱団発表会
- 2.17 福重幼稚園完成
- 3.28 市立病院落成(移転新築)
- 3.31 破碎処理施設完成
- 4.22 第12代市長 戸島英二 就任
- 4.29 鈴田出張所完成
- 7.18 秋田県角館町と姉妹都市提携
- 9.26 日中定期航路開設
- 10.20 第1回ミス大村コンテスト選彰
- 10.20 黒丸踊伝承500年祭開催
12. 6 柴田角館町長来大、大村城跡、旧円融寺庭園にしだれ桜植樹
12. 大浦助役角館町訪問、オオムラザクラ植樹

昭和55年(1980年)

- 3.30 松原出張所完成
- 4.11 放虎原幼稚園開園
- 4.17 伊丹市と姉妹都市提携
5. 1 長崎空港開港5周年記念行事実施
6. 2 大村市コミュニティーセンター落成
- 6.21 第1回文化祭開催
- 7.21 大村地区、第1次町名町界整理
8. 1 第1回夏越祭開催
8. 大村市勤労者体育施設屋内プール完成
9. 旭が丘小学校起工式
9. 天正遣欧少年節顕彰委員会発足
10. 三浦地区簡易水道完成

昭和56年(1981年)

1. 国際障害者の年
1. 2 姉妹都市角館町へ中学生14名派遣
2. 文化基金制度発足
4. 6 旭が丘小学校開校
- 4.15 公共下水道供用開始
4. 県立大村湾水産指導所設置
- 4.30 大村～鹿島線国道に昇格(444号線)
6. 6 角館町民謡団花菖蒲祭に特別参加
- 6.24 水資源対策室設置
7. 放虎原小学校プール完成
- 10.26 大村地区、第2次町名町界整理
11. 2 第20回おおむら祭開催

昭和57年(1982年)

- 3.24 昭和少年遣欧使節団4名ローマ派遣(2週間)
4. 老人福祉センター開館10周年記念行事実施
4. 大村市営弓道場完成
- 5.19 市制施行40周年記念式典、記念行事実施

- 6. 同上 東京フィルハーモニー交響楽団演奏会
 - 7. 富の原小学校起工式
 - 8.23 大村地区、第3次町名町界整理
 - 9. 特別養護老人ホーム泉の里完成
 - 9.2 天正遣欧少年400年祭開催
 - 9. 天正遣欧少年使節銅像除幕
 - 9.26 第1回大村市長杯県下弓道大会開催
(大村Aチーム優勝)
 - 10.7 市文化財指定(長安寺の木造阿彌陀如来立像、
矢房神社の十一面観音像懸仏、東光寺の仏像薬
師如来坐像、深沢儀太夫勝清の墓、千葉ト枕の
墓)
 - 11.17 長崎自動車道(大村～多良見) 開通
- 昭和58年(1983年)
- 3.15 県消防学校、森園町に完成
 - 4.1 精神薄弱者授産施設鈴田の里学園開園
 - 4.6 富の原小学校開校
 - 4.12 第13代市長 戸島英二 就任
 - 8.1 軽費老人ホーム サンライフ開所
 - 11. 坂口浄水場管理棟及び濾過施設等完成
 - 12. 第10回大村混成合唱団発表会
- 昭和59年(1984年)
- 1.27 大村市行財政調査会設置
 - 1.31 姉妹都市伊丹市から南京桃200本寄贈(市役所前等
に植樹)
 - 4.20 勤労者体育施設屋内プールが温水プール(ソー
ラーシステム)として完成
 - 4. 中地区住民センターで合同グループ展開催
 - 5.15 市政日より1,000号達成
 - 6.10 大村地区、第4次町名町界整理
 - 6. 重井田防災ダム完成
 - 6.10 姉妹都市締結記念碑完成(大村公園内)
 - 7.19 長崎市と分譲水運用協定書調印
 - 7. 雄ヶ原工業団地造成開始
 - 7. コマツ電子金属(株)長崎工場が雄ヶ原工業団
地に立地決定
 - 8.24 上海県から農業視察団(5名)来大
 - 8.31 上海県と大村市の間で友好都市提携意向書調印
 - 9.11 大村中学校起工式
 - 9.16 第6回九州地区勤労青少年ホームスポーツ交流
会開催
 - 9.27 大村高校創立100周年記念碑完成
 - 10.13 富の原遺跡展開催
 - 12.1 小浜おおむら荘を閉鎖
- 昭和60年(1985年)
- 1. 大村工業高校、第64回全国ラグビー大会に県代
表として出場
 - 3.17 大村市消防団第1回ポンプ操法大会開催
 - 3.30 黒木小学校体育館完成
 - 4.12 森園運動広場ナイター施設完成
 - 5.18 西大村地区コミュニティセンター落成
 - 6.19 県立大村病院(旧東浦病院)三浦へ新設移転
 - 6.24 鈴田地区町名町界整理

- 7.29 県内本土で初の弥生時代の鉄剣出土(富の原遺
跡)
 - 7.31 三浦診療所廃止
 - 9.9 三浦地区町名町界整理
 - 9.30 桜が原中学校起工式
 - 10. 大村法務総合庁舎落成
 - 10. 郷土芸能保存ビデオ収録開始
 - 10. 行政改革大綱策定
- 昭和61年(1986年)
- 1. 鈴田地区開発振興会「村づくり」部門で農林大臣
賞受賞
 - 2. 消防団第1分団詰所完成
 - 2. 福祉基金1億円達成
 - 3.4 市内電話局番2桁(大村～諫早局間通話可)
 - 4.1 大村中学校開校
 - 4. 心身障害者相談所開設
 - 4. 市文化財指定(北川次郎兵衛の墓)
 - 5.8 第1回多良岳サミット開催
 - 5.10 旭が丘コミュニティセンター完成
 - 5. 市政日より月1回発行に変更
 - 6. 大村市の人口70,000人到達
 - 6.23 福重地区町名町界整理
 - 8. 大村浄水管理センター2期工事着手
 - 9.8 萱瀬、松原地区町名町界整理
 - 10.18 新大村市営火葬場起工式
 - 10.31 大村市営駐車場閉鎖
 - 11. 萱瀬コミュニティセンター完成
 - 11.2 第25回おおむら祭開催
 - 11.4 浜田謹吾像大村公園に完成
- 昭和62年(1987年)
- 2.10 市制施行45周年記念式典開催
 - 3. 大村郵便局新局舎(改築)完成
 - 4. 桜が原中学校開校
 - 4.26 第14代市長 松本 崇 就任
 - 5. 大村斎場完成
 - 6.22 玖島地区町名町界整理
 - 7.27 県央サミット開催
 - 9.26 長崎女子フォーラム、87イン大村開催
 - 12. 松原小学校全国学校給食研究協議大会で文部大
臣賞受賞
 - 12.21 大村市総合文化会館建設準備懇話会発足
- 昭和63年(1988年)
- 2.7 竹松東部地区コミュニティセンター(小路口公
民館完成)
 - 2.15 桜街道「こいの里」づくり事業着手
 - 4.1 大村シルバー人材センター開所
 - 4. 大村純忠、顕彰記念事業実行委員会発足
 - 5.29 同没400年記念慰霊祭開催
 - 6.24 上海県経済視察団(6名)大村市視察
 - 8.2 ポルトガル海軍練習帆船「マカオ号(200トン)」
(ルイ・マウエル・リアル艦長)大村来港
 - 8.18 大村市北部運動広場完成

8. 長崎県工業技術センター、(財)長崎県産業振興財団が雄ヶ原工業団地に立地決定
- 9.16 萱瀬小学校開校115周年記念行事開催
- 10.30 大村純忠、没400年記念シンポジウム(西洋との出会い)開催
11. 第10回ミス大村選彰
- 11.24 ヤマト運輸、大村市に新設(移転)決定
- 12.16 長崎〜ソウル間定期旅客航空路開設(週3便)
- 昭和64年(1989年)
1. 昭和天皇崩御(1月7日)8日より平成元年となる
- 平成元年(1989年)
2. 住民情報漢字オンラインシステム稼働
- 3.11 J R諏訪駅新設
- 3.28 野岳湖自然公園センター完成
3. 県ろうあ福祉協会「第20回耳の日」記念大会開催
- 4.1 大村市行政機構改革
4. 大村市東京事務所開設
4. コマツ電子金属(株)第2期拡張工事(C棟)完成
- 4.28 市立病院心臓血管外科を新設
- 5.2 大村公園南堀花菖蒲完成(3,500㎡)
- 6.1 市の木に「イチイガシ」を指定
- 6.2 九州青年市長会開催
- 6.10 大村21都市デザイン計画策定
- 6.11 「土井の浦築跡」全容確認
- 7.26 市役所各出張所にファクシミリ導入
- 10.21 雄ヶ原工業団地に県工業技術センター開設
- 10.31 空港と高速インターをつなぐ池田森園線・杭出津松原線開通
11. 長与専斎生誕150周年記念式典開催
- 平成2年(1990年)
- 1.26 長崎自動車道・大村〜武雄北方間が開通
- 1.11 黒田五寸にんじんを原料としたキャロットワイン製造
- 1.14 大村ハイウェイロードレース大会開催(13,400人が参加)
- 4.9 大村公園が「全国さくら名所100選」に入選
- 6.9 大村市・伊丹市姉妹都市提携10周年記念式典開催
- 7.21 天正遣欧少年使節団帰国400年祭実施
- 7.25 ミュージカル「ローマを見た」公演
- 8.21 「大村少年使節」ヨーロッパへ
- 9.1 バスターミナル〜三彩の里間にバス路線開通
- 9.2 超音速機コンコルド長崎空港に飛来
- 12.2 シンポジウム「天正少年使節その光と影」を開催
- 平成3年(1991年)
- 1.21 長崎〜釜山線定期旅客線開設(長崎〜ソウル線切り替え)
1. 伸和コントロールズ(株)九州事業所が雄ヶ原工業団地に立地決定
- 3.25 上海県少年サッカー親善訪日団 来大
3. オムロプリント(株)が雄ヶ原工業団地に立地決定
- 4.1 雄ヶ原工業団地を「大村ハイテクパーク」に名称変更
- 4.1 ボート場ロイヤルスタンド完成
- 4.21 第15代市長 松本 崇(無投票)就任
- 4.29 天正夢広場完成
- 6.7 西大村中学校コンピューター授業開始
- 6.16 雄ヶ原・池田2丁目線開通
- 7.20 日航長崎〜東京間就航
7. (株)ツジデン大村事業所が大村ハイテクパークに立地決定
- 10.29 財務会計システム稼働開始
- 10.31 農業集落排水事業着手
- 10.31 (財)大村国際交流協会発足
- 11.3 第30回大村まつり開催
- 12.26 杭出津松原線 古賀島地区開通式
- 平成4年(1992年)
- 3.25 韓国国際交流大村少年使節団派遣
- 4.11 市役所毎月第2・4土曜日閉庁開始
4. 全国さくらサミット in 大村'92開催
- 5.3 琴平スカイパーク オープン
- 6.4 大村公園板敷橋落成
- 6.5 市制施行50周年記念式典
- 6.19 日本エアシステム長崎〜札幌線開設
9. 月に1回の学校週5日制実施(毎月第2土曜日が休みとなる)
- 10.2 全国閉鎖性海域フォーラム'92開催
- 平成5年(1993年)
- 1.18 黒丸踊りの像、森園公園に完成
- 2.5 長崎県央地方拠点都市地域の指定を発表
- 3.24 荒木十畝作「朝」大村市へ里帰り
- 長崎空港地域がフォーリン・アクセス・ゾーン(FAZ)に指定される
- 3.29 生活環境保全林「すわの森」竣工
- 4.1 日本エアシステム(JAS)長崎〜大阪線開設
- 4.6 「愛の鐘」市内8カ所に設置
- 4.23 中国深せん市の訪日団、市役所を表敬訪問
- 4.30 長崎県央地方拠点都市地域基本計画承認される
- 5.6 諫早市と大村市を結ぶ今村橋開通
- 7.1 市役所玄関前に住民票写、戸籍謄本等の休日夜間申請受付ボックス設置
- 8.1 大村市内町名町界整理終了
- 9.21 オフィス・アルカディア事業が地域振興整備公団事業として採択される
- 9.30 日本ポルトガル友好450周年記念事業としてアマリア・ロドリゲスリサイタル開催
- 10.1 市役所完全週休2日制導入
- 10.24 ロザ・モタ広場竣工。ソアレス大統領、ロザ・モタ選手、式典参列
- 12.3 中国上海市閔行区と大村市の間で友好都市提携意向書調印
- 平成6年(1994年)
- 2.22 独り暮らしの老人のための緊急・相談通報システム運用開始

- 3. 28 「ハローワーク大村」新庁舎完成 業務開始
 - 3. 31 郡川砂防公園完成
 - 3. 31 野岳湖と松原小学校入口にクジラのバス停設置
 - 4. 1 大村市行政機構改革・第3別館増築
 - 4. 1 (株)大村国際交流センター設立
 - 4. 1 萱瀬地区農業集落排水 供用開始
 - 7. 大村藩の藩政日記「九葉実録」翻刻出版
 - 7. 23 車いすツインバスケットボール大会開催
 - 7. 29 全国閉鎖性海域環境保全連絡会発足
 - 8. 26 関行区少年サッカー親善訪日団 来大
 - 8. 26 長崎国際航空貨物ターミナルビル新築 供用開始
 - 9. 25 ライダーフェスタ・インながさき'94開催
 - 9. 28 国道444号線切詰橋ほか供用開始
 - 10. 1 旧楠本正隆屋敷オープン
 - 10. 11 大村郵便局 空港前に新築移転 開局
 - 10. 17 第16代市長 甲斐田 國彦 就任
 - 11. 1 シーサイドよぎき竣工
 - 11. 4 萱瀬ダムかさ上げ工事開始
 - 11. 18 鈴田峠パーキング供用開始
 - 12. 12 オオムラ・ケーブルテレビ開局
- 平成7年(1995年)
- 3. 11 日中高校親善サッカー交流試合開催
 - 3. 28 黒木小学校、萱瀬ダムかさ上げ工事に伴い移転新築落成
 - 3. (財)長崎県建設技術研究センターが大村ハイテクパークに立地決定
 - 4. 1 大村市環境美化条例が施行
 - 4. 月に2回の学校週5日制実施(毎月第2、第4土曜日が休みとなる)
 - 5. 17 多良岳横断線広域基幹林道開通
 - 6. 1 大村市立病院心臓血管病センター開設
 - 6. 1 オフィスパーク大村、造成工事開始
 - 6. 10 鈴田の献穀田でお田植祭が行われる(9.28 抜穂祭)
 - 7. 18 国道444号線 平谷-黒木間のトンネル工事開始
 - 10. 1 平成7年国勢調査(16回目)が実施される
 - 10. 16 大村市の人口が8万人に到達(古町一丁目 村上 開ちゃん)
 - 12. 2 大村警察署、森園町に移転新築
 - 12. 10 大村市総合地方卸売市場が完成
- 平成8年(1996年)
- 3. (株)オーゼットが大村ハイテクパークに立地決定
 - 4. 1 萱瀬下地区農業集落排水供用開始
 - 6. 25 大村市永久の森条例制定
 - 7. 7 すいすいプールオープン
 - 8. 11 第1回大村市総合防災訓練
 - 8. 19 国道444号線平谷・黒木トンネルが貫通
 - 8. 30 体育文化センター工事開始
 - 9. 14 環境イベント「よみがえれ大村湾」開催
 - 9. 29 第3回西日本選抜車いすツインバスケットボール大会
 - 11. 1 文化庁「歴史の道百選」として、長崎街道の一

- 部である、破籠井～鈴田(諫早市～大村市)が選定
 - 11. (株)九電工がオフィスパーク大村に立地決定
 - 11. 21 レインボーロード完成(広域農道多良岳西部地区)
 - 12. 岩谷産業(株)がオフィスパーク大村に立地決定
 - 12. 1 ゴミ袋透明化
 - 12. 25 九州新幹線長崎ルート着工決定
- 平成9年(1997年)
- 1. (株)アルカディア大村がオフィスパーク大村に立地決定
 - 3. 31 市防災行政無線交信開始
 - 4. 1 新ごみ処理施設稼働開始
 - 4. 1 不燃物の分別収集開始
 - 4. 1 大村保健所が統合され県央保健所(諫早市)へ
 - 4. 1 「富の原坂口線」富の原2丁目～大川田町区間開通
 - 4. 19 「花と緑の街並み設備事業」市道大村駅前線完成
 - 8. 21 シントラ市(ポルトガル共和国)と姉妹都市提携調印
- 平成10年(1998年)
- 3. 30 鈴田上地区農業集落排水 供用開始
 - 4. 1 大村市教育の館が旧梶山御殿に開設
 - 4. 1 図書館業務にコンピュータ導入
 - 4. 1 東京事務所開設10周年
 - 4. 3 シントラ市より市長ら28人が来大
 - 4. 8 オフィスパーク大村分譲開始
 - 7. 1 ペットボトルの分別収集開始
 - 7. 28 体育文化センター(シーハット)開館
 - 8. 24 杭出津松原線全線開通
 - 10. 16 第17代市長 甲斐田國彦(無投票)就任
 - 10. 28 大村市保健福祉センター(すこやかセンター)開館
 - 11. 17 森園スポーツ広場供用開始
 - 12. 7 戸籍事務コンピュータ化
- 平成11年(1999年)
- 3. 16 国道444号線(平谷・黒木トンネル)開通
 - 3. 17 長崎新幹線フォーラム in 大村開催
 - 4. 1 野岳憩いの広場オープン
 - 4. 1 新アーチェリー場完成(松並2丁目:旧市立病院跡地)
 - 5. 1 秋田県角館町と大村市、姉妹都市20周年記念式典(於:角館町)
 - 6. 1 陰平地区農業集落排水 供用開始
 - 8. 20 日本電気(株)(NEC)がオフィスパーク大村に立地決定
 - 10. 1 「久原線」(市道国立病院前線)一部供用開始
 - 10. 1 福重地区農業集落排水 供用開始
- 平成12年(2000年)
- 1. 15 西大村中学校武道場完成
 - 1. 22 長崎まちづくりシンポジウム in 大村開催
 - 2. 7 鹿島市としあわせ街道交流宣言～国道444号線愛称「しあわせ街道」に決定～

2. (株) 湘南サプライ九州工場が大村ハイテクパークに立地決定
- 3.31 大村湾南部流域下水道供用開始
3. (株) ラボが大村ハイテクパークに立地決定
4. 2 梶の尾公園完成
4. 5 競艇場外向き前売り発売所完成 (愛称: ブルー・ドラゴン)
- 4.13 野岳湖農村交流館開館
- 4.26 空港防災教育訓練センター竣工
- 4.29 森園公園開園
5. 8 鈴田運動広場竣工
- 5.13 新大村消防署竣工
- 5.29 大村湾南部流域下水道通水式
- 5.29 都市計画道路・久原梶の尾線一部供用開始
- 7.26 伊勢町ふれあい館開館
8. 4 池田貯水池改良工事竣工
- 10.13 長岡安平顕シンポジウム開催
- 11.11 伊丹市・大村市姉妹都市提携 20 周年記念式典 (於: 伊丹市)
- 11.25 来なっせ大村さん 2000in おおむら開催
11. 萱瀬スギが林野庁の「森の巨人たち百選」に選定
- 平成 13 年 (2001 年)
1. 大村市地域交流館開館 (旧消防署跡地)
- 1.15 全庁 LAN が開通
2. (株) 湘南プレジジョンが大村ハイテクパークに立地決定
- 3.22 中央幼稚園・三城幼稚園の開園式
5. フジミ電子工業 (株) が大村ハイテクパークに立地決定
6. 3 三浦地区農業集落排水施設供用開始
7. 2 市役所、図書館に証明書自動交付機設置
- 7.22 ペーロン船進水式
- 7.31 大村市子ども科学館開館
8. 1 大村市療育センター開館
8. 4 池田貯水池改良工事完成
- 8.25 国立病院長崎医療センター入院用新館完成
8. 中地区ふれあい館開設
8. 療育支援センター開設
- 10.11 かさ上げ工事完了～萱瀬ダム竣工式～
- 10.14 萱瀬ダム完成記念ウォーク
11. 2 市立病院開設 50 周年記念式典
- 12.12 ふれあいのつどい 2001 開催
- 平成 14 年 (2002 年)
- 1.23 健康ながさき 21 フェスタ開催
1. 伸和コントロールズ (株) がオフィスパーク大村に立地決定
- 2.10 郡中学校武道場完成
- 2.16 萱瀬小学校前に朝追岳橋完成
4. 1 申請書等のダウンロードサービス開始
4. 2 琴平スカイパークがリニューアルオープン
4. 4 野岳大橋開通式
4. 5 大村市制施行 60 周年記念式典開催。姉妹都市の角館町・伊丹市、友好都市の鹿島市が来大、郷土芸能を披露
- 4.28 野岳ウォークラリー開催
- 4 GPS による徘徊高齢者・行方不明児 (者) 検索システム稼働開始
4. 学校完全週 5 日制実施 (全ての土曜日が休みとなる)
- 5.13 まちかど市民ギャラリー開館
6. 1 シルバーパワーアップ事業始まる
6. 1 外交の窓 in 大村開館
- 6.18 災害防止の体制強化の協定を締結 (大村郵便局、諫早土木事務所、長崎林業事務所)
- 7.13 (株) アルカディア大村内に大村市情報交流プラザ設置
- 7.29 九州電力グループと「不法投棄に対する協定」締結
- 7.29 天然ガス自動車導入
- 7.30 石井筆子顕彰事業 展示会「石井筆子の生涯」開催 (9.1 まで)
7. 日本ナノテク (株) がオフィスパーク大村に立地決定
8. 4 市民ミュージカル「Good Bye! スミタダ」開催
- 8.31 石井筆子顕彰事業 チャリティーコンサート開催
9. 1 石井筆子顕彰事業 シンポジウム開催
9. (株) シーエックスイー・ジャパンがオフィスパーク大村に立地決定
- 10.16 第 18 代市長 松本 崇 就任
- 10.22 勤労者体育施設屋内プール (温水プール) リニューアルオープン
- 10.24 全国民間空港関係市町村協議会「空港フォーラム in 大村」開催
- 11.16 天皇・皇后両陛下 御来大
- 11.28 国道 34 号線玖島交差点完成記念フラワーロードセレモニー開催
- 12.15 おおむらエコワールド 2002 開催
- 平成 15 年 (2003 年)
- 1.10 上海市閔行区考察団来大
- 1.31 「大村湾をきれいにする」湾沿岸議員連盟設立
- 2.16 地場産給食を考えるシンポジウム開催
- 4.15 ポルトガル・日本友好協会訪日使節団来大
- 4.21 日本郵政公社から感謝状授与
4. 大村市自転車マナーアップ運動実施
4. 交通死亡事故 1 年間ゼロ達成
- 5.14 大村市児童虐待防止ネットワーク推進協議会・実務者ネットワーク推進協議会発足
- 5.19 国道 34 号線等大村市内幹線道路整備促進期成会総会開催
6. 2 スクールネットワーク (e 学校ネット) 開設
6. 6 第 56 回長崎県消防団大会開催
- 6.22 大村競艇場でフリーマーケット開催
7. 県内で全国高等学校総合体育大会開催 (8.12 まで) 大村工業高校バレーボール優勝 大村高校漕艇部ダブルスカル第 3 位
- 7.15 全国閉鎖性海域環境保全連絡会総会開催

- 7. 玖島中学校新校舎完成
 - 8.22 平和記念植樹式開催。クスノキ、アオギリの被爆2世の苗木を森園公園に植樹
 - 8.25 住民基本台帳カード交付開始
 - 9. 5 大村湾沿岸一周陸上パレード開催
 - 9.13 大村市百人委員会発足
 - 9.21 消防団第13分団西部分駐所落成
 - 10.14 フルブライトメモリアル基金米国教育者招聘事業～米国教員が市内小・中・高校を視察
 - 11.20 上海市閔行区考察団来大
 - 11.20 玖島中学校新校舎落成記念式典
 - 12. 2 小学校「子ども集会」開催
- 平成16年
- 1. 公的個人認証サービス開始
 - 1.17 おおむら男女共同参画講演会開催
 - 2. 4 中学校「子ども集会」開催
 - 2.25 人権教育講演会開催
 - 2.28 市民ミュージカル「Dreams Come True オオムラザクラ夢想曲」開催
 - 3. 1 新型救急自動車配置（宮小路分署）
 - 3.26 大村市百人委員会が中間提言を提出
 - 4.24 松原しおさい公園オープン
 - 5.28 角館町・大村市姉妹都市提携25周年記念式典
 - 6. 1 新衛生公害研究所が立地決定
 - 7. 3 大村市子育てシンポジウム開催
 - 7.28 中学生のためのホームヘルパー養成講座開講式
 - 8. 3 大村湾フローティングスクール開催
 - 8.10 2学期制を考える集会開催
 - 8.15 子ども英語ミュージカル「サウンド・オブ・ミュージック」開催
 - 9.30 「大村藩主大村家墓所」が国の文化財に指定
 - 10. 1 高齢者リフレッシュ事業開始
 - 10. 7 シントラ市公式訪問団来大
 - 11.12 大村市顧問会議公開講座開催
 - 12. 3 鹿児島県日置郡金峰町に大村競艇場外舟券売場「ボートピア金峰」オープン
- 平成17年
- 1.18 平成16年度県央地域農業活性化大会開催
 - 3. 1 大村競艇「G1第18回JAL女子王座決定戦」開催
 - 3. 5 大村市立病院経営懇話会発足
 - 3.25 大村市百人委員会が最終提言を提出
 - 3.19 (株)木村がオフィスパーク大村に立地決定
 - 3.25 (株)フジミファインテクノロジーが大村ハイテクパークに増設決定
 - 4.22 第1回全国大会「海の森づくり こんぶサミット in おおむら」開催
 - 5. 9 「大村市の財政をよくする懇話会」発足
 - 5.12 「歴史を活かしたまちづくり戦略協議会」発足
 - 7. 1 (株)ラボがオフィスパーク大村に「大村開発研究所第2研究棟」建設決定
 - 8. 3 伊丹市・大村市姉妹都市提携25周年記念式典開催
 - 8.19 天正少年「光る海フェスタ」開催
 - 8.30 「大村市の財政をよくする懇話会」が提言書を提

- 出
 - 8.26 日本特殊工業(株)がオフィスパーク大村に立地決定
 - 10.19 上海市閔行区と友好交流項目協議書調印
 - 10.28 大村市立病院経営懇話会が報告書を提出
 - 11.16 大村市の人口が9万人に到達
 - 11.21 テスト・リサーチ・ラボラトリーズ(株)がオフィスパーク大村に立地決定
- 平成18年
- 1.11 市内福祉施設防火対策連絡会議を開催
 - 2.10 (株)エム・ケー・ケーがオフィスパーク大村に立地決定
 - 3.23 観光活性化シンポジウム開催
 - 3.18 東彼杵町・大村市合同ミュージカル「具足玉伝説」開催
 - 4. 6 小規模場外発売場「ミニボートピア長崎五島」オープン
 - 4.24 第7回天正遣欧少年使節ゆかりの地首長会議開催
 - 5.26 広域農道「大村東彼杵地区」大村工区部分供用開始

市民のための公共施設等一覧

名称	所在地	電話	名称	所在地	電話
〇市の関係			〇県の関係		
大村市役所出張所	玖島1丁目25	53-4111	長崎県精神保健福祉センター	西三城町12	54-9124
三浦出張所	日泊町791	52-6475	長崎県立精神医療センター	西部町1575-2	53-3103
鈴鹿出張所	大里町33-2	52-2023	長崎県教育センター	玖島1丁目24-2	53-1131
西大村出張所	松並1丁目246-5	53-3725	大村子ども家庭支援センター	原口町591-2	55-8319
萱竹出張所	田下町1577	55-7001	光と緑の園向陽寮	西大村本町127-3	53-7415
福松出張所	大川田町417-1	55-8314	光と緑の園乳児院	西大村本町127-3	53-7418
福松出張所	皆同町512-2	55-8614	大村警察署	森園町34-5	54-0110
福松出張所	松原本町296-4	55-8501	大村消防署	森園町34-1	52-4138
福松出張所	玖島1丁目25(本庁内)	52-3828	大村消防署小出張所	宮小路3丁目1063-1	55-8017
福松出張所	玖島1丁目25(本庁内)	52-3651	長崎県消防学校	森園町663-6	53-6155
福松出張所	玖島1丁目25(本庁内)	53-4111	長崎県警本部交通部運転免許試験場	古賀島町533-5	53-2128
福松出張所	玖島1丁目15-1	54-4111	長崎県交通局大村ターミナル	東三城町6-1	53-4151
福松出張所	幸町25-33	20-7200	長崎県交通局大村営業所	松山町489-13	52-6134
福松出張所	幸町25-33	54-3161	長崎県工業技術センター	池田2丁目1303-8	52-1133
福松出張所	東本町574	52-2739	(財)長崎県産業振興財団	池田2丁目1303-8	52-1138
福松出張所	東本町481	52-2457	長崎県中央農業改良普及センター	諫早市永昌東町25-8	22-0389
福松出張所	東本町481	53-1979	長崎県果樹試験場	鬼橋町1370	55-8740
福松出張所	松並1丁目246-5	53-1376	大村公共職業安定所	黒木町2-5	55-7013
福松出張所	本町413-2	54-9100		松並1丁目213-9	52-8609
福松出張所	西三城町8	53-1352	〇その他		
福松出張所	西三城町8	53-1351	J A 県央大村中央支店	杭出津1丁目863-1	54-8008
福松出張所	西三城町8	53-1353	大村市森林組合	大川田町990-1	55-8238
福松出張所	西三城町8	52-3413	大村市漁協	杭出津1丁目919	52-3061
福松出張所	西三城町8	55-8993	大村市漁協松原支部	松原2丁目170-3	55-8675
福松出張所	西三城町9-1	54-4222	大村市漁協東部漁協	久原1丁目182-2	52-2303
福松出張所	富の原1丁目1171-2	52-2322	大村市漁協東部漁協	東三城町6-1	53-4222
福松出張所	森園町1537	52-2161	大村市青年会議所	東本町2-1 3F	52-6391
福松出張所	幸町25-42	53-1111	大村市青年医師会	協和町779	54-0151
福松出張所	古賀島町133-22	53-3100	大村市観光コンベンション協会	玖島1丁目45-3	52-3605
福松出張所	西三城町124	52-4836	大村市物産振興協会	東本町1-1	54-1061
福松出張所	森園町1470	54-5128	J R 大村駅	東本町123	52-3600
福松出張所	西三城町137	53-5105	J R 大村駅	諏訪3丁目47	52-6261
福松出張所	幸町25-180	54-3110	J R 大村駅	竹松本町531	55-8221
福松出張所	坂口町1149	54-6405	長崎空港ビルディング(株)	箕島町593	52-5001
福松出張所	松山町565-1	54-8715	オリエンタルエアブリッジ(株)	箕島町593-2	53-7111
福松出張所	玖島1丁目17-10	54-8725	(社)大村市シルバー人材センター	西三城町7-9	52-5225
福松出張所	西三城町7-9	55-8254	西日本電信電話(株)長崎支店	長崎市出島町14-7	095-816-0039
福松出張所	東野岳町1097-1	54-3959	長崎新聞社大村支局	東三城町11-3	52-3420
福松出張所	徳泉川内町535-17	03-3288	西日本新聞社大村支局	水田町1120-3	52-3818
福松出張所	〒102-0093	-1764	九州電力(株)大村営業所	東三城町13	52-2171
福松出張所	東京都千代田区平河町2丁目11		九州ガス(株)大村支店	水主町1丁目747-52	53-3320
福松出張所	藤森ビル3F		大村地区自家用車協会	松並2丁目885-1	52-2971
福松出張所			長崎県建設業協会大村支部	松並1丁目116-12	53-2196
福松出張所			長崎県モーターボート協会	玖島1丁目12	52-6194
〇国の関係			〇長崎県の県庁・市役所		
国土交通省長崎工事事務所	富の原2丁目1664	55-7161	長崎県庁	長崎市江戸町2-13	095-824-1111
国立病院長崎医療センター	久原2丁目1001-1	52-3121	長崎市長	長崎市桜町2-22	095-825-5151
長崎地方家庭裁判所大村支部	東本町287	52-3501	長崎県副知事	佐世保市八幡町1-10	0956-24-1111
長崎航空測候所	箕島町593-2	52-2300	佐世保市長	島原市上の町537	0957-63-1111
長崎税関長崎空港出張所	箕島町593-2	54-4483	諫早市長	諫早市東小路町7-1	0957-22-1500
長崎森林管理署大村森林事務所	松原1丁目487-5	55-7008	五島市長	五島市福江町478	0959-72-6111
大村地区検察庁	東本町534	52-2548	平戸市長	平戸市岩の上町1508-3	0950-22-4111
大村入国管理センター	古賀島町644-3	52-2121	松浦市長	松浦市志佐町里免365	0956-72-1111
大村郵便局	森園町663-9	52-2800	対馬市長	対馬市厳原町国分1441	0920-53-6111
海上自衛隊大村航空基地	今津町10	52-3131	老岐市長	老岐市郷ノ浦町本村682	0920-48-1111
陸上自衛隊大村駐屯地	西乾馬場町416	52-2131	西雲市長	西海市大瀬戸町瀬戸極浦郷2222	0959-37-0011
陸上自衛隊竹松駐屯地	富の原1丁目1000	52-3141	島原市長	雲仙市吾妻町牛口名714	0957-38-3111
				南島原市西有家町里坊96-2	050-3381-5000

市内学校等一覧

名称	所在地	電話	名称	所在地	電話
大村市立三浦幼稚園	日泊町791	53-1550	大村市立玖島中学校	久原1丁目265	53-3401
大村市立鈴鹿幼稚園	大里町33	53-1551	大村市立西大村中学校	松並1丁目116-3	53-2360
大村市立大西幼稚園	玖島1丁目61	52-2549	大村市立萱瀬中学校	田下町510	55-7004
大村市立竹松幼稚園	乾馬場町486	52-4502	大村市立沖田中学校	沖田町69	55-8318
大村市立福松幼稚園	宮小路1丁目481	55-8301	大村市立桜が原中学校	赤佐古町78	53-1333
大村市立松原幼稚園	福重町326-1	55-8741		桜馬場2丁目487-1	55-1166
大村市立虎原幼稚園	松原本町5	55-8721	長崎県立大村工業高等学校	久原1丁目591	52-2660
大村市立向陽幼稚園	古賀島町133-26	52-3564	大村城南高等学校	森園町1079-3	52-3773
大村市立長崎星美幼稚園	西三城町16	53-6262	向陽(橘香館)高等学校	久原1丁目416	54-3121
大村市立大村聖母幼稚園	水主町2丁目609-7	52-2473		西三城町16	53-1110
	植松2丁目722-1	52-2048		赤佐古町44-1	54-5001
大村市立三浦小学校	日泊町590	52-4318	長崎県立大村養護学校	久原2丁目1418	52-6312
大村市立鈴鹿小学校	大里町1546-1	52-4322	虹の原養護学校	宮小路3丁目5-1	55-5157
大村市立大東小学校	玖島1丁目61	53-7117	長崎県立ろう学校	植松3丁目160-2	52-2444
大村市立大城小学校	東大村2丁目1112-31	53-2597	長崎歯科技術専門学校	東本町104-7	53-7074
大村市立三西中央小学校	東三城町17	53-3234	長崎リハビリテーション学院	赤佐古町42	53-7883
大村市立萱木小学校	乾馬場町486	53-2670	大村看護高等専修学校	協和町779	52-6712
大村市立黒瀬小学校	松並1丁目1275	53-2046	長崎女子専門学校	水田町692	53-6928
大村市立黒木小学校	宮代町1167-1	55-7002	長崎ITビジネス専門学校	寿古町812-11	55-8500
大村市立黒松小学校	黒木町563	55-7800	国立病院機構長崎医療センター付属看護学校	久原2丁目1001-1	52-3121
大村市立福松小学校	宮小路1丁目481	55-8224			
大村市立松原小学校	福重町230	55-8524	郡地区共同給食調理場	富の原2丁目1993-1	55-7843
大村市立虎原小学校	松原本町5-1	55-8619	南部地区共同給食調理場	玖島1丁目61	53-7138
大村市立放原小学校	松原本町5-1	54-2815	中部地区共同給食調理場	松並1丁目1275	53-0423
大村市立旭富小学校	古賀島町133-25	53-0459	東部地区共同給食調理場	乾馬場町486	53-0436
	木場1丁目129-1	55-3200			
	富の原1丁目1392-1				