

市政だより

おおむら

—人口の動き—

	12月1日現在	前月比
人口計	62,932	+84
男	30,256	+62
女	32,676	+22
世帯数	17,297	+40

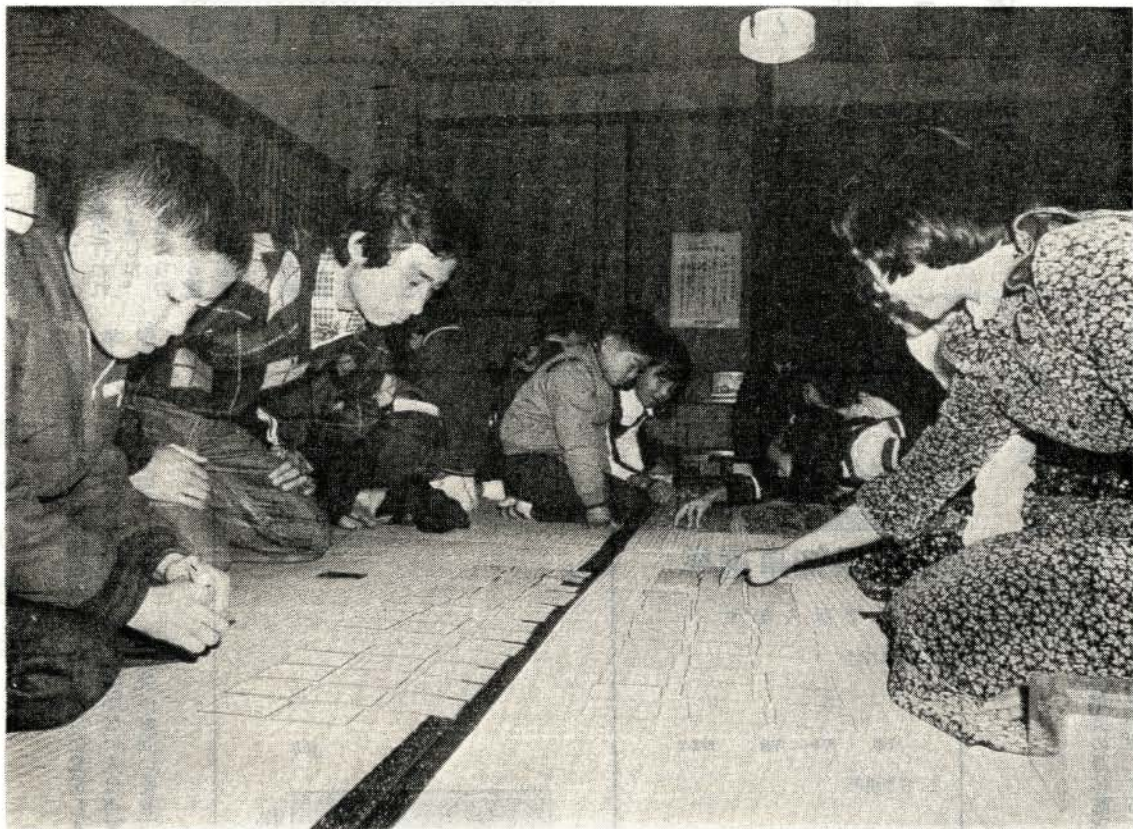

小倉百人一首

かるた教室

中央公民館

古き時代の美しい歌を

小・中学校の生徒のなかに高校生もまじった約40人が集まり、1月4日、中央公民館で「小倉百人一首、のかるた会がにぎやかに開かれました。

古代の文化を歌った情感あふれる和歌を理解してもらおうと少年センターの野口弘満先生が指導していたもので、この大会が6回目の仕上げとなったもの。

先生が読みあげる声に緊張した生徒たちのまなざしは真剣そのものでした。

長崎県知事選挙

よごすまい 水も

空気も 一票も

投票日 2月19日

任期満了による長崎県知事選挙が一月二十五日告示で二月十九日(日)に投票が行われることになりました。今後四年間私たちの県政の方向を決める重大な意義をもつ選挙です。

すべての有権者が明るく正しい選挙で立派な人を選ばなければなりません。

立候補する人、またその運動に従事する人は、有権者の期待を裏切ることなくきれいな選挙運動を展開してもらい、また私たち有権者は主権者であるという自覚のもとに利害関係や情実にまどわされず、自由な意思で投票に参加しましょう。

明るい選挙推進大会

とき 1月21日(土)

午後1時30分から

ところ 市民会館

入場券の発送

入場券は先の参議院議員選挙と同じく郵便により直接有権者の皆様へお届けします。

一月末日頃発送しますが、もし届かない人は市選挙管理委員会へお問い合わせ下さい。

投票区 頁 番号 照合
 選挙人

郵便はがき
 郵便番号
 大村市

大村郵便局
料金後納
郵便

長崎県知事選挙

投票所入場券

1. 投票日時

月 日

午前 時から 午後 時まで

2. 投票場所

様方

様

郵便投票

身体障害者手帳、または職傷病者手帳の交付を受けてい

る人で重度の身体障害者の人は投票を郵便ですることがで

不在者投票

選挙の当日、次のような理由によって投票所へ行って投票することができない人のために、告示日から投票日の前日まであらかじめ投票することが出来る制度です。

不在者投票をするには、自分が登録されている選挙人名簿の属する市町村の選挙管理委員会に、投票用紙などを請求しなければなりません。

また、指定病院などに入院中の人は、当該施設の長などに対して請求依頼ができます。投票用紙などの交付をうけ

投票所が一部変更

こんどの知事選挙から投票所が一部変更されます。

入場券に記載してある投票所を確認のうえ投票所へお出かけ下さい。

投票所が変わった地区

町名	新しい投票所名
大佐古、小佐古、柴田、水計、荒平	大佐古公民館
小路町、小路口本町	竹松アパート集会所
黒丸町、竹松町、宮小路、丁目、宮小路、丁目、宮小路、丁目、宮富建、学寮、九日、本路寮	宮小路公民館
久良原、黒木、北川内	大村市消防団第15分団黒木分駐所

きますので早めに選挙管理委員会へお問い合わせ下さい。

選挙管理委員会事務局
 Ⅲ②—一三五六四



市長に目録を渡す安楽長崎放送取締役

明るい町にと

NBCから街路灯

長崎放送株式会社(NBC 鈴木従道社長)では、創立二十五周年記念事業の一環として、県下の市町村に街路灯を寄贈されましたが、本市に
も二十一灯(鉄製ポール・40ワット)寄贈されました。市では暗がりの危険な所に設置するようにしています。ありがとうございました。

大上戸川で鬼火やき

水主町・辻田町の子供会

水主町と辻田町の子供会が 河原で鬼火やきとタコあげ大合同で、一月七日大上戸川の 会をおこないました。

同町内

左・鬼火やき
下・うどんコーナー



りて復活したものでも、もうそう竹が破れつすると子供たちから「オンノホネー」のかけ

声がかかっていました。鬼火のまわりでは、おとうさんやおかあさんたちの心づかいでうどんやせんざいのサービスもあ



市長に目録を渡す山口・大村市農協長

長崎県共済農業協同組合連合会では、自動車損害賠償責任共済事業に伴う交通安全対策の一環として、県下の市町村に対しカーブミラーを寄贈されました。

カーブミラーを

大村市農協・松原農協から

本市にも大村市農協から三十六基、松原農協から十基が寄贈されました。市では市民の交通安全に役立つような危険な所に設置するようにしています。ありがとうございました。



農集電話を

一般電話に切替えます

電話番号に「ご注意」

市内の地域集団電話(農下さい)。村集団電話)が、萱瀬地域を除き一般電話に切替えられることになりました。別切替え時期は次のとおりです。

切替後は電話番号が変わりますので、切替えとなる加入者には新旧電話番号対照表をお届けしますが、一般の人は、三月に新電話帳が発行されるまでは、案内係(一〇四番)へお問い合わせ(大村電報電話局)

り、三学期を前に楽しい冬休みの思い出となりました。

納税証明書の請求は

お早目に

諫早税務署に請求される納税証明書は、昭和五十二年分の所得税確定申告と納税が二月十六日から始まりますが、期間中窓口が大変混雑します

ので、納税証明書の請求に対し直ちに交付できないことも予想されます。納税証明書の請求は早めに

2月の日曜当番医

日	診療科目	医院名	所在地	電話
5	内科	近藤医院	武部	2-2527
	外科	田崎医院	古町	3-1234
	眼科	岩崎眼科	西本町	2-3435
12	小児科	田川小児医院	武部	2-4000
	外科	松尾外科	東本町	2-3331
19	内科	松尾内科	玖島町	2-4412
	整形外科	貞松整形外科	東本町	3-4808
26	内科	琴尾医院	西三城	2-2056
	科科	原医院	宮小路	5-8427
	眼科	楠木眼科	東本町	2-2711

診療時間 午前9時～午後6時

二月の健康相談室の日程は次のとおりです。

保健婦です

■こんにちは

注射と検診

おしらせ



2月の健康相談室日程

日	内 容	
	9:00～11:00	13:00～16:00
1	乳幼児相談	妊婦教室(第1回)
6	妊婦相談	一般健康相談
8		妊婦教室(第2回)
15	乳幼児相談	妊婦教室(第3回)
20	妊婦相談	一般健康相談
22		妊婦教室(第4回)

お子さんの事や、妊娠または避妊などについて相談がある人、血圧が気になる人などご利用下さい。
場所 市役所健康相談室

■妊婦教室

おばあちゃんの出席も歓迎します。

妊婦教室日程

月 日	内 容
2月1日(第1回)	・はじめての母親となる心得 ・妊娠中の保健(乳房のマッサージの実習) ・映画「生命の創造」
2月8日(第2回)	・妊娠中の栄養のとり方(貧血食の実習) ・安産のために(補助動作、妊婦体操の実習)
2月15日(第3回)	・産後の保健(赤ちゃんの入浴のさせ方の実習) ・育児(赤キップ、スキップ)
2月22日(第4回)	・乳幼児の環境と性格 ・家庭の幸せのために(家族計画)

一緒に勉強しましょう。
場所 市役所健康相談室
時間 午後一時から

■3歳児健康診査

対象 昭和四十九年七月生れの幼児を対象としますが、同年一月から六月生れでまだ健康診査を受けていない幼児も受診して下さい。

日時 一月二十六日

午前九時三十分～十時三十分 午後一時～二時三十分

場所 市役所第一会議室

料金 無料

※母子健康手帳を必ずご持参

■ジフテリア・破傷風(混合)の予防接種

該当事者

・第一期(初回免疫)

生後二十四カ月から四十八カ月までの幼児で、まだ初回免疫接種が完了してない幼児

・第二期(追加免疫)

初回免疫接種後十二カ月から十八カ月に至る期間の幼児

接種要領

・第一期 五週間の間隔をおいて二回

・第二期 いずれかの日に一回

受けられない人

有熱者、かっけ、心臓、じん臓、呼吸器疾患者、胸腺りんば体質の幼児

料金 無料

※なお当日は必ず体温を計ってきて下さい。

母子手帳も忘れないように

下さい。

なお、現在、はしか、水ぼうそう、百日咳などの病気にかかっているお子さんは、次回にお受け下さい。(毎月第四水曜日)

■循環器系検診

四十歳以上六十四歳までの一般住民を対象として、循環器系の検診を行います。

検診内容は「問診、聴打診尿検査、血圧測定」でその結果異常がある人については、心電図検診も同時に行います

五十二年度において健康診断を受けたことがない人は、この機会に受診されるようおすすめします。

また、レントゲン検診も同一会場で行います。

十六歳以上の人で検診を受けたことのない人は、是非この機会をご利用ください。

検診料 無料

検診日程は下表のとおりです。

循環器系検診日程

実施日程	検診場所	受付時間	
		午前	午後
2月7日	竹松出張所	10:00～11:30	1:00～2:30
2月9日	中地区住民センター	10:00～11:30	1:00～2:30
2月10日	福祉センター	10:00～11:30	1:00～2:30

※なお、一検診会場での受付人員は、150人程度となっていますので、お早めにお出ください。

ジフテリア・破傷風予防接種日程

接種会場	1回目	2回目
市役所	1月31日	3月7日
萱瀬出張所		
諏訪公民館		
三浦診療所	2月1日	3月8日
鈴田出張所		
竹松出張所		
福重出張所	2月2日	3月9日
中地区公民館		
松原出張所	2月3日	3月10日

時間はいずれも午後2時～3時

持ってきて下さい。

日程は次のとおりです



※第24回 文化財防火デー 1月26日

募集

県立大村高校

定時制生徒

昼間働く青少年のために開かれた夜間高校です。

友だちも同じような境遇の人が多く、美しい友情に支えられ、実りの多い高校生活が送られます。

修業年限は四カ年で、授業の始まるのは午後五時二十分

からです。

卒業資格は全日制と同じで教科書の無償配付、パンと牛乳の無料給食、修学奨励資金(卒業すれば返還免除、月額五千円)などの特典があります。

受検資格 中学卒業以上の人で年齢、性別に関係なし 志願手続及び受付期間 出身中学校長を経て二月十日から二月二十一日まで に出願すること(検査料は五百円の予定)

検査期日及び場所 三月十三日・十四日、本校教室

検査科目及び定員 国語・英語・理科・社会・数学(中卒程度)、定員は八十人の予定

合格発表 三月二十日、本校で発表 ※詳しくは中学校か本校定時制(Ⅷ②-二八〇二)へお問合せ下さい。

●体の不自由な 児童・生徒

県立諫早養護学校

入学の資格・条件 手・足・体の不自由な学齢の子どもで県内に居住する人

募集人員

小学部一年 約八人

〃 二年～六年 若干人

中学部一年～三年 若干人

高等部一年 約二十人

願書受付 小学部・中学部 一月三十一日まで

高等部 二月二十八日まで

その他 受検料・授業料・入学金は一切いりません

・入学すると国や県から就学奨励費支給の制度が適用されます

講習会

●婦人リズム教室

いつまでも若々しく、はつらつとした心身を持するたに開設します。

内容 美容体操・フォークダンス・リズム運動

対象 婦人(初心者)

日時 二月一日～三月二十二日(毎週水曜日・午前十時～正午)

場所 市民体育館

申込先 市教育委員会体育課

締切り 一月二十五日

●第4回 文化映画鑑賞会

歴史シリーズ

日時 一月二十一日(土) 午後二時から

場所 中央公民館

対象 中・高校生、一般成人

出発前に

道路交通情報を確認して

(財)日本道路交通情報センター 長崎県土木部駐在

電話(〇九五八)②-一三二一八

長崎市江戸町二一三 長崎県土木部道路維持課内

道路交通情報を広く道路利用者へ提供するため昨年

十月一日から活動しています。

どうぞご利用下さい。

入場料 無料

映画 (十六ミリ・カラー)

・「京都の歴史と文化」

三十分 文部省選定

解説 文化財を数多く持つ日本

本の古都、京都。

それらの文化財、建築、彫刻、絵画、庭園など、我々が容易に接することのできないものをも取りあげているこの映画は、平安遷都から明治維新にいたるまでの歴史の中に位置づけながら、それら文化財を克明に追った映画です。

「鎌倉歳時記」 三十分

収録されているおもな内容

鶴岡八幡宮・建長寺・円覚寺・東慶寺・明月院・鎌倉宮・瑞泉寺・銭洗弁天・長谷大仏・長谷観音・手斧始め・節分・荒行・頼朝墓前

場所 中央公民館

定員 二十人

受講料 無料(教材費は実費)

講師 小佐々恵子先生

申込 電話で受付けます

申込先 中央公民館

Ⅷ②-四三二一

相談

すべて無料で行っていきます

●市民相談室

交通事故相談

交通事故問題で困っておられる人など、お気軽にご相談下さい

日時 一月二十四日 午前十時～午後三時

●厚生・国民年金相談

厚生年金と国民年金の通算関係、保険給付や手続きなど年金問題についておわ

相談

かりにならない人は個人に限らず、事業所でも結構です

●市民相談室

人権(身の上)相談 土地問題、金銭貸借、戸籍、登記、相談、扶養、家庭内のいざこざ、その他一般法律問題で苦しみ悩んでおられる人など、お気軽にご相談下さい

日時 一月二十五日 午前十時～午後三時

●厚生・国民年金相談

厚生年金と国民年金の通算関係、保険給付や手続きなど年金問題についておわ

●くみひも教室

美しい実用的な、いろいろな、くみひもを作ってみたいと思っておられる皆さんのための「くみひも教室」を開きます。

日時 二月三日～三月三十一日、毎週金曜日、午前十時～正午

場所 中央公民館

定員 二十人

受講料 無料(教材費は実費)

講師 小佐々恵子先生

申込 電話で受付けます

申込先 中央公民館

Ⅷ②-四三二一

もよおし

郷土史講演会

日時 一月二十八日(土)
午後一時三十分から三時三十分まで

場所 福祉センター
一階大会議室

演題 幕藩体制と大村藩
講師 九州大学文学部教授
藤野 保先生

※市民のみなさんご自由に
来場下さい。

家庭教育映画会

映画を見たあと、感想などを交換する中で指導者の助言を聞いて、子どもの育て方について考える、親しみのある楽しい家庭教育映画会です
映画 「親子とはなにか」
内容 「こんな子どもにも育てた覚えはない」という母親の嘆き、何がそうさせたのだろうか。二人の初老の生き方と子育ての姿を描いて今日ほど親子のきずなが弱くなっている時代はないと言われている現代の親子関係に欠けているものは何かについて考えます。

日時 一月二十七日

償却資産の申告はお忘れなく 1月20日まで

(詳しくは税務課固定資産税係へおたずね下さい。)

午前十時から

場所 中央公民館

申込 電話で②一四三二一へ

スポーツ

少年サッカー大会

成績

さる十二月十一日(小学生)十八日(中学生)の両日、市営陸上競技場で開催され、ともに多数の父兄などの応援にこたえ、好プレーが続出しました。

成績は次のとおりです。

小学生

優勝 西大村

準優勝 郡

第三位 三城

中学生

優勝 川棚中

準優勝 西大村中

第三位 郡中

第三位 波佐見中

その他

財形住宅貸付け

受付け実施中

住宅金融公庫では、財形貯蓄をしている人を対象に「財

形住宅貸付け」の申込み受けを二月二十八日まで行っていきます。

この貸付けを公庫の個人住宅貸付けなどとあわせて利用する場合は、住宅が竣工するまでに申込みすることになってい

ますが、住宅の竣工が三月、五月になる予定の人は必ず二月二十八日までにお申し込み下さい。

融資額 財形貯蓄残高の二倍

ただし、その額が一千万円を超える場合は一千万円が限度

利率 年六・八三%

返済期間

木造...十八年以内

簡易耐火構造...二十五年以内

耐火構造...三十五年以内

※詳しいことは公庫業務取扱金融機関または住宅金融公庫へおたずね下さい。

みなんでなくぞろ

若者を むしばむ 覚せい剤 止め



明るくしあわせな社会を築くために、昨年十月一日から始った共同募金運動は、十二月いっぱいまで終了しました。

皆さんの暖いご協力をいただき、共同募金で二百八十万三千七百八円

歳末助け合い

募金で二百二十

六万八千五百

円の好成績を

あげることが

できました。

市民の皆さん

のご協力誠に

ありがとうございました

(共同募金

大村市支会)

社会福祉事

業費へ金一封

▽西本町の久

保アサエさ

んは亡夫秋

広さんの忌明け

▽新城町の松尾マサさんは亡

夫重松さんの忌明けに

▽久原郷与崎の山田ミチさんは

は亡夫幸七さんの忌明けに

▽東諏訪町の隅田愛子さんは

亡夫和男さんの忌明け

▽平小川郷の浦田ハツエさん

は亡夫好次さんの忌明けに

▽武留路郷の藤崎吉見さんは

建設業務功労の叙勲を受け

た記念に

▽栄町の甲斐田功さんは金一

封を

▽大村航空隊の隊員の皆さん

は給料の端数を一年間貯金

した全額を

▽大村市青年農業者連絡協

会の皆さんは青年農業祭の

野菜と餅の即売会売上金の

一部を

慈恵荘へ

▽東諏訪町の隅田愛子さんは

亡夫和男さんの忌明けにあ

たり金一封を

▽久原郷の横溝穂さんは古着

長着と上着外三十七枚を

▽小路口郷の出口ウタさんは

みかん二十キロを

▽大川田町の塩入昭二さんは

拾得金の謝礼の一部を

▽大村駐とん部隊の皆さんは

正月用もちを

▽子供の家へ

▽本町二丁目の赤水清春さん

は商品無人販売代金を

▽協和町の古賀亮全さん、古

賀篤子さんは金一封を

▽大川田町の塩入昭二さんは

拾得金の謝礼の一部を

▽大村駐とん部隊の皆さんは

正月用もちを

光と緑の園向陽寮へ

▽大村駐とん部隊の皆さんは

正月用もちを

清和園へ

▽大村駐とん部隊の皆さんは

正月用もちを

恵まれない子供や老人など

の施設へ

▽富ノ原二丁目の川崎緑男さ

んは亡母スミさんの忌明けに

あたり金一封を

▽西本町下波止の佐々木登美

代さんは金一封を

▽水田二区の俣野トヨ子さん

はタオル二十本を

▽古町老人クラブ白寿会の皆

さんはしめなわなど正月用

飾りを